Class F129
Book .S8S95

# GESCHICHTE

16
364

. . . DER . . .

# DEUTSCHEN IN SYRACUSE UND ONONDAGA COUNTY,

. . . NEBST . . .

## KURZEN BIOGRAPHIEN VON BEAMTEN UND HERVORRAGENDEN BUERGERN.

ILLUSTRIRTES HANDBUCH WISSENSWERTHEN INHALTES.

HERAUSGEGEBEN VON DER "SYRACUSE UNION."

1897.

DRUCK VON J. P. PINZER, 466 N. SALINA-STRASSE,
SYRACUSE, N. Y.

F127
.S8S95

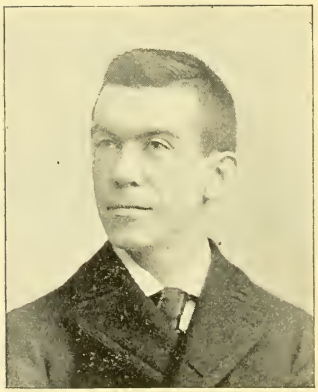

JAMES K. McGUIRE,
Mayor von Syracuse.

130892
09

WHEN the leaves of autumn are falling in October next, Syracuse will celebrate her fiftieth anniversary as a city, and it might be said that during the past three decades the history of the German-American people has been the history of Syracuse, so closely in touch have these people been with the progress and development of our beautiful city. It is a conservative opinion to state that at least one person out of every five of our 125,000 inhabitants is of German origin. The sons and daughters of the Fatherland in Syracuse are a liberty loving people. They left their country in order that they might be freed from the restrictions of a monarchical system of government which, among other oppressive forms, requires every man to serve in the army in order that royalty may be preserved. The people who rebelled against tyranny and who believed in liberty of thought were naturally the best of their people. They were attracted to the free soil of America and they have done their share in making our nation so great and powerful. They have made two blades of grass grow where one grew before. The golden corn of Wisconsin, Iowa, Nebraska and the great West waves over millions of farms owned by sturdy German farmers. They have made the granary of our country.

In Syracuse they have become among the first of our respected and industrious citizens. Noted for thrift, frugality, good habits and simple enjoyments, they have been an indispensable factor in making this city of ours one of the greatest of the imperial State of New York. They have built and guarded nearly one-third of our homes. Their name is legions on the tax-rolls of the city. They are friends of law and order and social equality, the sturdy friends of the schools and supporters of churches. They are organized into many societies for charitable purposes, to visit their sick and bury their dead, and to instill the spirit of benevolence throughout the city. It is highly proper and befitting that a history of this remarkable and sturdy people be written for the benefit of posterity. They include many citizens who are the life and the hope of our municipality, and it is their children who a generation hence will bear the burdens of the responsibilities of government.

JAMES K. McGUIRE,

Mayor of Syracuse.

SYRACUSE, N. Y., June 17, 1897.

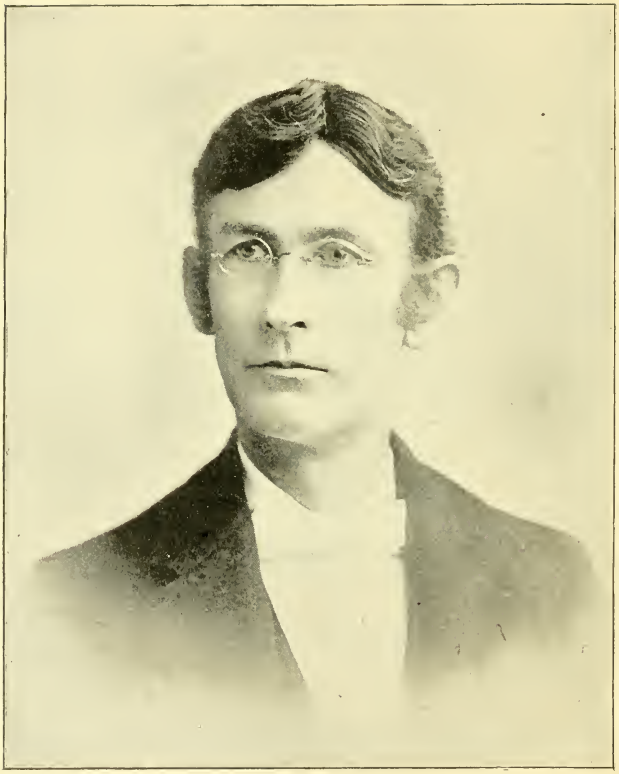

FRANK S. BLACK,
Gouverneur des Staates New York.

WENN im naechsten October das Herbstlaub zu fallen beginnt, wird Syracuse sein fuenfzigjaehriges Jubilaeum als Stadt feiern, und es mag mit Recht gesagt werden, dass waehrend der letzten drei Jahrzehnte die Geschichte der Deutsch-Amerikaner auch die Geschichte von Syracuse gewesen ist, so eng verwoben waren sie mit dem Fortschritt und der Entwickelung unserer herrlichen Stadt. Es ist keine uebertriebene Behauptung, wenn gesagt wird, dass aus je fuenf unserer 125,000 Einwohner einer von deutscher Abkunft ist. Die Soehne und Toechter des "Vaterlands" in Syracuse sind ein freiheitliebendes Volk. Sie verliessen ihr Heimathsland um frei zu sein von den Einschraenkungen, welche eine monarchische Regierungsform einem Volke auferlegt, und unter welchen die Heerespflicht zur Erhaltung des Koenigthums eine der drueckendsten ist. Sie, die sich gegen Tyrannei auflehnten und an Denkfreiheit glaubten, waren naturgemaess die besten ihres Volkes. Sie fuehlten sich hingezogen zu der freien Erde Amerikas und haben ihr redliches Theil gethan, um unsere Nation so gross und maechtig zu machen. Sie haben es zuwege gebracht, da zwei Grashalme wachsen zu machen, wo vorher nur einer wuchs. Das goldige Korn von Wisconsin, Iowa, Nebraska und im grossen Westen, wiegt sich ueber Millionen von Farmen, deren Eigenthuemer Deutsche sind. Sie sind es, welche die Kornkammer unseres Landes geschaffen haben.

In Syracuse sind die Deutsch-Amerikaner unter den ersten der geachteten und thaetigen Buerger. Sie sind bekannt fuer ihren Fleiss, ihre Sparsamkeit, ihre guten Sitten und ihren geselligen Sinn. Sie waren ein unentbehrlicher Faktor zur Loesung des Problems, unsere Stadt zu einer der groessten des grossen Staates New York zu machen. Ein Drittel der Heimstaetten unserer Stadt ist von ihnen errichtet worden und wird von ihnen behuetet. Ihr Name ist Legion auf den Steuerlisten der Stadt. Sie sind Freunde von Gesetz und Ordnung und gesellschaftlicher Gleichheit; standhafte Freunde der Schulen und Stuetzen der Kirchen. Sie haben sich zu zahlreichen wohlthaetigen Vereinen organisirt, ihre Kranken zu besuchen und ihre Todten zu begraben, und den Geist des Wohlthuns in weiten Kreisen zu verbreiten. Es ist durchaus angemessen und hoechst passend, dass eine Geschichte dieses merkwuerdigen und biedern Volkes zum Besten der Nachwelt geschrieben werde. Unter ihnen finden sich viele Buerger, welche das Leben und die Hoffnung unseres Gemeinwesens repraesentiren, und ihre Kinder sind es, die nach einer Generation die Buerde und Verantwortlichkeit der Regierung zu tragen haben werden.

JAMES K. McGUIRE, Mayor.

Syracuse, N. Y., den 17. Juni 1897.

# THE BANK OF SYRACUSE,

New Bank Building. | 120 E. Genesee St.

ORGANIZED UNDER THE GENERAL BANKING LAWS OF THE STATE OF NEW YORK, MAY 1ST, 1884.

CAPITAL, $125,000. SURPLUS, $100,000.

JOHN DUNN, Jr., President. L. C. SMITH, Vice-President.
FRED C. EDDY, Cashier.

DIRECTORS

W. L. SMITH, JOHN DUNN, Jr., A. E. NETTLETON, LYMAN C. SMITH, WILBER S. PECK, CHARLES P. CLARK, THEODORE L. POOLE, JOHN S. KAUFMANN, H. C. HEMINGWAY, F. C. EDDY,

SUPERIOR FACILITIES FOR THE TRANSACTION OF A GENERAL BANKING BUSINESS.

Foreign Exchange bought and sold, and Letters of Credit issued, available throughout the world.

# DEY BROTHERS & CO.,

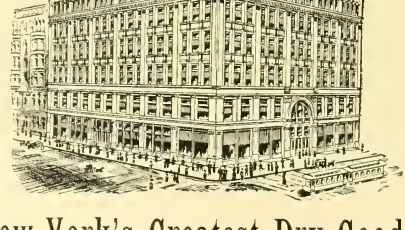

## Central New York's Greatest Dry Goods Store.

ON A DRY GOODS BASIS WE ALSO HANDLE CARPETS, UPHOLSTERY, SHOES, CROCKERY, SEWING MACHINES, BICYCLES and BICYCLE SUNDRIES. . . . . .

DEY BROTHERS & CO.

TIMOTHY L. WOODRUFF,

Vice-Gouverneur des Staates New York.

# STATEMENT

OF THE

# Onondaga County Savings Bank,

## JANUARY 1, 1897.

### RESOURCES:

| | |
|---|---|
| Bonds and Mortgages, - | $7,195,134.75 |
| United States Bonds, - - | 1,872,312.50 |
| Bonds of Cities and Counties of the State of New York, | 1,838,240.00 |
| Bonds of Towns and Villages of the State of New York, | 136,854.00 |
| Bonds of State of Massachusetts, | 404,000.00 |
| Banking House, - - - | 220,000.00 |
| New Banking House, - - | 436,558.77 |
| Other Real Estate, - - - | 24,300.00 |
| Cash in Banks and Trust Companies, - - - - | 971,769.60 |
| Cash on hand, - - - | 192,088.55 |
| Loans on Call, Accrued Interest, etc. | 284,124.09 |
| | $13,575,382.26 |

### LIABILITIES:

| | |
|---|---|
| Due Depositors, - - | $12,113,886.87 |
| Net Surplus,.... | **$1,461,495.39** |
| Open Accounts, January 1, 1897, | 33,602 |

EDWARD S. DAWSON, - PRESIDENT.
CLINTON T. ROSE, - TREASURER.

## TRUSTEES.

| | | |
|---|---|---|
| EDWARD S. DAWSON, | EDWARD A. POWELL, | THOMAS MOLLOY, |
| GEORGE B. KENT, | GEORGE M. BARNES, | ALVA W. PALMER, |
| CHARLES L. STONE, | CHARLES W. SNOW, | CHARLES H. DUELL, |
| WILLIAM H. WARNER, | WILLIAM E. ABBOTT, | SALEM HYDE, |
| ANSON N. PALMER, | RASSELAS A. BONTA, | WILLIAM D. DUNNING, |

ADOLPH H. SCHWARZ, HENRY M. ROWLING.

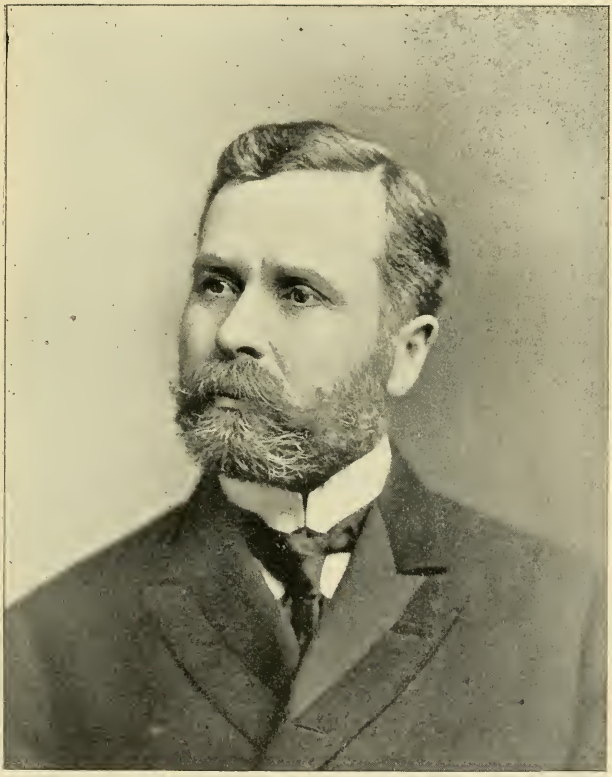

JAMES A. ROBERTS,

Comptroller des States New York.

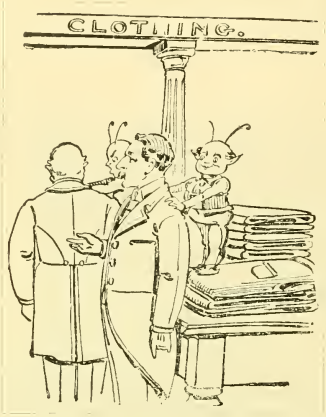


PERFECT

. . FITTING . .

CLOTHING.

CORRECT STYLES.

LATEST FABRICS.

"We have the Disposition, the Ability and the Goods to please every buyer."

☞ WE MANUFACTURE THE CLOTHING WE SELL. . .

# *Winter and Smith,*

## Clothiers and Tailors,

EMPIRE BLOCK, 113-115 NORTH SALINA ST.,

. . . . . SYRACUSE, N. Y. . . . .

SENATOR HORACE WHITE.

District: Onondaga County.

# Syracuse Savings Bank.

INCORPORATED MARCH 30, 1849.

INTEREST will be allowed at the rate of, not to exceed, Four Per Cent. per annum, on all sums above one dollar, and shall be computed from the first day of the month succeeding the time of deposit to the next quarter day; but deposits made on the first three days of any month will bear interest from the first day of that month.

Guardians, trustees, women and persons unaccustomed to financial transactions, will find this Bank a safe and convenient place at which to make deposits and do business. The President and Treasurer will be in attendance during business hours to give any desired information.

*Bank Open Daily from 10 A. M. to 4 P. M., and on Saturday Evenings from 6 to 8 o'clock.*

HIER WIRD DEUTSCH GESPROCHEN.

**Officers of the Syracuse Savings Bank.**

*CHARLES P. CLARK, President.* *A. F. LEWIS, Sec'y and Treas.*
*AUSTIN C. CHASE, 1st Vice-Prest.* *CHAS. BLUST, Paying Teller.*
*NICHOLAS PETERS, 2d Vice-Prest.* *A. R. BALDWIN, Rec'v'g Teller.*
*GEORGE DOHENY, Attorney.*

TRUSTEES.

ALFRED A. HOWLETT, FRANK HISCOCK, A. J. NORTHRUP, CHARLES P. CLARK,
GEORGE DOHENY, JOHN DUNN JR., AUSTIN C. CHASE, EDWARD JOY,
NICHOLAS PETERS, FRANCIS HENDRICKS, RICHARD W. JONES, E. D. DICKINSON,
HENRY J. MOWRY, CHARLES HUBBARD, WING R. SMITH, JACOB AMOS,
HAMILTON S. WHITE.

# Vorwort

DAS vorliegende Buch soll dem Zweck entsprechen, der auf seinem Titelblatt angegeben ist. Es soll kein Geschichtswerk im engeren Sinn des Wortes werden, sondern eine Verbindung von Geschichte und Chronik. Vom rein historischen Standpunkte aus wuerde manches ausgeschlossen bleiben muessen, was vom Standpunkt der Chronik aus aeusserst interessant und zum Verstaendniss der Lokalgeschichte und Verhaeltnisse geradezu unentbehrlich ist.

Die Geschichte des Deutschthums in Syracuse und Onondaga County bildet ein interessantes Kapitel in der Geschichte des Deutschthums im Staate New York, wie in den Vereinigten Staaten ueberhaupt. Aus diesem Grunde erscheint es unerlaesslich, bis zum Anfang der deutschen Einwanderung zurueckzugehen und in allgemeinen Zuegen diese Einwanderung zu verfolgen, bis sie sich zur Lokalgeschichte erweitert. Auf diese Weise gewinnt der Leser den richtigen Gesichtspunkt, unter welchem die Verdienste der Deutschen um die Entwickelung dieses Landestheils im Allgemeinen, und der Stadt im Besondern, beurtheilt werden muessen. Der deutschen Bevoelkerung soll durch dieses anspruchslose Werk ein bleibendes Denkmal gesetzt werden, zur Erinnerung daran, was deutscher Fleiss und Unternehmungsgeist, deutsche Sitte und Gesinnung dazu beigetragen haben, um innerhalb eines Jahrhunderts aus stillen Jagdgruenden der Indianer ein Gemeinwesen zu schaffen, ausgestattet mit allen Errungenschaften moderner Kultur und ein Mittelpunkt fuer Handel, Industrie, Wissenschaft und Kunst. Und damit die Mit- und Nachwelt nicht vergesse, welchen Antheil das Deutschthum an dem Kampfe zur Erhaltung der Union nahm, wie deutsches Kirchen- und Vereinswesen veredelnd und hebend auf eine grosse Bevoelkerungsschicht eingewirkt hat, soll auch dieser Thatsachen in dem vorliegenden Werke gebuehrend gedacht werden. Moege es dazu dienen, uns anzuspornen, wuerdige Nachfolger verdienstvoller Vorfahren zu sein, allezeit bereit, fuer Freiheit, Recht und Bruederlichkeit fest und mannhaft einzutreten.

# Geschichte der deutschen Einwanderung.

Wer einigermassen mit der Weltgeschichte vertraut ist, weiss, wie unsæglich traurig zu Anfang des

GEN. JOHN PALMER,
Staats-Sekretær.

17. Jahrhunderts die Zustænde in Deutschland waren. Die geistige Aufklærung im Gefolge der Reformation hatte noch nicht den geringsten Einfluss auf die socialen Verhaeltnisse ausgeuebt. Weltliche Fuersten und Kirchenfuersten fuhren fort, auf altgewohnte Weise das Volk auszubeuten. Da brach im Jahre 1618 der furchtbare Religionskrieg aus, der 30 Jahre lang mit unerhœrter Grausamkeit wuethete, das Land verwuestete und die unteren Schichten des Volkes der bittersten Noth preisgab. Mitten in dieses Elend hinein mag die Kunde gedrungen sein von der Auswanderung der Puritaner aus England nach den britischen Besitzungen in Amerika. Wie und auf welchen Anlass hin die erste Auswanderung sich anbahnte, læsst sich nicht mehr feststellen. Thatsache jedoch ist, dass bereits 1623 mit dem Schiffe "Neu-Niederland" 30 deutsche Familien aus Amsterdam nach Amerika kamen und sich in "Neu-Niederland" ansiedelten, wie das Gebiet an der Muendung des von den Hollændern entdeckten Hudson-Flusses genannt wurde. Hier gruendeten sie eine Ackerbau-Kolonie, welche Neu-Amsterdam genannt wurde, der bescheidene Anfang der heutigen Weltstadt New York. Diese Kolonie stand unter der Aufsicht und

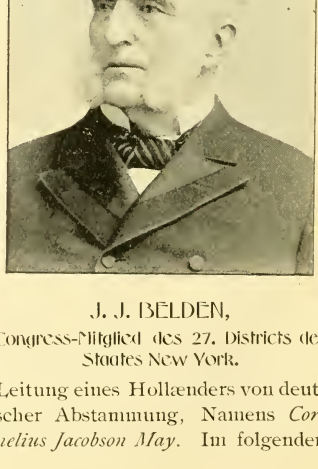

J. J. BELDEN,
Congress-Mitglied des 27. Districts des Staates New York.

Leitung eines Hollænders von deutscher Abstammung, Namens *Cornelius Jacobson May*. Im folgenden

Jahre trat *Wilhelm Verhulst*, gleichfalls ein Deutsch - Hollænder, an seine Stelle. Auf diesen folgte *Peter Minuit*, der frueher Diakonus einer reformirten Kirche in Wesel gewesen war, als General-Direktor von Neu - Niederland. Sein Schwager, Johann Hueck, ebenfalls aus Wesel, wurde ihm als Amtsgenosse zugesellt.

Deutschland, vom Niederrhein, aus den ehemaligen Grafschaften von Geldern, Juelich, Cleve und Berg, aus Westphalen, Ost - Friesland, Dithmarschen, Holstein, Thueringen, Hessen, Schwaben und Sachsen. Aus der Thatsache, dass die echt deutschen Namen dieser Ansiedler eine hollændische Umschreibung erfahren haben, liesse sich

FRANK HISCOCK,
Ex-Ver. Staaten Senator.

Im Laufe der Jahre folgte neuer Nachschub. Die Kunde von dem verhæltnissmæssig friedlichen Leben der Kolonisten und ihrem befriedigenden Auskommen uebte eine grosse Anziehung aus auf diejenigen, die davon erfuhren. Die meisten dieser Ansiedler kamen urspruenglich aus dem nordwestlichen

sehliessen, dass dieselben zuerst nach Holland ausgewandert waren und dann spæter erst sich zur Auswanderung nach Neu - Niederland entschlossen. So wurde aus Johann ein Jan, aus Dietrich ein Dirk, aus Gerhard ein Gert oder Gerritt. Doch mag diese Umwandlung sich auch erst hier vollzogen haben, wo sie

unter hollaendischer Oberherrschaft standen.

Es bestand zu jener Zeit in Amsterdam eine grosse Handels- und

J. WM. WALLACE,
Bundes - Kreisrichter.

Kolonial - Gesellschaft, die West-Indische Compagnie. Diese war es, auf deren Veranlassung die erste Ackerbau - Niederlassung am Hudson gegruendet wurde, und die wohl auch die Kolonisten zur Auswanderung bewogen hatte. Aus irgend einem Grunde gerieth Peter Minuit mit dieser Gesellschaft in Streit. Er wurde 1632 abberufen und an seine Stelle trat der Hollaender *Kieft*. Unter dessen Verwaltung kam es zu blutigen Kaempfen mit den Indianern und zu einem Massacre auf dem westlichen Ufer des Hudson, wo die Ansiedlung Pavonia neu angelegt worden war. Im Jahre 1645 wurde ein friedlicher Vergleich mit den Indianern geschlossen und Kieft abberufen, da er sich schwerer Grausamkeiten schuldig gemacht hatte. Sein Nachfolger als General-Direktor der Kolonien wurde im Jahre 1646 *Peter Stuyvesant*, der Sohn eines Predigers in Friesland.

Peter Minuit hatte nach seinem Zerwuerfniss mit der Westindischen Compagnie sich vergeblich bemueht, seine fruehere Stellung wieder zu erlangen. Enttaeuscht ueber diese Zurueckweisung und Nichtwuerdigung seiner Verdienste und Faehigkeiten, reiste er nach Schweden, wo es ihm gelang, die junge Koenigin Christine zu bewegen, die Mittel zur Gruendung einer Kolonie in Amerika zu gewaehren. Die reichen deutschen Handelsstaedte Stralsund und Stettin, damals zu Schweden gehoerig, waren schnell bereit, sich an diesem Unternehmen zu betheiligen. Schon im Jahre 1638 kam er mit dem Kriegsschiffe "Schluessel von Colmar," dem Transportschiffe "Vogel Greif" und fuenfzig Emigranten in der Bay von Delaware an und fuhr dieselbe hinauf bis

WM. J. BELLEN,
Assembly-Mitglied von Onondaga Co.,
1. District.

JACOB AMOS. JR

JACOB AMOS SR

CARL L. AMOS

# STATE BANK
## OF SYRACUSE.

—OFFICE:—

SYRACUSE SAVINGS BANK BUILDING.

Organized under the General Banking Laws of the State of New York.

CAPITAL, $100,000. SURPLUS, 100,000.

FRANCIS HENDRICKS, President.
FRANK HISCOCK, Vice-President.
G. A. WOOD, Cashier.

—DIRECTORS:—

FRANK HISCOCK, A. K. HISCOCK, THOS. MOLLOY, JAS. BARNES
FRANCIS HENDRICKS, FRANK H. HISCOCK, GEO. E. DANA.

*COLLECTIONS PROMPTLY MADE.*

Accounts of Merchants and Manufacturers solicited.

# TRUST AND DEPOSIT CO.
## OF ONONDAGA.

Office: Syracuse Savings Bank Building.

Receive Money on Deposit, Pay Interest thereon on Monthly Balances, and issue Pass Books or Certificates therefor.

Absolute Safety from Fire or Burglars secured by Renting a Safe, to which Renter only has Access, at from $5 to $50 per Year, according to capacity, in the new Steel Vaults.

**OPEN DAILY FROM 10.00 A. M. TO 4.00 P. M.**
(*Sundays and Legal Holidays excepted.*)

*OFFICERS:*

FRANCIS HENDRICKS, President.
FRANK HISCOCK and FRANK H. HISCOCK, Vice-Presidents.
JAMES BARNES, Secretary.

ungefaehr dahin, wo heute Wilmington steht. Hier beschloss er sich niederzulassen und kaufte dem Indianerhaeuptling soviel Land ab, wie er zu seinem Zweck bedurfte. Als die Kolonisten von Neu-Amsterdam von dieser neuen Niederlassung erfuhren, protestirten sie dagegen. Minuit liess sich jedoch dadurch nicht im geringsten anfechten, sondern behauptete frisch und keck, die Koenigin von Schweden habe mindestens ein eben so gutes Recht zur Anlegung von Forts, wie die Westindische Compagnie; er fuehrte denn auch sein Vorhaben aus, baute das Fort Christine und es entwickelte sich ein lebhafter Tauschhandel mit den Indianern. Schon im naechsten Jahre kamen weitere Schiffe an, mit deutschen, schwedischen und sogar hollaendischen Auswanderern. Die Niederlassung wurde Neu-Schweden genannt, und nachdem Johannes Printz, "Edler von Buchau," mit zwei Schiffen und 54 deutschen Familien angekommen war, wurde er zum Gouverneur ernannt.

Eine Zeitlang lebten die deutschen und schwedischen Kolonisten von Delaware mit den Hollaendern von Neu-Amsterdam in leidlichem Frieden. Doch kam es bald zu Eifersuechteleien und Streit, und da Schweden sich nicht sonderlich um seine Kolonie bekuemmerte, fiel dieselbe in die Haende der Hollaender.

—0—

## Unter englischer Herrschaft.

Den Hollaendern war es nicht vergoennt, sich lange ihrer Herrschaft in Neu-Niederland zu erfreuen. Die englischen Kolonien in New-England dehnten allmaehlich ihr Gebiet weiter aus, bis sie mit den Neu-Niederlanden in Conflikt geriethen. Peter Stuyvesant, der damalige hollaendische Gouverneur, war ein tapferer aber halsstarriger Geselle, der mit den englischen Kolonien glaubte kurzen Prozess machen zu koennen. Die letzteren vereinigten sich jedoch zu einem Bund und riefen England um Huelfe an, die ihnen auch schleunigst gewaehrt wurde. Um diese Zeit waren England und Holland auch zu Hause in einen Krieg verwickelt worden, in welchem Holland den Kuerzeren zog. Karl II. von England glaubte den richtigen Zeitpunkt gekommen, um seine Ansprueche auf die hollaendische Kolonie geltend zu machen. Um die Sache in Gang zu bringen schenkte er seinem Bruder, dem Herzog von York und Albany, grosse Laenderstrecken in Amerika, worin das Gebiet der Neu-Niederlande eingeschlossen war. Dann sandte er vier Schiffe mit 450 Soldaten unter Fuehrung des Obersten Richard Nicholls, um seine Ansprueche zu unterstuetzen. Diese zwar kleine, aber hinreichend starke Flotte, warf am 20. August 1664 vor Neu-Amsterdam Anker. Die Stadt, welche damals etwa 1,500 Einwohner zaehlte, war nur schwach befestigt und die Besatzung zaehlte kaum 300 Mann, die ausserdem nur nothduerftig ausgeruestet war. Als Nicholls schriftlich, unter Anbietung ehrenhafter Bedingungen, zur Uebergabe aufforderte, zerriss Stuyvesant den Brief in Stuecke. Die Buerger jedoch sahen die Sache in anderem Lichte an; sie draengten zur Uebergabe, die denn auch am 6. September stattfand. Stuyvesant ging mit

CAPITAL $200,000. PROFITS $100,000.

# SALT SPRINGS NATIONAL BANK.

We desire to call the attention of the business community to this Bank as a safe place to keep their deposits and obtain necessary accomodations for their business. We do a general banking business, buy and sell stocks and bonds for customers, and transact everything in the banking line. We give you below a list of our officers and directors, and should be pleased to have you give us a trial.

## ....Directors and Officers:...

*A. A. HOWLETT,* *W. B. COGSWELL,*
*ISAAC H. MUNRO,* *WING R. SMITH,*
*JOHN L. KING,* *CHAS. HUBBARD,*
*WM. H. STANSFIELD,* *ROBERT DEY.*

*GEORGE B. LEONARD,* - - - *President.*
*DAVID ALLEN MUNRO,* - - *Vice-President.*
*T. J. LEACH,* - - - - *2nd Vice-President.*
*F. W. GRIDLEY,* - - - *Cashier.*
*F. M. BONTA,* - - - *Assistant Cashier.*

der Garnison nach Holland zurueck, Neu-Niederland wurde zu *New-York*, die Stadt Neu-Amsterdam erhielt ebenfalls den Namen *New-*

GEORG SAUL. †

*York*, und aus Fort Oranien am oberen Hudson, wurde *Albany*.

Als im Jahre 1672 wieder Krieg zwischen England und Holland ausbrach, erschien im folgenden Jahre eine hollændische Flotte vor New-York, das sich ergeben musste. Das Gebiet erhielt seinen frueheren Namen wieder und die Hollænder fuehlten sich von neuem als Herren. Doch die ganze Herrlichkeit wæhrte nur 15 Monate und alles wurde wieder englisch (1674).

Im Jahre 1688 wurde Jacob II. von England durch den hollændischen Prinzen von Oranien vom Thron verstossen, und die Niederlænder und Deutschen in New-York hielten den Zeitpunkt fuer geeignet, eine Revolution auf eigene Faust in's Werk zu setzen, indem sie sich gegen den damaligen englischen Gouverneur Francis Nicholson auflehnten.

New-York hatte schon damals eine sehr gemischte Bevœlkerung—Hollænder, Deutsche, franzœsische Hugenotten, Waldenser, Wallonen, Englænder, u.s.w. Hollænder und Deutsche bildeten einen ansehnlichen Theil der Bevœlkerung und so kam es, dass der Deutsche, Jacob Leisler, ein geborener Frankfurter, zum Fuehrer der Revolution erkoren wurde. Leisler war im Jahre 1666 als Soldat im Dienste der West-Indischen Compagnie nach New-York gekommen und uebernahm nur widerwillig die ihm zugedachte Ehre, wahrscheinlich weil er ahnte, wie die Sache am Ende verlaufen wuerde. Am 19. Mærz 1691 kam der neue englische Gouverneur Sloughter an und verlangte die sofortige Uebergabe der Stadt. Leisler kam dieser Aufforderung erst am

BENEDICT HABERLE. †

folgenden Tage nach und wurde nebst seinen Rathgebern wegen offener Rebellion gegen den Kœnig

# COMMERCIAL BANK

Corner Warren and East Washington Sts.

Organized 1891.

## RESERVE DEPOSITORY FOR STATE BANKS.

CAPITAL, . . $250,000.

Undivided Profits, $60,000.

COLLECTION FACILITIES UNSURPASSED.

ACCOUNTS SOLICITED.

Letters of Credit issued available in any part of the World.

DRAFTS ON ALL PARTS OF EUROPE.

HENDRICK S. HOLDEN, - President.
GEORGE M. BARNES, - Vice-President.
ANTHONY LAMB, - - Cashier.

***DIRECTORS:***

HENDRICK S. HOLDEN, CLARENCE G. BROWN,
GEORGE M. BARNES, E. KIRBY WEST,
CHARLES M. WARNER, EDWARD JOY,
DANIEL ROSENBLOOM, F. R. HAZARD,
LOUIS WILL, HAMILTON S. WHITE,
JACOB AMOS, ANTHONY LAMB,

WILLIAM NOTTINGHAM.

von England verhaftet. Sie wurden prozessirt, und Leisler, sowie sein Schwiegersohn, Milborn, zum Tode verurtheilt. Der Gouverneur selbst zauderte eine Zeitlang das Urtheil zu vollstrecken, obwohl Leisler's Feinde ihn dazu drængten. Als Sloughter noch immer widerstrebte, wurde ein Banquett veranstaltet. Man machte ihn betrunken und in diesem Zustande ueberredete man ihn, die Vollstreckung des Todesurtheils anzuordnen. Am 16. Mai 1691 wurden Leisler und Milborn gehængt. Spæter wurde das Urtheil vom englischen Parlament aufgehoben und so mag Leisler als der erste politische Märtyrer Amerikas gefeiert werden.

—o—

## Beginn der Massen-Einwanderung.

Die traurigen Zustaende in Deutschland nach dem dreissigjæhrigen Kriege waren wohl geeignet, dem "Auswanderungsfieber" Vorschub zu leisten. Der Wandertrieb der germanischen Rasse ist ja nie vœllig ausgestorben gewesen. Es bedarf bloss unguenstige Verhæltnisse zu Hause und einen leisen Hoffnungsschimmer aus der Ferne, und der Deutsche greift mit Weib und Kind und Hab' und Gut zum Wanderstab, um irgendwo auf Gottes Erdboden sich eine neue Heimstætte zu gruenden.

Bisher war die deutsche Einwanderung verhæltnissmæssig unbedeutend geblieben. Die erste Masseneinwanderung begann als *Franz Daniel Pastorius* aus Sommerhausen am Main mit 13 Familien von insgesammt 40 Personen am 6. Oktober 1683 in *Pennsylvanien* landete und den Grund zur Stadt *Germantown* legte, die heute einen Theil Philadelphia's bildet. Diesen Kolonisten ging es im ersten Winter unbeschreiblich schlecht. Im folgenden Jahre ging es schon besser; jedes Jahr brachte neuen Zuzug, und als im Jahre 1689 die Feldmark von Germantown unter den Ansiedlern verloost wurde, waren es schon an 50 Familien. Pastorius war ein Mann von allgemeiner Bildung, christlicher Gesinnung und grosser Umsicht. Von welchem Geist diese Ansiedler beseelt waren, zeigt die merkwuerdige Thatsache, dass die Bewohner Germantown's schon am 18. April 1688 eine Erklærung gegen die Sklaverei erliessen.

Der Ackerbau war zu Anfang die Hauptbeschæftigung der Ansiedler. Der Ertrag desselben war so reich, dass eine bedeutende Ausfuhr von Getreide nach Westindien mœglich war. Der Handel begann sich langsam aber kræftig zu entwickeln. Von den Indianern wurde Pelzwerk eingetauscht und nach England gesandt. Die wilde Weinrebe wurde veredelt und es entstand ein ziemlich bedeutender Weinbau. Flachs wurde gebaut und verarbeitet nach altvæterlicher Weise. Als Pastorius ein Stadtwappen fuer Germantown haben wollte, wæhlte er eine Weintraube, einen Flachsrocken und eine Weberspule als Symbol. Rund um das Wappen stand die Inschrift: "Linum, vinum et textrinum", "um anzuzeigen", sagt Pastorius, "dass man sich dies Orts mit Weinbau, Flachsbau und Handwerk mit Gott und Ehren ernæhren wolle". Ausserdem fallen in jene Zeit auch die

# Merchants' National Bank.

South Salina Street, Cor. Washington.

*(Over Western Union Telegraph Office.)*

CAPITAL, - - $180,000.

Surplus, - - 250,000.

ORGANIZED 1850.

GEORGE N. KENNEDY, - - President.
WM. H. WARNER, - - Vice-President.
E. R. PLUMB, - - - - Cashier.
H. W. PLUMB, - - - Assistant Cashier.

**DIRECTORS:**

GEORGE N. KENNEDY, E. R. PLUMB, THOS. MERRIAM,
WM. H. WARNER, W. B. BURNS, H. W. PLUMB,
WM. G. TRACY, THOMAS RYAN, GEORGE P. HIER.
CHARLES A. BRIDGMAN, Teller.

This is the Oldest and one of the most Flourishing Banking Institutions in the City. Collections made in all parts of the Country.

NICHOLAS PETERS, SR.

# DOTTERER AND BECKER.

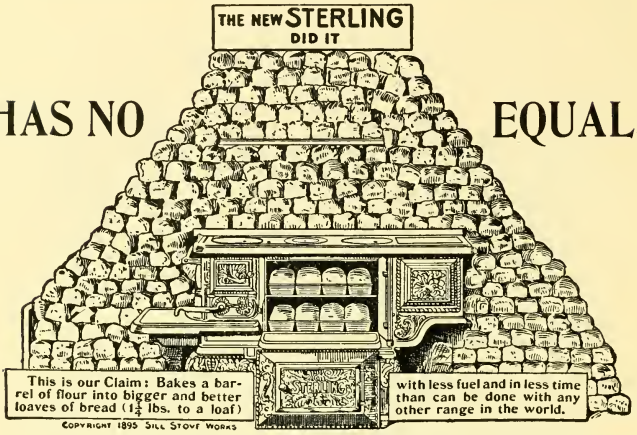


The above cut represents the pile of Bread as exhibited in window after being baked May 21, 1897, at our store, (one whole barrel of Flour, with less than one hod of coal) witnessed by hundreds of people, who could scarcely believe their eyes.

**Our $1000 Challenge to all Competitors was not accepted,**

***CAN YOU GUESS WHY?***

If you are in need of a Stove, call and see our wonderful

## Sterling Ranges and Parlor Stoves

**BEFORE YOU BUY.**

On account of limited space, we can only give the names of a few using the wonderful STERLING RANGES:

A. L. MASON, Contractor and Builder, 700 Court St.
ASA MERRICK, Architect, 705 South Ave.
F. GRIDLEY, Salt Springs Bank, 615 W. Onondaga.
W. H. JACOBY, Real Estate Agt., 115 Comstock Ave.
B. M. ROSS, Commercial Traveler, 134 South Ave.
H. L. PASSAGE, Com. Traveler, 211 Lincoln Ave.
PHILIP YOUNGER, Carpenter, 924 Highland St.
PATRICK MURPHY, Baker, 1120 N. Salina St.
C. F. EBNER, Veterinary Surgeon, 117 Baker St.
FRED NITSCH, Blacksmith, 216 Bear St.
WM. BEEBE, Commercial Traveler, 209 Lincoln Ave.
WM. HAHN, Glazier, 114 Monroe St.
MICHAEL HEMMER, Contractor, 914 N. Salina St.
CHARLES SCHUG, Decorator, 502 Tully St.
MICHAEL MURPHY, Baker, 1120 N. Salina St.
JOHN J. KEEFE, Grocer, 208 Wolf St.

We also carry a full Line of

GENERAL HARDWARE, PAINTS, OILS, PUTTY, GLUE, Cutlery, Carpenter & Mason Tools of the very best quality.

Also a complete line of

**HOUSE FURNISHING GOODS & STOVE REPAIRS OF ALL KINDS at Rock Bottom Prices.**

## DOTTERER & BECKER,

*TIN ROOFING & JOBBING A SPECIALTY.* 722 North Salina Street.

Anfaenge der Industrie : die erste Papiermuehle in Amerika wurde in Germantown gegruendet durch Wilhelm Rittinghuysen, und die erste Brauerei durch den Quaeker Peter Keurlis im Jahre 1695. Wir sehen also, dass es den neuen Ansiedlern im Vergleich zu den altheimathlichen Verhaeltnissen geradezu glaenzend wohl erging. Die Nachricht davon drang hinueber ins alte Vaterland mit seinem alten Elend und neue Einwanderer kamen in Schaaren. Schon 1717 war ihre Zahl so gross, dass es dem damaligen Statthalter anfing bange zu werden. Die Mehrzahl der Einwanderer um diese Zeit bestand aus Anhængern von Sekten, Mennoniten, Mystikern, Taufgesinnten u.s.w., die sich mit Vorliebe nach Pennsylvanien wandten, weil sie hier Duldung ihres Glaubens erwarten durften. Mennoniten aus der Schweiz siedelten sich œstlich vom Connestogafluss an, andere in Lancaster County. Die Siebentæger, oder Ephrata-Brueder setzten sich unter ihrem Leiter Conrad Beissel in der Einsamkeit des Cocalico fest und bauten dort das bekannte Kloster Ephrata, wo auch die erste deutsche Druckerei eingerichtet wurde.

Die Lutheraner kamen anfangs nicht zahlreich, da sie daheim ziemliche Religionsfreiheit genossen. Eine der ælteste lutherischen Ansiedlungen war die in Falkner's Swamp (Neu-Hanover) in Montgomery-County. Als in 1741 der beruehmte lutherische Prediger *Heinrich Melchior Muehlenberg* in Philadelphia eintraf, nahm die Sache eine andere Gestalt an und 1763 bestanden schon 30 lutherische Gemeinden. Auf Seiten der Reformirten war *Michael Schlatter* der Fuehrer. Die Reformirten in Pennsylvanien kamen fast alle aus der Pfalz, welche gegen Ende des 17. Jahrhunderts von den Franzosen so greulich verwuestet worden war. Auch *Herrenhuter* oder Anhaenger der Bruedergemeinde kamen nach Pennsylvanien. Schon 1735 hatten dieselben Ansiedlungen im heutigen Staate Georgia angelegt. Als hier der Krieg zwischen den Spaniern und Englaendern ausbrach, wollte man sie zum Kriegsdienst zwingen, was bekanntlich gegen ihre religiœsen Ansichten ist. Sie weigerten sich entschieden, liessen ihre Ansiedelung im Stich und zogen unter Fuehrung des Grafen Nicholaus von Zinzendorf nach Pennsylvanien (1741), wo sie im Lehigh-Thale die heute noch bluehenden Niederlassungen Bethlehem und Nazareth gruendeten, die schon im naechsten Jahre 800 Glieder zaehlten.

Die deutschen Katholiken gruendeten ihre erste Gemeinde 1741 in Goshehoppen in Montgomery-County und 1745 eine solche in Lancaster. 1757 gab es in Pennsylvanien schon etwa 900 deutsche Katholiken.

"In all diesen verschiedenen deutschen Ansiedelungen gab sich auch geistiges Leben und Streben kund. Die Herrenhuter, welche kamen, um zu erziehen, und eine gediegene Bildung mitbrachten, errichteten Bildungs-Anstalten in Bethlehem, Litiz und Nazareth, die bald zu den besten im Staat gehœrten. Im Jahre 1738 wurde in Germantown die erste deutsche Verlagsbuchhandlung und Druckerei von Christoph Saur

# C. A. REEVE & CO.

....Wholesale and Retail....

PAINTS, OILS, VARNISHES, BRUSHES.

## CHILTON PAINTS.

SPAR VARNISH,
INTERIOR VARNISHES,
CARTER LEAD,
BROOKLYN LEAD,
PAPER HANGERS' TOOLS,

PERMANENT FLOOR FINISH,
FLOOR WAX,
WOOD FILLERS,
WHITE & COLORED ENAMELS,
COACH VARNISHES, SHELLACS.

## White Seal Liquid Filler.

WE are the only exclusive paint house in the city.....
.....In buying of us you buy at HEADQUARTERS.

## C. A. REEVE & CO.,

251 and 253 W. Fayette St. SYRACUSE, N. Y.

——AN DAS——

# DEUTSCHTHUM von SYRACUSE!

Indem wir für das uns bisher bewiesene WOHLWOLLEN unseren herzlichsten DANK aussprechen, bitten wir uns dasselbe auch fürderhin bewahren zu wollen und wird es unser Bestreben sein, durch *gute Arbeit, prompte und freundliche Bedienung*, es erhalten zu suchen.

HOCHACHTUNGSVOLL,

**MIRBACH'S HOME LAUNDRY,**

**WM. MIRBACH, Geschæftsfuehrer.** **507 PONDSTRASSE.**

# ADAM YOUNG,

....DEALER IN....

## Groceries, Crockery and Glassware,

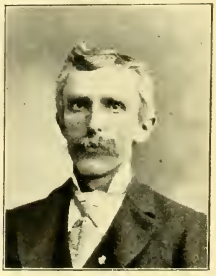

Cor. N. SALINA & BUTTERNUT STS.,

Syracuse, N. Y.

errichtet, nachdem schon vorher Benjamin Franklin einige deutsche Schriften, freilich mit lateinischen Lettern, gedruckt hatte. Christoph Saur druckte die erste deutsche Bibel, ausserdem gab er, und spaeter sein Sohn und Nachfolger, im Laufe von 40 Jahren etwa 150 deutsche Schriften, meist Erbauungsbuecher, heraus. Am 20. August 1739 erschien im Saur'schen Verlag der "Hoch - Deutsch Pennsylvanische Geschichtschreiber", d. h. die erste Nummer der ersten deutschen Zeitung unseres Landes. Auch errichtete Saur eine Papiermuehle, die erste Schriftgiesserei, eine Buchbinderei, und fabrizirte Druckerschwaerze. Leider wurde das Geschaeft 1778 vom Strudel der Revolution verschlungen."

—o—

## Die Pfaelzer Einwanderung.

Wie bedeutungsvoll auch die deutsche Einwanderung in Pennsylva-

WILHELM DOPFFEL, Jr.

nien fuer die Geschichte und Entwickelung des Landes sein mag, so bleibt es doch wahr, dass New-York das Thor bildete, durch welches von jeher der grosse Strom der Einwanderer sich ergoss.

WILHELM DOPFFEL, Sr.

Schon im Jahre 1697 kam eine Anzahl Pfælzer und Elsæsser nach New-York und liess sich auf westlich von Wallkill gelegenen Lændereien nieder, die sie dort erworben hatten. Diese Ansiedelung nannten sie Neu-Pfalz, das heutige New Paltz. Dann begann im Jahre 1708 eine Einwanderung in grœsserem Style. Eine Anzahl pfaelzischer Familien aus der Gegend von Landau verliess, unter Fuehrung ihres Predigers *Josua vom Kocherthal*, ihre von den Franzosen verwuestete Heimath, begab sich nach England und stellte sich der Regierung zu Kolonisationszwecken zur Verfuegung. Dieselbe bewilligte ihnen Laendereien und der freigebige Lord Lovelace liess sie auf

# NEW YORK STATE BANKING COMPANY,

SYRACUSE, N. Y.

R. A. BONTA, President.
M. W. HANCHETT, Vice-President.
GEO. L. BONTA, Cashier.

## WIETING BLOCK, Cor. South Salina and Water Streets.

BUSINESS ESTABLISHED 1852.

Organized under the General Banking Laws of the State of New York.

CAPITAL, $100,000. UNDIVIDED PROFITS, $75,000

*ACCOUNTS OF MERCHANTS AND OTHERS INVITED. EVERY FACILITY OFFERED FOR THE PROPER TRANSACTION OF BANKING BUSINESS.*

**DIRECTORS.**

R. A. BONTA, M. W. HANCHETT, W. H. H. GERE,
W. D. DUNNING, G. L. BONTA.

# The Robert Gere Bank.

ORGANIZED 1880.

**CAPITAL, $100,000.** **SURPLUS, $200,000.**

*President, JAMES J. BELDEN.*
*Vice-President, MARTIN A. KNAPP.*
*Cashier, FREDERICK W. BARKER.*

**GENERAL BANKING BUSINESS TRANSACTED,**

Letters of Credit issued available in all parts of the world. Safe Deposit Boxes to rent.

JAKOB MILLER.

# Rausch

THE CATERER.

MAKES THE BEST
ICE-CREAM
IN THE CITY.

CATERING FOR
Weddings,
Banquets, etc.,
A SPECIALTY.

JOHN F. RAUSCH, 327 SOUTH WARREN ST.

## Pure Drugs and Medicines

AT PRICES AS LOW AS THE LOWEST, AND
NINETY-NINE TIMES OUT OF A HUNDRED
MUCH LOWER. . . . . .

## C. W. SNOW & CO.,

Warren Street,
next to the Postoffice.

## Millspaugh & Green,

Agenten der Delaware & Hudson Canal Compagnie

LACKAWANNA KOHLEN.

.....sowie Haendler in.....

Bituminous- und Schmiede-Kohlen.

OFFICES:

Mann - Gebäude, Utica, N. Y.; Onondaga County Sparbank-Gebäude, Syracuse, N. Y.;
Powers - Gebäude, Rochester, N. Y.

EDWARD J. MILLSPAUGH, Utica, N. Y. DOUGLAS N. GREEN, Syracuse, N. Y.

## Gustav A. Heyne,

## Deutsche Apotheke,

464 N. SALINA ST. (Below "Syracuse Union" Printing Office.)

DEALER IN Drugs, Medicines and Chemicals, Perfumeries and Toilet Articles,
Paints, Oils, Varnishes, Brushes, &c., &c.

GERMAN DRUGS, MEDICINES & PREPARATIONS A SPECIALTY.

Physicians' and Family Prescriptions carefully compounded.

eigene Kosten nach Amerika bringen. Am westlichen Ufer des Hudson, 50 Meilen oberhalb New-York, gruendeten sie die Stadt Neuburg (Newburgh). Die Koenigin von England hatte dem Fuehrer ein grosses Stueck Kirchenland und eine Summe Geldes zum Kirchenbau bewilligt. Die Ansiedlung war schoen gelegen, doch war die Beschaffenheit des Bodens so armselig, dass die 61 Personen ein kuemmerliches Dasein fristen mussten. Inzwischen waren die englischen Landgesellschaften zur Ueberzeugung gekommen, dass die Deutschen das beste Material zu Ansiedelungszwecken lieferten und ihre Agenten durchreisten die Pfalz, um zur Auswanderung zu ueberreden. Angesichts der trostlosen Zustaende in jener Gegend bedurfte es uebrigens nicht vielen Zuredens, und so kam es, dass im folgenden Jahre (1709) eine Voelkerwanderung im Kleinen den Rhein abwaerts in Bewegung kam. Die Mehrzahl der Emigranten bestand aus Pfaelzern, nebst einer Anzahl Schwaben. In Rotterdam schifften sie sich ein nach London, wo bis Ende Juni jenes Jahres ihrer 10,000 zusammengekommen waren, sehnsuechtig auf Befoerderung nach dem Gelobten Lande harrend. Im Laufe des Jahres wuchs die Zahl auf 13–14,000 an, die in Zelten auf der Heide bei Greenwich lagerten und auf Kosten der Regierung verpflegt wurden. Die Koenigin steuerte taeglich 160 Pfund Sterling dazu bei und das Parlament bewilligte ihre Naturalisirung. Es starben ihrer viele, ehe sie an ihren Bestimmungsort befoerdert werden konnten. Drei Tausend vier Hundert Leineweber wurden nach Irland gesandt, 600 nach Nord-Carolina und 3,000 nach New-York. Insgesammt hatte die englische Regierung an 100,000 Pfd. Sterling auf sie verwandt.

Die Ueberfahrt nach New-York fand in 10 Schiffen statt. Unterwegs starben nicht weniger als 470 Personen und nach der Landung noch weitere 250, alle am Schiffsfieber. Die Zahl der Ueberlebenden betrug etwa 2,227, wovon 400 in New-York verblieben und die uebrigen den Hudson hinauf geschickt wurden. Der damalige Gouverneur, Oberst Robert Hunter, nahm sich ihrer an, ueberwies ihnen suedlich von Catskill zu beiden Seiten des Hudson Laendereien, worauf u. a. Germantown und Rhinebeck angelegt wurden. Die Regierung erwartete, dass die Kolonisten vornehmlich sich der Theerbereitung widmen sollten, doch brachte dies bei weitem nicht die erwarteten Einkuenfte, und endlich ueberliess man die Deutschen ihrem Schicksal. Nun konnten sie sich ansiedeln, wo es ihnen am besten duenkte. Von dieser Freiheit machten sie ergiebigen Gebrauch und so entstanden zu beiden Seiten des Hudson neue Niederlassungen in grosser Zahl. Der Zuzug aus Deutschland dauerte fort und es entstanden allmaehlich die Orte Hunterstown, Kingsbury, Elizabethtown, Amsberg, Haysburg, Newtown, Georgetown, Esopus und Wissel's Land, welche um das Jahr 1718 insgesammt 2,000–2,500 Einwohner zaehlten. Im Jahre 1727 wurde die erste deutsch-lutherische Kirche in Rhinebeck erbaut. Auch auf dem westlichen Ufer des Hudson begannen die Ansiedelungen

A. W. SLEVIN, Manager. Telephone No. 892.

# C. F. ADAMS CO.,

CARPETS, MATTING, OIL CLOTH, LINOLEUM,

## Furniture, Mattresses, Bedding,

DRAPERIES, LACE CURTAINS, SHADES, ETC.

SIX FLOORS FULL.

Credit Extended to Worthy People. .....349 SOUTH WARREN STREET.

# D. McCarthy & Co.

SYRACUSE'S GREATEST STORE.

ESTABLISHED 1867.

We Can PAINT, PAPER, CARPET, CURTAIN and FURNISH YOUR HOUSE.

*We can supply your wife and family with every article of dress, and furnish you with all, except the Garments made by your Tailor.*

EVERY PHYSICIAN RECOMMENDS.....

## MUENCH'S PHARMACY

.....TO COMPOUND THEIR PRESCRIPTIONS.

Every one who used *DR. HOHENDORF'S GRIPPE and FEVER POWDERS* wants their friends to know that there is nothing as good to destroy Headache, Neuralgia and Fever.—Buy your medicines at.....

Wm. Muench's Pharmacy, 008 N. SALINA ST.

# FREDERICK TERLINDEN,

MANUFACTURER OF AND DEALER IN

## *FINE CONFECTIONERY,*

Toys, Harmonicas, Accordions, &c., Wax, China, and Bisque Dolls & Doll Carriages.--Wedding Cakes Frosted and Ornamented.--Also a fine assortment of Cigars.....

617 NORTH SALINA STREET.

THE COOLEST ICE - CREAM PARLORS IN THE CITY.

Goods Delivered TO ANY PART OF THE CITY.

sich zu mehren. Es entstanden Rondout, Kingston u.s.w., saemmtlich im Gebiet des heutigen County's Ulster. Die neu ankommenden Ein-

CHRISTIAN ENG.

wanderer verblieben jedoch meist auf dem Ostufer, sodass die Kolonien auf dem Westufer nur wenig Zuwachs durch Einwanderung erhielten, wodurch sich erklaert, dass ihre Bewohner in ziemlich kurzer Zeit unter den zahlreicher zuziehenden Hollaendern verschwanden.

—o—

## Die Pfaelzer und Schwaben im Schoharie-Thal.

Nachdem, wie oben kurz angedeutet, die englische Regierung beschlossen hatte, die deutschen Ansiedler auf beiden Seiten des Hudson sich selbst zu ueberlassen, hielten eine Anzahl derselben Umschau nach besseren Gegenden. Unter Anfuehrung von *Johann Conrad Weiser* aus Afstaedt in Wuerttemberg, zogen sie 1712 westlich ueber die Berge, bis sie in das liebliche und fruchtbare Scholarie-Thal gelangten. Weisser's Sohn, Conrad, hatte jahrelang unter den Indianern gelebt, deren Sitten und Sprache kennen gelernt und sich das Zutrauen derselben erworben. Durch seine Vermittelung gelang es, mit den Rothhaeuten ein Uebereinkommen zu treffen, und es entstanden in schneller Aufeinanderfolge die Dœrfer Weisersdorf, Hartmannsdorf, Brunnendorf, Schmidtsdorf, Fuchsdorf, Gerlachsdorf und Kneiskerndorf. Die benachbarten hollaendischen Ansiedler waren neidisch auf das schnelle Wachsthum der deutschen Ansiedelung und liessen es an Schikanen aller Art nicht fehlen, doch blieb es im grossen und ganzen still und friedlich, bis um die Mitte des 18. Jahrhunderts ein neuer Krieg zwischen Frankreich und England ausbrach, welcher die deutschen Niederlas-

THOMAS ABELE.

sungen fast zu vernichten drohte. Kaum hatten sie sich von dieser Heimsuchung erholt, als der Unabhaengigkeitskrieg ausbrach. Die

# F. W. TRAUGOTT,

642-648 NORTH SALINA STREET,

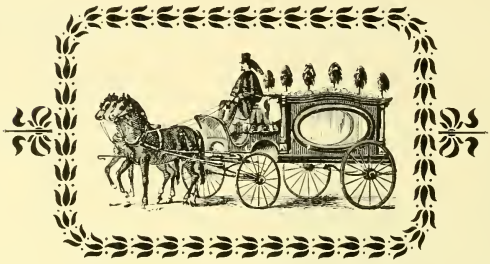

# UNDERTAKER AND EMBALMER.

I Supply Everything Necessary for Funerals.

*OPEN DAY AND NIGHT.* - - - TELEPHONE 157 I.

. . . . . MY STOCK OF . . . . .

FURNITURE

. . AND . . .

UPHOLSTERY

Is Always Complete

. . . . WITH THE . . .

Latest Designs

On the Market,

AT THE LOWEST POSSIBLE PRICES.

deutschen Kolonisten waren patriotisch gesinnt, sie stellten sich unbedenklich auf die Seite der vereinigten Kolonien und opferten willig Gut und Leben fuer die Sache der Freiheit. Aber nicht nur in offener Feldschlacht mussten sie dem Feind gegenueber stehen ; viel schlimmer waren die Verbuendeten der Englaender, die Indianer unter Anfuehrung ihres beruechtigten, grausamen Haeuptlings Joseph Brant, welche Weiber und Kinder niedermetzelten oder in die Gefangenschaft schleppten, die vollen Scheunen anzuendeten und alles verwuesteten. Die Ansiedler, so berichtet ein Geschichtschreiber, schliefen mit ihren Waffen und gingen bewaffnet zur Kirche. Auch die Forts waren nicht immer sicher, denn Brant umging sie und brach zur Nacht unversehens aus den umliegenden Waeldern Verderben bringend hervor. Die wackeren Deutschen wehrten sich, so gut sie konnten, sandten Korn und Mehl an die Vereinigten Staaten und liessen trotz der eigenen Bedraengniss einen Theil ihrer waffenfaehigen Mannschaft zum Heere stossen (1777). Das Kriegsglueck schwankte hin und her. Drei Jahre lang hatten sie verhaeltnissmaessige Ruhe. Da brach unerwartet am 16. October 1780 der englische Anfuehrer Johnson mit seiner wilden Bande in das friedliche Thal und verbrannte ueber 300 Haeuser und Scheunen. Es dauerte lange Jahre ehe die deutschen Ansiedler sich von diesem Schlag erholten. Ganze Familien waren waehrend des Krieges zu Grunde gegangen und bald nach Beendigung desselben begann das Deutschthum in jenen Gegenden unterzugehen. Ganze Schaaren von neuenglischen Ansiedlern rueckten ein und nahmen diejenigen Hoefe in Besitz, die durch den Tod ihrer frueheren Besitzer oder deren Verarmung kaeuflich geworden waren. Das Leben dort gedeiht auch heute noch ; es sind reiche, bluehende Fluren, aber die deutsche Sprache wird selbst von denjenigen nicht mehr geredet, die von deutscher Abstammung sind.

—()—

## Deutsche Ansiedler im Mohawk-Thal.

Zehn Jahre nach der Gruendung der Ansiedelung in Schoharie war schon alles begehrenswerthe Land in Besitz genommen und etwa 39 Familien zogen nach dem nicht fernen Thal des Mohawkflusses (1722). Sie erwarben eine ausgedehnte fruchtbare Landstrecke von den Mohawk - Indianern, theilten sich in die 9400 Acker Landes und begannen dasselbe urbar zu machen. Ihre Arbeit war vom besten Erfolg gekroent. Mit den Indianern lebten sie in Frieden, bis der franzœsisch-englische Krieg auch die Indianer auf den Kriegspfad brachte, zum Verderben der deutschen Kolonisten hier wie in Schoharie. Am 12. November 1757 wurde in den sogenannten "German Flats" am Mohawk von dem franzœsischen Hauptmann Belleton und seiner Horde von 300 Canadiern und Indianern ein fuerchterliches Blutbad unter den Deutschen angerichtet. Maenner, Weiber und Kinder wurden getœdtet und 102 in die Gefangenschaft gefuehrt. Im folgenden Jahre (1758) wiederholten sich

F. HUMBERT. EDWARD HUMBERT.
JOHN HUMBERT. ALBERT HUMBERT.

Established 1848.

# F. HUMBERT & SONS,

## FURNITURE

...AND...

## UPHOLSTERY,

**114 and 116 North Salina Street.**

TELEPHONE 1199.

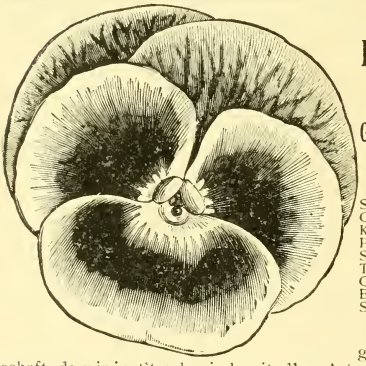

## Der Perry Saamen-Laden,

## F. H. EBELING, EIGENTHUEMER,

**217 Warren-Strasse,**

gegenueber dem Post-Gebaeude, daselbst sind

**Garten-, Frucht- u. Blumensaamen, Ackerbau-Geræthschaften, etc.,**

zu den billigsten Preisen zu haben.

| | | | |
|---|---|---|---|
| Stiefmuetterchen, | Sweet Peas, | Astern, | Tafken, |
| Candy Tuft, | Balsam, | Nelken, | Phlox, |
| Kapuzinerblume, | Morn'gGlory, | Reseda, | Petunia, |
| Pfefferkraut, | Schnittlauch, | Lauch, | Knoblauch, |
| Salat, | Zwiebel, | Erbsen, | Spinat, |
| Timian, | Anis, | Boretsch, | Kuemmel, |
| Coriander, | Dill, | Isop, | Lavendel, |
| Bohnenkraut, | Rosmarin. | Raute. | Salbei, |

Suesser Fenchel u. Hunderte von anderen Sorten.

Wir ersuchen unsere *deutschen* Mitbürger ganz besonders um ihre werthe Kundschaft, da wir im Stande sind, mit allen Arten Sämereien aufzuwarten, welche sie in *deutscher Sprache* verlangen. Herr Ebeling wird sich ein besonderes Vergnügen daraus machen, seine Landsleute persönlich zu bedienen und sich mit ihnen in der Muttersprache zu unterhalten.

J. ELSAESSER,

## Globe Art Gallery,

503 North Salina Street, . . .

. . . . . SYRACUSE, N. Y.

## J. G. WILLIAMS,

## UNDERTAKER,

405 South Warren Street,

Telephone 68. SYRACUSE, N. Y.

JAKOB SCHAFER.

# IT IS LIKE THIS.

## OUR SHOES ARE THE BEST

because we always try to serve the best Interests of our Customers.

We have had twelve years of of Experience in selling to Syracuse people and know what they need and where to buy it. . . . . .

## STYLE, FIT, FINISH AND WEAR

are the four Points of excellence, which we try to put into every pair we sell.

OUR SHOES ARE THE CHEAPEST BECAUSE WE DO A CASH BUSINESS AND OUR EXPENSES ARE LOW.

## ZINSMEISTER,

146 North Salina St., SYRACUSE, N. Y.

diese Vorfælle und erst im Jahre 1763 kamen sie wieder etwas zur Ruhe, als England und Frankreich Frieden schlossen. Wæhrend der folgenden 14 Jahre erholten sich die Ansiedelungen wieder, bis der Unabhængigkeits-Krieg ausbrach, in welchem die Deutschen am Mohawk mit ihren Landsleuten von Schoharie entschieden fuer die Freiheitskæmpfer Partei ergriffen. Diese beiden Kolonien bildeten je ein Miliz-Regiment und Nicholaus Herckheimer, der Sohn eines nach dem Mohawk ausgewanderten Pfælzers, wurde zu ihrem General ernannt. Was diesen Kriegern an militärischer Ausbildung mangelte, ersetzten sie durch Tapferkeit und Ausdauer. Die Amerikaner hatten Fort Stanwix nahe bei Rome besetzt, wurden aber Anfang August 1777 von dem englischen General St. Leger und dem Indianerhäuptling Jos. Brant schwer bedrængt. Herckheimer berief alle waffenfæhigen Männer im Alter von 16—60 Jahren zusammen und formirte sie zu einer Brigade von etwa 800 Mann. Von Fort Dayton rueckten sie ueber den Mohawk, in der Nähe des heutigen Utica, und lagerten sich am Abend des 5. August in der Nähe des jetzigen Ortes Oriskany. Die Truppen brannten vor Ungeduld sich mit dem Feind zu messen. Herckheimer selbst hielt den Zeitpunkt fuer ungeeignet, musste aber schliesslich nachgeben und zog am 6. August in der Richtung nach Fort Stanwix durch den engen Waldweg, der dahin fuehrte. In ungeordneten Haufen drængten sie vorwærts, ohne ihre Flanken zu decken, oder Plænkler vorauszuschicken. Der englische General hatte eine Truppenabtheilung und auch Brant mit seiner rothen Mordbande abgesandt, um die Stærke der heranziehenden Deutschen zu erkundschaften. Als sie die Unordnung und geringe Zahl derselben bemerkten, eilten sie auf Umwegen zu einer geeigneten Stelle im Walde und bereiteten sich zu einem Ueberfall auf das arglos daherziehende Häuflein vor.

Etwa sechs englische Meilen von Fort Stanwix und eine halbe Wegesstunde von Oriskany fuehrte der Weg durch eine Schlucht, deren Boden nur durch einen Knueppeldamm passirbar gemacht war. Beide Seiten der Höhe, die östliche und westliche, waren mit dichtem Wald bedeckt, von welchem aus man den engen Pfad beobachten konnte. Auf der westlichen Seite der Höhe lagerten sich Brant und der englische Anfuehrer Butler. Es war etwa 11 Uhr morgens, als Herckheimer, auf einem Schimmel an der Spitze seines Bataillons reitend, die Schlucht erreichte. Langsam folgten seine Leute ihm in die Thalsenkung und auf die westliche Anhöhe, wo Herckheimer sie erwartete. Da drang der Feind mit schrecklichem Geheul aus dem Hinterhalt hervor und es entspann sich ein blutiger Kampf bis zum Abend. Herckheimer kæmpfte in den vordersten Reihen und erhielt gegen Mittag einen Schuss, sechs Zoll unterm Knie, der sein Bein zerschmetterte und sein Pferd tödtete. Er liess seinen Sattel an die Seite eines alten Baumstammes tragen und gab, an diesen gelehnt und seine Pfeife rauchend, seine Befehle.

# W. C. & A. Klink,

.....DEALERS IN.....

## COAL

AND

## WOOD,

ALSO..... **BITUMINOUS COAL,**

FOR STEAM AND BLACKSMITHING.

**OFFICE: Cor. Butternut & Salina Sts.,**

(YOUNG BLOCK.)

COAL YARD--FOOT OF BUTTERNUT STREET.

WOOD YARD--LAUREL AND SALT STREETS.

Telephone, 173-1. SYRACUSE, N. Y.

Seine Ruhe und Kaltbluetigkeit begeisterten seine Truppen, die wie rasend kämpften, bis der Feind den Kampf aufgab. Dieser Sieg bildet

JAKOB FICKEISEN.

einen Glanzpunkt in der Geschichte des Deutschthums in Amerika, aber er war auch theuer erkauft worden. Zweihundert Deutsche waren gefallen. Es gab kaum ein Haus oder eine Huette im Thal, welche durch den Tod entweder des Vaters oder Bruders oder Sohnes nicht in Trauer versetzt worden war. Noch am Abend des 6. August kehrten die erschöpften Deutschen nach dem alten Fort Schuyler (Utica) zurueck, von wo sie am 7. und 8. nach Hause zurueckkehrten. Seltener ist wohl ein Treffen ungluecklicher eingeleitet worden, als das bei Oriskany; aber ebenso selten hat die Hartnäckigkeit und Zähigkeit der Angegriffenen die anfängliche Niederlage in einen Triumph verwandelt wie dort. Die Indianer hatten einen solchen Respekt bekommen, dass sie in der Zukunft den deutschen Ansiedlern nie mehr in offener Feldschlacht entgegentraten. General Herckheimer (Herkimer) erlag am 17. August 1777 seiner Verwundung und wurde in der Nähe seines Hauses begraben.

Der Unabhängigkeitskrieg hatte mehr als die Hälfte der Deutschen im nördlichen New York hinweggerafft und die bluehenden Ansiedelungen auf Jahre hinaus verwüstet.

## Lebensweise der Ansiedler.

Selbst in einem so kurzen geschichtlichen Abriss, wie dem vorliegenden, sollten Mittheilungen über die Lebensweise der Ansiedler früherer Zeiten nicht fehlen. In dem vortrefflichen Buche: „Vierhundert Jahre Amerikanischer Geschichte" von Dr. Zimmermann ist vieles enthalten, was hier kurz eingeschaltet werden mag.

HEINRICH GENZEL.

Ihre ersten Wohnungen waren höchst einfacher Natur. Sie machten sich Höhlen in den Erdboden,

# Third National Bank.

**U. S. Depository.**

CAPITAL, - $300,000.

*HENRY LACY, President.*
*LEONARD H. GRŒSBECK, Cashier.*
*LUCIUS G. LACY, Asst. Cashier.*

DIRECTORS:

| | | |
|---|---|---|
| Hon. Jacob Amos, | Wm. K. Niver, | David K. McCarthy, |
| Thomas Molloy, | Orson C. Gleason, | Chas. K. Underwood. |
| Chas. M. Warner, | Leonard H. Grœsbeck, | Henry Lacy. |

Wilber S. Peck. Charles A. Schafer.

# W. S. PECK & CO.,

Manufacturers of **CLOTHING.**

*West Water Street, Syracuse, N. Y.*

## J. MUHLHAUSER,

.. DEALER IN ..

Fresh Meat,
Fish, Oysters,
.....Vegetables, Etc.

423 E. Division Street, Cor. McBride.

## F. C. WENZ & CO.,

**Funeral Directors and Embalmers,**

715 N. SALINA ST.,

...OFFICE OPEN DAY AND NIGHT...

TEL. 1278.

oder Wigwams aus Baumrinde nach Art der Indianer, oder auch Huetten aus rohen Baumstämmen, natuerlich ohne Fussböden. Später bauten die Wohlhabenderen auch richtige Häuser in deren Mitte sich ein grösserer Raum befand, die Halle genannt. Die Kamine waren meist gross, mit mächtigen Feuerherden. Innerhalb derselben waren oft Sitze angebracht, wo die Kinder Abends sassen und sich die Zeit damit vertrieben, die Sterne am nächtlichen Himmel durch die Kaminöffnung zu beobachten. Die Fenster waren statt Glass-Scheiben mit geöltem Papier verschlossen, welches die Helligkeit durchliess.

Die Möbel waren spärlich vorhanden. Bänke, Stuehle und Tische wurden selbst fabrizirt. Die Betten wurden mit Laub oder den Federn wilder Vögel gefuellt. Als Tafelgeschirr dienten hölzerne Teller und Schuesseln; Gabeln gab es ueberhaupt nicht. Die wohlhabenderen hatten Zinngeschirr; die Reichen sogar Silbergeschirr und feine Möbel, die sie sich aus England kommen liessen.

Gekocht wurde vor den Feuerherden in kleinen Kesseln und Tiegeln, oder auch in Kesseln, welche ueber dem Feuer an einem beweglichen Krahn hingen. Fleisch wurde am Spiess ueber dem Feuer oder auf gluehenden Kohlen gebraten. Zum Fruehstueck gab es Bohnen- oder Erbsen - Suppe, worin etwas Fleisch gekocht war, aus Brodt und Käse, und aus selbstgebrautem Bier. Thee und Kaffee waren damals, auch in Europa, noch nicht bekannt. Ein Brei aus Maismehl diente gewöhnlich als Abendessen.

Die englischen Kolonisten konnten es nicht lange ohne Bier und Ale aushalten und sobald sie wohlhabend genug waren, errichteten sie Brauereien. Schon 1675 hatten die Malzgetränke derart ueberhand genommen, dass in Boston fast jedes zweite Haus ein Ale - Haus war. Schnapps und Apfelwein wurden so allgemein getrunken, dass fast jede Familie ihren eigenen Bedarf fabrizirte. Ausser dem einheimischen Wein wurde solcher in grossen Quantitäten importirt. Thatsache ist, dass damals mehr getrunken wurde als heutzutage. Selbst die Kinder tranken, und ein gewisser Cobbell berichtet hierueber: "Zu allen Stunden des Tages gehen kleine Jungen, im Alter von 12 Jahren, oder darunter, in die Läden und schnäpseln."

Grossen Luxus trieben die Reichen mit Kleidern. Spitzen, silberne Knöpfe und Schnallen wurden allgemein gebraucht. Die Arbeiter trugen Beinkleider aus Hirschleder oder grobem Segeltuch. Zum Reisen bediente man sich der Canoes und kleiner Segelboote. Lange Zeit gab es keine anderen Strassen als die Indianerpfade oder Fusswege, auf denen man zu Fuss oder zu Pferd reiste. Waaren wurden auf Packpferden oder in Booten transportirt. Erst als Strassen angelegt wurden, gab es auch Wagen.

Was die Erziehung angeht, so konnte in den ersten Zeiten nicht viel dafuer geschehen. Die Brodtfrage drängte alle anderen Fragen in den Hintergrund. Es gab nur wenige Schulen und diese leisteten nicht viel. Die Knaben lernten bestenfalls Lesen, Schreiben und

# CHARLES LISTMAN

—DEALER IN—

# CAZENOVIA LAKE

# .. ICE ..

1870.

1897.

AND HAND SCREENED

# .. COAL ...

SATISFACTION AND PROMPTNESS GUARANTEED.

## CHARLES LISTMAN,

Telephones: 156 A., 156 L., 156 O. 1001-1043 N. STATE ST.

Rechnen und die Mädchen meistens nicht einmal das. Viele Kinder wuchsen auf, ohne je ihren Namen schreiben zu können. Bücher gab es erst wenige und Zeitungen erst nach 1700. Die geistige Nahrung bestand in den sonntäglichen Predigten, die bis zu zwei Stunden dauerten.

In allen Kolonien liebte das Volk Tanzvergnügen. Hochzeiten wurden festlich begangen und dauerten manchmal mehrere Tage lang. Selbst Leichenbegängnisse boten Gelegenheit zu festlichen Gelagen. Jagen und Fischen war natürlich allgemein, da Wälder und Gewässer reiche Beute lieferten. Auch die Jahrmärkte boten gute Gelegenheit zu Vergnügungen jeglicher Art.

Die frühesten Ansiedler pflanzten

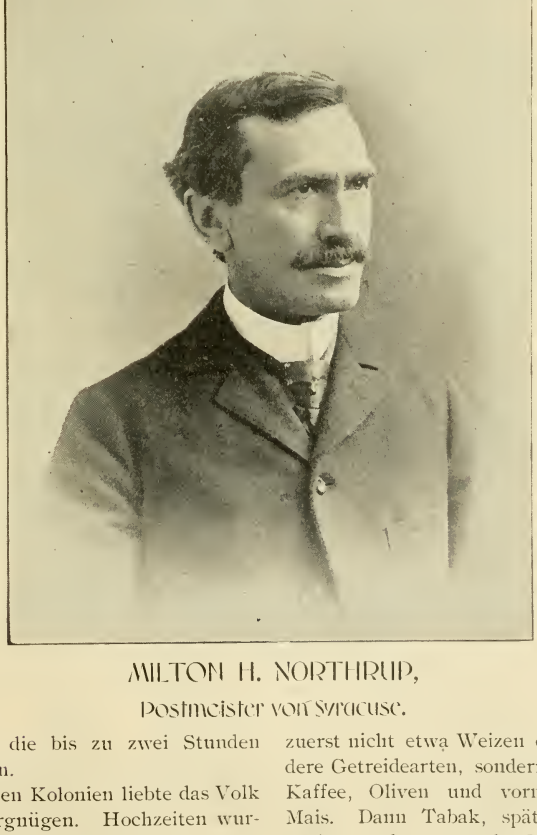

MILTON H. NORTHRUP,

Postmeister von Syracuse.

zuerst nicht etwa Weizen oder andere Getreidearten, sondern Wein, Kaffee, Oliven und vornehmlich Mais. Dann Tabak, später auch Weizen und erst um das Jahr 1718 wurde die Kartoffel aus Südamerika eingeführt. Rindvieh und Schweine

# HABERLE BREWING CO.

Celebrated Premium Stock Lager & Congress Beer.

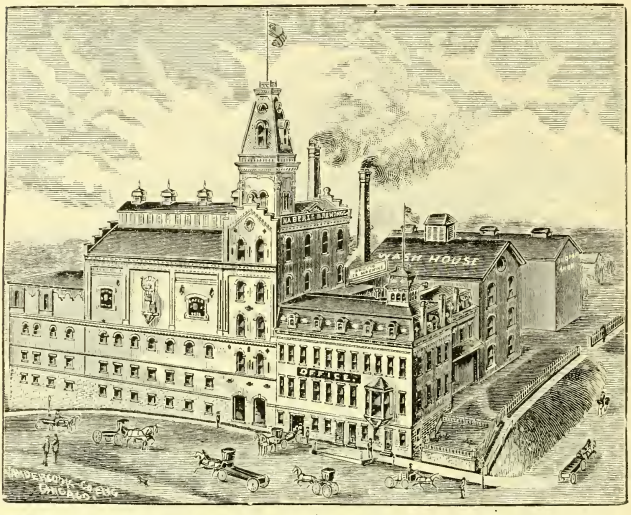


Brewery: Corner Butternut & McBride Streets.

GENERAL OFFICE: Dunfee Bldg., E. Jefferson St. LONG DISTANCE TELEPHONE.

# CRYSTAL SPRING BREWING CO., BREWERS OF

Superior Stock Lager and Wurzburger Beer.

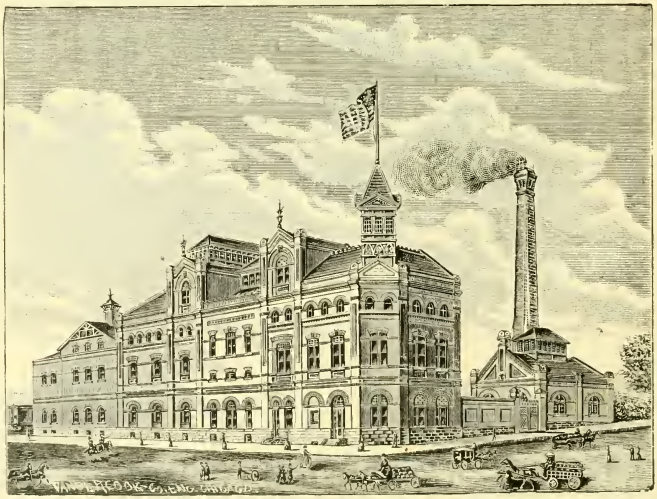

Brewery: Burnet Avenue, Cor. Sherwood Ave.

General Office: Dunfee Building, E. Jefferson Street. Long Distance Telephone.

wurden schon sehr früh aus England eingeführt und in allen Kolonien gezogen. Man versah sie mit einem Brandmal als Erkennungszeichen und liess sie dann frei in den Wäldern umherlaufen. Ebenso wurde es mit den Pferden gehalten, die zwar klein, aber um so ausdauernder waren.

Endlich sei auch hier noch der Menschenhandel kurz erwähnt, d. h. der Handel, welcher mit den deutschen Kolonisten im vorigen Jahrhundert getrieben wurde. In den ersten 40 Jahren desselben waren die Auswanderer noch etwas begütert, d. h. sie besassen genug, um ihre Ueberfahrt bezahlen und von der Regierung etwas Land kaufen zu können. Als aber die Noth soviele Tausende zur Auswanderung drängte, denen die erforderlichen Mittel fehlten, erboten sich die Rheder, statt der Baarzahlung einen Schuldschein anzunehmen, der durch Arbeitsleistung in Amerika einlösbar war. Das sah denn verlockend genug aus, aber daraus entwickelte sich ein System, welches als Nebenstück zum Sklavenhandel "Deutschenhandel" genannt wurde, und dessen Anfang bis zum Jahr 1728 zurückreicht. Die Dauer der Dienstzeit richtete sich nach dem Betrag der Schuldsumme und dem Arbeitswerthe des Passagiers. Ein guter Arbeiter konnte schon nach 3 Jahren frei werden, es dauerte zuweilen aber auch bis zu 7 Jahren und Kinder wurden erst mit dem 21. Lebensjahre frei. Die Kaufverträge waren übertragbar und die Käuflinge gingen wie ein Handelsartikel von Hand zu Hand. Es fanden sich darunter Feldarbeiter und Handwerker, arme Studenten und Schulmeister. Das elende Geschäft bezahlte sich für die Rheder und Agenten und es entstand eine förmliche Seelenverkäuferei. Die Werber lauerten in den Hafenstädten auf Auswanderer oder reisten im Lande umher, um Opfer zu finden. Am schlimmsten trieb es ein gewisser Kapitän Heerbrand, der auch "Höllenbrand" genannt wurde, und der etwa 20 Werber beschäftigte. Die Passagiere wurden so dicht zusammengepfercht und grausam behandelt, dass Hunderte elend zu Grunde gingen. Gegen dieses Unwesen erhob Christoph Saur zuerst (1749) seine Stimme, und die im Jahre 1764 entstandene Deutsche Gesellschaft von Pennsylvanien machte dem gröbsten Unfug ein Ende. Das System erhielt sich indessen noch bis zum Jahre 1820.

—o—

## Die Deutschen im Kampf fuer die Freiheit.

Ausser den Ansiedelungen in *New-York* und *Pennsylvanien* gab es beim Ausbruch des Unabhängigkeitskrieges auch solche in *New-Jersey*, sogar in *Maine*, wo im Jahre 1738 Samuel Waldo, ein deutscher Kaufmann aus Boston, am Muskongusflusse sich mit 40 deutschen Familien niederliess. Sie gründeten Waldoburg (heute Waldoboroughs). Im Sommer 1745 wurden sämmtliche Ansiedler von Indianern überfallen und umgebracht, doch nach 3 Jahren liessen sich 30 andere deutsche Ansiedler auf den verödeten Gehöften nieder, wo sie allen Stürmen Trotz boten. Noch im Jahre 1827 wurde in der dortigen Kirche deutsch gepredigt.

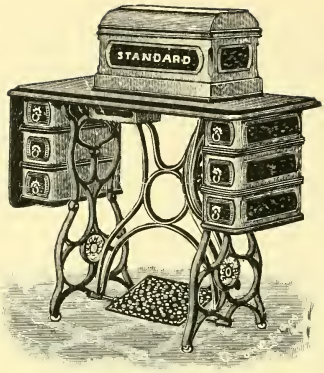


# The Standard . . Sewing Machine Co.

OFFICE:

404 SOUTH SALINA ST,

## OIL, PARTS and NEEDLES

FOR ALL KINDS OF

***SEWING MACHINES.***

## Baby Carriage Parasols and all Coverings

50 CENTS AND UPWARDS.

UMBRELLAS and PARASOLS

MADE, SOLD,

COVERED

—AND—

REPAIRED.

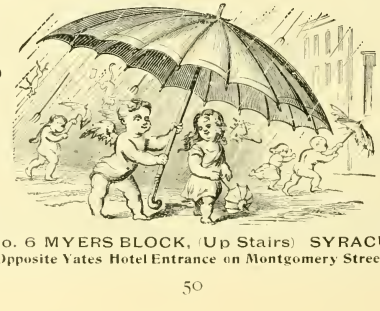

ALL WORK

**Warranted.**

—ALSO—

**CANES**

Mounted and

Repaired.

Be sure of the Place.

OFFICE, No. 6 MYERS BLOCK, (Up Stairs) SYRACUSE, N. Y.

Opposite Yates Hotel Entrance on Montgomery Street.

Auch *Maryland* und *Virginien* hatten deutsche Niederlassungen. Schon im Jahre 1734 bestanden im nördlichen Virginien viele deutsche lutherische Gemeinden. Besonders bekannt sind die deutschen Ansiedelungen im Shenandoah - Thale, das im letzten Bürgerkrieg von Sheridan gründlich verwüstet wurde, um die Vorrathsquellen der Rebellen zu vernichten.

In *Georgia* liessen sich die um ihrer Religion willen vertriebenen Salzburger nieder. Bis zum Jahre

GEN. GUSTAVUS SNIDER. †

Wie an anderer Stelle bemerkt, wurden 1709 bei der grossen Pfälzer Auswanderung ihrer 600 von England nach Nord-Carolina gesandt, wo sie die Stadt Neu-Bern gründeten. Andere Pfälzer und Schweizer folgten, auch solche aus Pennsylvanien, darunter Herrenhuter, die der Regierung 900,000 Acker Land abkauften. In 1732 kamen 170 Schweizer unter Führung von Joh. Peter Purry aus Neuenburg nach Süd-Carolina und gründeten Purrysburg am Savannah. Es folgten noch weitere 200 Schweizer nach, die sich meist auf Seidenzucht und Weinbau verlegten.

1741 hatten sich über 1200 Salzburger hier niedergelassen und waren wohlhabend geworden, bis der Freiheitskrieg sie vernichtete.

Es liegt ausserhalb des Rahmens dieses Buches, die Ursachen aufzuzählen, welche zur Unabhängigkeitserklärung führten. Dieselbe erfolgte am 4. Juli 1776, nachdem

EDUARD J. SEITER.

ESTABLISHED 1855.

# Seiter's

... THE LEADING ...

## HATTERS,

## ... FURNISHERS ...

AND

## SHIRTMAKERS

OF THE NORTH SIDE.

WE CAN PLEASE YOU

In anything you may wish in our Line. At all times we carry a complete, up-to-date stock of the best goods on the market. We manufacture

***SHIRTS TO ORDER***

and guarantee a fit.

**425 NORTH SALINA ST.**

Branch of

Mirbach's Home Laundry.

FRANK J. SEITER.

schon am 19. Mai 1775 auf einer von 27 Deutschen aus Mecklenburg-County in Nord-Carolina abgehaltenen Versammlung eine förmliche Lossagung von England erfolgt war. Dies klingt sonderbar und beinahe märchenhaft, doch ist es Wahrheit. Dr. Ephraim Bernard nebst zwei anderen Männern wurden mit der Abfassung der Erklärung beauftragt und der Wortlaut derselben stimmt in vielen Punkten mit der von Thomas Jefferson verfassten "Declaration of Independence" so auffällig überein, dass man demselben, wiewohl mit Unrecht, vorgeworfen hat, er habe dieselbe copirt. Einen praktischen Erfolg hat diese deutsche Proklamation selbstverständlich nicht gehabt, sie zeigt aber, wess Geistes Kinder die deutschen Ansiedler waren.

Im Freiheitskriege kämpften die Deutschen in grosser Zahl. General Baron von Steuben war der grösste Taktiker in Washington's Stab. Er war es, der das entmuthigte Heer während des Winterlagers in Valley Forge (1778) einexerzirte und kampffähig machte. Die Belagerung Yorktowns wurde von ihm geleitet und erfolgreich zu Ende geführt. Washington selbst hat seine glänzenden Verdienste neidlos gerühmt und die Schenkung von 16,000 Acker Landes im Oneida-County bezeugt, dass auch das Volk ihn völlig würdigte. Er starb am 28. Nov. 1794 im 64. Lebensjahre und liegt in der Forsyth-Kirche zu New-York begraben. Ein anderer verdienstvoller General war Baron von Kalb. Dieser war der Sohn eines fränkischen Bauern und später in französische Dienste getreten, wo er es bis zum Mayor brachte. Von der französischen Regierung nach Amerika geschickt, um über die kriegerischen Ereignisse zu berichten, trat er in die Dienste der Vereinigten Staaten, kämpfte tapfer als Führer der Truppen von Maryland und Delaware und starb am 19. August 1780 an den Folgen schwerer Wunden. Die Stadt Camden hat ihm ein ehrendes Denkmal gesetzt.

Ueber die Verdienste des Generals Herckheimer und der Deutschen im Mohawk- und Schoharie-Thal ist schon kurz berichtet worden.

Nicht minder patriotisch waren die Deutschen von Pennsylvanien. Die "Deutsche Gesellschaft" ermunterte zur allgemeinen Betheiligung am Kampf. In Washington's Heer und in den Provinzial-Milizen kämpften eine grosse Anzahl Deutsche. Am 25. Mai 1776 beschloss der Kongress, ein ausschliesslich deutsches Bataillon zu organisiren. Die Pennsylvanier stellten 5 Compagnien unter Anführung deutscher Officiere. Das Bataillon nahm an mehreren Schlachten Theil und diente dann zum Schutz der Ansiedelungen gegen die Indianer.

Bei der Landung Howe's auf Long Island hielten die deutschen pennsylvanischen Truppen muthig aus und deckten Washington's Rückzug. Um den Ueberfall auf Trenton wagen zu können, warb Washington 1500 Deutsch-Pennsylvanier an. Die Schlacht von Monmouth am 28. Juni 1778 wäre verloren gewesen, wenn nicht die Frau des Soldaten Wilhelm Heis, bekannt

HERMANN BIEL CARL BIEL.

# BIEL BROTHERS.

The next Suit you wear should be made by

Biel Brothers, THE LEADING MERCHANT TAILORS.

**FIRST CLASS WORK in every respect Guaranteed.**

We can also make your old suits look like new.

CALL AND SEE US AT

ROOMS 3 AND 4 -- EMPIRE BLOCK,

(Near Court House.)

# GROSSER VERKAUF

—VON—

## SCHUHEN, STIEFEL, UND PANTOFFELN.

Eine vorzuegliche Auswahl zu den billigsten Preisen. Fuer das Feinste, Beste und Dauerhafteste in diesem Metier geht zu . . . . . .

**August Clasen,** 612 N. SALINA-ST., Muench-Gebaeude.

# J. A. SCHENINGER & BRO.,

Successors to G. Orth, Brush Manufactory,

WHOLESALE AND RETAIL

**BRUSH MANUFACTURERS,**

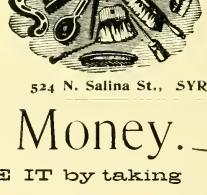

All kinds of Machinery - Brushes, Push Brooms, Window Brushes and Horse Brushes

**A Specialty.**

524 N. Salina St., SYRACUSE, N. Y.

UNION PACIFIC
THE OVERLAND ROUTE
WORLD'S PICTORIAL LINE

# Time is Money.

SAVE IT by taking

*"The Overland Limited."*

All trains equipped with PINTSCH LIGHT & STEAM HEAT,

Buffet, Library and Smoking Cars, Pullman Palace Sleepers, Pullman Dining Cars, Pullman Tourist Sleepers, Free Reclining Chair Cars, and Modern Day Coaches, to DENVER, SALT LAKE, BUTTE, PORTLAND, SAN FRANCISCO and LOS ANGELES.

——SEND FOR UNION PACIFIC FOLDER.——

R. TENBROECK, *Gen'l Eastern Agt.*, 287 Broadway, New York City.

E. DICKINSON, General Manager. E. L. LOMAX, Gen'l Pass. & Ticket Agt. OMAHA, NEB.

# A. WEILER,

Importer of

Human Hair.

Manufacturer of

Fine Hair Goods.

Largest Stock in the State....

Leading Hairdresser and Wigmaker.

357 S. SALINA ST., Syracuse, N. Y.

# THEATRICAL STAGE HARDWARE

FULL LINE. LOW PRICES. SEND FOR CATALOGUE

J. R. CLANCY * Syracuse, N. Y.

als Mollie Pitcher, die weichenden Truppen zum Stehen gebracht hätte, indem sie selbst eine verlassene Kanone lud und abfeuerte, worauf die

FRANZ LANG.

Fliehenden zurückeilten und einen glänzenden Sieg errangen.

Wegen seiner Ehrlichkeit berühmt ist *Christoph Ludwig*, der "Armeebäcker" Washingtons, der sein ganzes Vermögen der Sache der Freiheit opferte. *Peter Muehlenberg*, der Sohn des berühmten Predigers und selbst ein Prediger im Shenandoah-Thale, ging seiner Gemeinde mit gutem Beispiel voran. Er war von Washington zum Kommandeur eines Regiments ernannt worden und als er seine Abschiedspredigt beendigte, zog er vor der versammelten Menge seinen Talar aus und stand in der Uniform eines Obersten da. Die begeisterte Menge stimmte an: "Ein' feste Burg ist unser Gott", vor der Kirche wurde die Werbetrommel gerührt und in kürzester Zeit waren 162 Mann seiner Gemeinde als Soldaten eingereiht.

Die drei Brüder *Heister* aus Pennsylvanien sammelten ebenfalls Truppen. Joseph Heister diente als Generalmajor, Johann als Major und Daniel als Oberst. Alle drei wurden später in den Kongress gewählt, Joseph sogar siebenmal und als er dann eine Wiederwahl ablehnte, machte man ihn zum Gouverneur. *Johann Paul Schott* diente als Hauptmann. Er war ehemaliger preussischer Offizier unter Friedrich dem Grossen gewesen. Als er in New-York an der Battery durch einen wohlgezielten Kanonenschuss ein englisches Geschütz auf Governor's Island zum Schweigen brachte, ernannte ihn Washington zum Hauptmann. Er rekrutirte ein Dragoner - Regiment und wurde nach dem Kriege Richter von Luzerne County.

*Heinrich Emanuel Lutterloh*, der

EMANUEL HOFFMANN.

als Offizier den siebenjährigen Krieg mitgemacht hatte, wurde zum Fouragemeister ernannt und leistete als solcher vortreffliche Dienste.

# George Zett,

*Bavarian Lager Beer*
*...Brewery...*

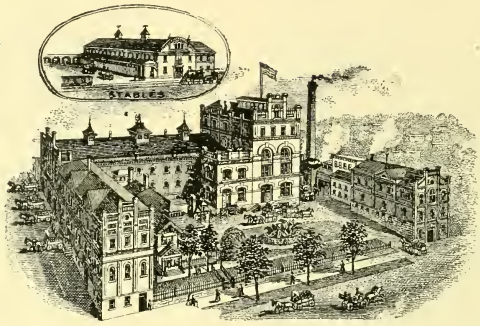


**Cor. Lodi and Court Sts.,** **SYRACUSE, N. Y.**

# BARTELS

## Brewing Company.

*ANNUAL CAPACITY 300,000 BARRELS.*

STANDARD STOCK LAGER.
PALE CROWN STOCK LAGER.
EXTRA PALE STOCK LAGER.
***FINE ALES & PORTER.***

Syracuse, N. Y.

LONG DISTANCE TELEPHONE 328.

Der deutsch-polnische Jude *Hayman Salomon*, ein reicher Bankier, half der Regierung oft aus der peinlichsten Geldverlegenheit, indem er grosse Summen ohne Garantie vorschoss.

Washington hielt grosse Stücke auf die Deutschen. Mehr als einmal wurden Verschwörungen gegen ihn angezettelt. Da bildete er sich eine deutsche Reitertruppe als Leibgarde und Depeschenträger, unter dem Commando des Majors Van Heer. Von da an hörten alle Anschläge auf das Leben Washington's auf und seine Botschaften wurden pünktlich befördert.

Ein anderer tüchtiger Soldat war der deutsche *Oberst Mahem* aus Süd-Carolina. Die Engländer kannten seine Tapferkeit und versuchten ihn anzuziehen, indem sie ihm ein Regiment anboten. Er lehnte ab mit den Worten: "Ein Deutscher verlässt seine Fahne nicht!"

Eine viel grössere Zahl könnte noch mit Recht erwähnt werden, doch gestattet der Mangel an Raum dies nicht. Wir stimmen überein mit dem Urtheil eines Geschichtschreibers, "dass im Verhältniss zur Bevölkerung die Deutschen in den 13 Kolonien ebenso grossen Antheil an der Erringung der Freiheit genommen haben, als ihre englischen Mitgenossen."

—o—

## Einwanderung seit dem Unabhaengigkeitskrieg.

Durch die Gründung der "Deutschen Gesellschaften" in Philadelphia und dann in New-York (1784) wurde in bedeutendem Maasse der Zustand der ankommenden Emigranten gebessert. Sie waren nicht länger mehr hülflose Opfer gewissenloser Rheder oder Agenten, die sie ihrer geringen Habe und selbst auf Jahre hinaus ihrer Freiheit beraubten. Ausserdem halfen der Ausbruch der französischen Revolution und die napoleonischen Kriege mit, um die Sehnsucht nach dem Lande der goldenen Freiheit wach zu halten. In den ersten 20 Jahren des gegenwärtigen Jahrhunderts hielt sich die Auswanderung noch in mässigen Grenzen. Sie schwankte zwischen 148 und 851 Personen per Jahr. Zu Anfang der dreissiger Jahre, als namentlich Preussen unter einer drückenden politischen Reaktion seufzte, stieg die deutsche Einwanderung zu ungeahnter Höhe. Sie betrug im Jahre 1832 nicht weniger als 10,194 Personen, stieg im Jahre 1834 auf 17,600 und im Jahre 1837 gar auf 23,700. Es schien, als sei damit der Höhepunkt der Möglichkeit erreicht, aber die Hungersnoth in deutschen Landen in den Jahren 1846 und 1847 trieb 74,000 über's Meer, und das Revolutionsjahr 1848 brachte gar 215,000 europamüder Deutschen an unsere Gestade. Dies war auf Jahre hinaus die höchste Zahl. Nach zeitweisem Niedergang stieg die Fluth im Jahre 1867 wieder auf 133,400; im Jahre 1872 auf 155,500. Die Hochfluth vom Jahre 1882 brachte über eine Viertelmillion Einwanderer, die Jahre 1881—1896 insgesammt, 1,894,085. Man schätzt die gegenwärtige Zahl der eingewanderten Deutschen und ihrer Nachkommen auf etwa 10 Millionen, was der Wahrheit ziemlich nahe kommen dürfte.

# RECH BROTHERS,

JACOB RECH.
PETER RECH.

.....DEALERS IN....

## Boots, Shoes and Rubbers,

606 BUTTERNUT STREET. | (Gilcher Block.)

——Repairing neatly done.——

## Herren=Kleider=Geschaeft.

**Anzuege nach Maass von $15.00 bis zu $25.00.**
**Ueberroecke " " " $16.00 " $30.00.**

Auch eine gute Auswahl von fertigen Ueberroecken, sowie schwarzen Anzuegen von $10.00 bis zu $15.00. Meine Freunde und Goenner, welche einen fertigen Anzug oder Ueberrock von mir kaufen, koennen ueberzeugt sein eine gute Waare, sowie feine Arbeit zu erhalten, denn ich schenke meine ganze Aufmerksamkeit den fertiggemachten Sachen. Wer HUETE, KAPPEN, UNTERKLEIDER, u. d. g., braucht, wird Geld sparen durch den Besuch meines Lagers. Ergebenst,

## A. V. Altmann, 706 & 710..... W. Salina = Str.

## N. Henninger's SCHLEIFEREI,

744 Nord=Salina=Str.

Alle Sorten Scheeren und Rasirmesser werden auf's Beste geschliffen, Schlösser werden reparirt und Schlüssel und Sägen gefeilt. Regen und Sonnenschirme werden überzogen und ausgebessert.

ALLE ARBEITEN BILLIG UND GUT BESORGT. ▷

## KLEIN AND FRANZ,

MANUFACTURERS OF

## Silk and Stiff Hats.

**Old Silk and Stiff Hats Made Over and Put in the Latest Styles.**

We sell the best $2.00 SOFT AND STIFF HATS IN THE WORLD. . . . . .

STRAW HATS CLEANED AND PRESSED.

**210 East Fayette St.,** [Up Stairs.]
**SYRACUSE, N. Y.**

HENRY WEINHEIMER. HENRY WEINHEIMER, JR.

## H. WEINHEIMER AND CO.,

DRY GOODS, NOTIONS,

. . . Groceries and Crockery, . . .

. . . . . TEAS AND COFFEES.

532, 534 AND 538 BUTTERNUT, COR. CATHERINE ST.

Bis zum Beginn der dreissiger Jahre unseres Jahrhunderts trug die Einwanderung mehr den Charakter der Colonisation, d. h. grössere oder kleinere Häuflein verliessen gemeinsam die Heimath und siedelten sich gemeinsam hier an. Zwar gab es auch schon von Anfang vereinzelte Abenteurer, die auf eigene vor der Auflösung bewahrt. Die Einwanderung von 1848 enthielt ausserdem einen grossen Prozentsatz gebildeter Deutschen der verschiedensten Stände, welche dem allgemeinen Charakter der deutschen Bevölkerung ein anderes Gepräge aufdrückten und sein Ansehen in den Augen der Amerika-

FRANCIS BAUMER.

Faust ihr Glück in der neuen Welt versuchten. Von dem genannten Zeitpunkt an scheint ein allgemeines Wanderfieber die Deutschen ergriffen zu haben.

Durch den massenhaften Zufluss neuer lebenskräftiger Elemente wurde das Deutschthum Amerikas ner ganz bedeutend hoben. Die Deutschen bekamen unter diesem Einfluss auch mehr Selbstbewusstsein, sie fühlten ihre Bedeutung als ein Faktor der amerikanischen Cultur und Politik. In dem grossen Bürgerkrieg standen sie auf der Seite der Union. Unter den zwei-

# Germania Park

Is located on Court Street, just over the City line, high and dry, sub-divided into 262 Building Lots. Over One-half has already been sold. . . . . .

## Germania Park

Offers to Investors Safe Security and QUICK PROFIT.
To the Home-Seeker the most healthful place in Syracuse.

**INVEST YOUR MONEY IN** **BUILD YOUR HOME ON**

## Germania Park.

FOR FULL INFORMATION CALL AT OUR OFFICES:

**307 and 308 KIRK BLOCK, or 1203 NORTH SALINA ST.**

# JOSEPH W. SNIPER,

.....DEALER IN.....

## LEHIGH VALLEY COAL & WOOD,

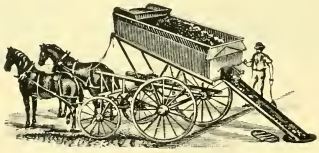

521 AND 523 BUTTERNUT ST., AND 700 CANAL ST.

**ORDERS TAKEN IN ANY QUANTITY and DELIVERED TO ANY PART OF THE CITY.**

Coal Hand Screened. TELEPHONE 1202 I.

undeinhalb Millionen Bundessoldaten befanden sich ungefähr 235,000 Deutsche. Ohio stellte 11 rein deutsche Regimenter, New-York 12, Pennsylvanien 4, Indiana 1, Illinois 5, Wisconsin 2. Die Zahl der hervorragenden deutschen Offiziere ist zu gross, als dass ihrer einzeln gedacht werden könnte.

Die Stellung der Deutschen hierzulande wurde auch durch die Wiederaufrichtung des Deutschen Reiches bedeutend gehoben. Deutsche Wissenschaft und Kunst standen schon vorher bei den Amerikanern in hoher Achtung, aber die politische Zersplitterung Deutschlands war nicht geeignet, sein Ansehen als Grossmacht zu fördern. Der siegreiche Ausgang des deutsch-französischen Krieges hat auch in diessem Punkte Wandlung geschaffen und unter den hiesigen Deutschen das Gefühl der Zusammengehörigkeit erstärken lassen.

—o—

## Geschichte von Onondaga County.

Dieses County ist ein Theil des ehemaligen Gebietes der vereinigten Indianerstämme, die in der Geschichte als die "Fünf Nationen" und später als die "Sechs Nationen" bekannt sind. Von den Franzosen wurden sie "Iroquois" genannt. Die ursprünglichen fünf Stämme waren die *Mohawks*, *Oneidas*, *Onondagas*, *Cayugas* und *Senecas*. Unter diesen waren die Onondagas die mächtigsten. In ihrem Gebiete wurde das grosse Berathungsfeuer unterhalten. Ihre früheste Geschichte ist legendenhaft. Die ersten zuverlässigen Nachrichten findet man in den Aufzeichnungen der französischen Jesuiten, die von Canada aus kamen, um Mission unter ihnen zu treiben (1625). Unter grossen Beschwerden und Gefahren wirkten dieselben bis ungefähr um das Jahr 1700, wiewohl mit sehr geringem Erfolg. Die Indianer waren Wilde in des Wortes verwegenster Bedeutung, Anfangs waren sie geneigt, die Missionare wenigstens gewähren zu lassen, doch fand ein Umschwung in ihrer Gesinnung statt und viele der Jesuiten-Missionare erlitten den Märtyrertod in den denkbar schrecklichsten Formen.

Um das Jahr 1750 versuchten die *Maehrischen Brueder* (Herrenhuter) von Pennsylvanien aus Mission unter ihnen zu treiben. Sie wurden freundlich aufgenommen und blieben etwa sechs Jahre unter ihnen, bis sie ihre Arbeit als hoffnungslos aufgaben. Nach diesen kamen noch andere Missionäre, namentlich New-Engländer, die aber keinen besseren Erfolg aufzuweisen hatten, als alle ihre Vorgänger.

Von allen diesen wird die Gegend ziemlich genau beschrieben ; sie berichten auch übereinstimmend von den Salzquellen, wodurch dieselbe weit und breit berühmt war.

Gegen Ende des 17. Jahrhunderts, als die Franzosen von Norden und die Engländer von Süden her immer näher rückten, fühlten die Onondagas die Nothwendigkeit, mit der einen oder anderen Nation in nähere Verbindung zu treten. Am 3. Februar 1698 benachrichtigten sie den Gouverneur in Albany, dass sie mit den Franzosen einen Vertrag abzuschliessen ge-

# Fine Hardwood Floors,

G. D. BRIGGS, Agt., ...301 E. Fayette St.
[Opp. St. Paul's Church.]

Parqueting Floors, Strip Floors and Wood Carpet,
Wax Floor Polish and Polishing Brushes.

ALL WORK GUARANTEED.

We sell Sterner's Superior Furniture Polish.

# European Hotel,

JOHN SCHETTER, Proprietor.
....730-732 NORTH SALINA STREET.

THE BEST GERMAN HOTEL IN THE CITY.

Good Accommodations for Transients.
FINE WINES, LIQUORS AND CIGARS ALWAYS ON HAND.

Established 1870.

# Dr. Jones

REMOVES Hard and Soft Corns, Bunions, Ingrowing or Inverted Nails, Callositus tumors.

**217 Montgomery St.,**
**Opposite the Yates.**

# E. Young & Son,

DRY GOODS.

**509 and 511 NORTH SALINA ST.**

# Order the Celebrated Lehigh Valley Coal

.....FROM.....

# W. K. NIVER & CO.,

WHOLESALE AND RETAIL DEALERS. Telephone 809.

**OFFICE : Cor. of Warren and Genesee Streets.**

dächten. Derselbe schickte sofort seine Abgesandten, um dies zu verhüten. Am 1. und 2. Mai wurde eine grosse Berathung abgehalten

ANTON ZAHM.

und die Indianer begehrten, dass man ihnen Unterstützung gegen französische Angriffe versprechen solle, in welchem Falle sie den Engländern treu bleiben wollten. Der Gouverneur ging darauf ein und im Jahre 1701 gab der König von England die Summe von 500 Pfund, um damit ein Fort an dem Ausfluss des Onondaga-Sees in den Seneca-Fluss zu errichten, wodurch das Eindringen der Franzosen auf dem Wasserweg vom Ontario-See aus verhindert werden sollte. Weitere 800 Pfund wurden zum Ankauf und Vertheilen von Geschenken unter die Indianer gewährt. Als Gegenleistung traten dieselben eine grosse Landstrecke im Gebiet der Mohawks an die Regierung ab. Das nördliche Grenzgebiet der Fünf Nationen wurde zwar noch öfters von den Franzosen und feindlichen Indianern heimgesucht, doch machte der Vertrag von Utrecht (1713) diesen Einfällen ein Ende. Im Jahre 1712 wurden die *Tuscaroras* in den Bund aufgenommen, der fortan unter dem Namen der "*Sechs Nationen*" weiterbestand.

Im Kriege zwischen England und Frankreich (1744) hielten sich die Sechs Nationen neutral. Im zweiten Krieg (1756) gelang es dem englischen Unterhändler, Sir William Johnson, die Indianer zu bewegen, für die Engländer Partei zu ergreifen. Dieser blutige Krieg endigte 1763 zu Gunsten der Engländer und die Franzosen gaben alle Ansprüche auf Oberherrschaft auf. Die Sechs Nationen hatten viel dazu beigetragen, die Sache der Engländer erfolgreich zu machen.

Wenige Jahre später brach der Unabhängigkeitskrieg aus und die Onondagas, Cayugas und Senecas

JOHN WINTER, Sr.

traten in englische Dienste, die ihnen nach dem Kriege von England mit Undank belohnt wurden. Die

# IGNATIUS SAWMILLER,

Wholesale and Retail Dealer in

## ICE AND COAL,

OFFICE, YARD AND ICE HOUSES AT

## Green Point, on Liverpool Road.

TELEPHONE 982.

**Post Office Address: 225 Wolf Street, . . .**

SYRACUSE, N. Y.

IGNATIUS SAWMILLER.

*WE MANUFACTURE*

# PARAGON AND COLD WATER PAINT.

# WALL PLASTER

*WE ARE DEALERS IN*

PORTLAND, ROSENDALE AND ONONDAGA CEMENTS, PLASTER PARIS, WHITING..... ....LIME, FIRE BRICK, FIRE CLAY, HAIR, VITRIFIED SEWER PIPE, DRAIN TILE..... .....FLUE LININGS, MORTAR COLORS, LAND PLASTER AND SEA SAND.

THE GOODS WE MANUFACTURE CAN NOT BE EXCELLED. THE GOODS WE BUY ARE MADE BY PEOPLE WHOSE STANDARD CORRESPONDS WITH OURS, AND THESE MATERIALS WE GUARANTEE TO BE THE BEST OF THEIR RESPECTIVE KINDS.

## THE PARAGON PLASTER CO.,

*OFFICERS:*
*President, JACOB AMOS,*
*Vice-President, W. K. NIVER,*
*Secretary and Treasurer, W. K. SQUIER.*

OFFICE:
Cor. Warren and James Sts.,
SYRACUSE, N. Y.

Regierung des Staates New-York war erbittert gegen sie, und nur der Fürsprache Washingtons hatten sie es zu verdanken, dass sie nicht aus ihrer Heimath vertrieben wurden.

Der grosse Rath der Sechs Nationen versammelte sich im Jahre 1784 in Fort Stanwix und es kam ein Vertrag zu Stande, wonach jeder Nation ein gewisses Gebiet eingeräumt wurde, ausser den Mohawks, die einer Einladung nach Canada folgten, wo ihnen Land angewiesen worden war. Durch diesen Vertrag verloren die Indianer einen grossen Theil ihres Landes und es entstand Unzufriedenheit. Doch kam es zu keinen Feindseligkeiten, und als der Krieg mit England 1812 ausbrach, leisteten die Onondagas gute Dienste. Im Jahre 1788 wurde ein neuer Vertrag abgeschlossen, worin die Indianer auf alle Ansprüche verzichteten und eine "Reservation" von zehn Meilen im Quadrat um Onondaga Castle herum garantirt bekamen. Sie verzichteten gleichfalls auf die Hälfte ihrer Ansprüche an die Salzquellen, und später gar auf das Ganze. Durch weitere Verträge in 1793, 1795, 1817 und 1822 wurde die Reservation noch weiter reduzirt, bis ihnen schliesslich nur das gegenwärtige Gebiet von 6000 Acker nebst einer Jahresrente von $1,600 verblieb. Ihre gegenwärtige Zahl beträgt etwa 350 Personen.—

Während des Zeitraums von 1772—1794 bildete das jetzige County Onondaga zuerst einen Theil von Montgomery-County (früher Tryon County) und später gehörte es zu Herkimer-County. Im Jahre 1794 wurde Onondaga von Herkimer getrennt und bestand gänzlich aus dem sogenannten "*Military Tract.*" Mit diesem hatte es folgende Bewandtniss. Der Congress der Vereinigten Staaten hatte beim Ausbruch des Krieges (1776) beschlossen, allen Soldaten Land als Belohnung zu gewähren. Am Schlusse des Krieges löste die Legislatur des Staates New-York dieses Versprechen ein und gewährte jedem General-Major 5500 Acker, Brigade-General 4250, Oberst 2500, Oberst-Lieutenant 2250, Major 2000, Hauptmann und Regiments-Arzt 1500, Feldkaplan 2000, Assistenz-Aerzten 1000 und jedem Unteroffizier und gemeinen Soldaten 500 Acker. Von dem ursprünglichen Onondaga-County wurden die folgenden Counties abgetheilt: Cayuga in 1799, Cortland in 1808 und Oswego in 1816. Die Vertheilung der einzelnen Portionen verursachte der Regierung grossen Trubel, kam aber schliesslich doch zu Stande und nun stand der Weg zur Ansiedelung offen.

Die grösste Schwierigkeit bestand darin, die Heimstätten zu erreichen. Wege, selbst im bescheidensten Sinne des Wortes, gab es überhaupt nicht, höchstens die Fusspfade der Indianer. Die erste Weganlage wurde in 1791 und 1792 von Emigranten gemacht, und bestand in einer Lichtung, die durch den Urwald gehauen wurde und von Whitestown nach Canandaigua führte. Später wurde dieser Weg ausgebaut und bekannt unter dem Namen: The Old State Road. In den folgenden Jahren gewährte der Staat Zuschüsse und so entstand

# CHASE & SMITH CO.,

333 S. SALINA ST., SYRACUSE, N. Y.

DEALERS IN

## HIGH GRADE PIANOS.

## MILLER & TABER,

**Bicycle Repairing,**

ENAMELING AND NICKELING.

118 S. STATE ST., ◆ SYRACUSE, N. Y.

...Hand Made Wheels...

## P. DRESCHER,

PACKER AND JOBBER OF

**Beef and Pork Product,**

AND MANUFACTURER OF

ALL KINDS OF **SAUSAGES,**

707 & 709 N. State, Junction N. Salina St.,

SYRACUSE, N. Y.

Boiled Hams Every Day.

## JAMES CARRIER,

Coal, Wood, Charcoal and Sawdust.....

218 EAST FAYETTE STREET,

TELEPHONE 265. Syracuse, N. Y.

## H. E. HESSLER,

LARGEST AND ONLY STRICTLY GERMAN

*General Hardware*

*and Stove Store in the City. . .*

FOUNDED 20 YEARS AGO.

512 and 516 NORTH SALINA ST., SYRACUSE, N. Y,

allmählich ein leidlich genügendes Wegesystem.

Der erste weisse Ansiedler in Onondaga-County liess sich innerhalb der jetzigen Stadtgrenze von Syracuse nieder. Dies war *Ephraim Webster*. Er schlug seine Hütte an der Westseite des Onondaga-Baches auf, nahe dessen früherer Mündung in den See. Diese erste Niederlassung war lange Zeit als Webster's Landing bekannt. Die meisten Ansiedler hatten sich in Onondaga Valley niedergelassen und niemand ahnte, dass Webster's Landing jemals die anderen Niederlassungen an Bedeutung übertreffen würde. Webster hatte im Krieg gedient und kam 1786 mit einem Gefährten Namens Neukerk und einer Bootladung von Waaren von Schenectady nach Onondaga. Das Unternehmen war erfolgreich, indem die Indianer dem Tauschhandel sich geneigt zeigten. Neukerk (oder Newkerk) starb bald und

HOLLISTER E. HESSLER.

# BOSTON SHOE STORE.

**The Big Store on the North Side.**

THE RIGHT PLACE FOR
RIGHT KIND OF SHOES AT
RIGHT PRICES.

125-127 North Salina St., - - Empire House Block.

SATISFACTION GUARANTEED.

# FREY'S ART GALLERY.

**Finest Work in the City**

. . . AT LOWEST PRICES . . .

**706 North Salina St., = SYRACUSE, N. Y.**

# C. W. ZIEGLER'S,

529-531 Butternut Street,

THE MOST RELIABLE PLACE TO BUY.....

Dry Goods and Notions, Carpets, Linoleums,
Oil Cloths and Mattings, Draperies and Lace Curtains.

**OUR MOTTO ALWAYS: Best goods at lowest prices.**

# M. & A. HOFMANN,

DEALERS IN

Millinery,

643 NORTH SALINA ST.,

SYRACUSE, N. Y.

# "Curtiss"

FINE PHOTOGRAPHY.

Special Attention given to Children.

VIEWS TAKEN UPON ORDER.

**N. S. CURTISS,**

Syracuse and Chautauqua.

Webster nahm die eingetauschten Pelze nach New-York. Im folgenden Frühjahr kam er wieder, in Begleitung zweier Gefährten, Campbell und Maibee. Die letzteren zogen weiter das Thal hinauf und Webster blieb auf seinem früheren Platze. Im Herbste zogen sie zusammen wieder nach New-York und dies Kommen nnd Gehen wiederholte sich während einer Reihe von Jahren, bis er es einmal wagte, auch den Winter über zu bleiben. Er beherrschte die Sprache der Indianer vollkommen und passte sich seiner Umgebung so viel wie nothwendig an. Die Eingeborenen fassten Zuneigung zu ihm und schenkten ihm eine Quadratmeile Landes, welche Schenkung durch Akt der Legislatur in 1795 bestätigt wurde. Die Indianer waren jedoch auch launenhaft, und mehr als einmal entging er nur wie durch ein Wunder dem sicheren Tode. Er starb im Jahre 1825 in Tuscarora, im Alter von 72 Jahren.

Die nächsten Ansiedler (nach Webster) waren Asa Danforth und Comfort Tyler. Danforth kam aus Massachusetts, hatte im Krieg gedient und es bis zum Major gebracht. Nach Friedenschluss liess er sich in Montgomery-County nieder, wo er im Februar 1788 von Ephraim Webster und zwei Onondaga-Indianern besucht wurde. Dieselben entwarfen eine glänzende Schilderung jener Gegend, sodass Danforth beschloss, dahin zu ziehen. Durch Webster's Vermittelung erhielt er die Erlaubniss der Indianer, sich auf ihrem Gebiet niederzulassen. Tyler war ein junger Mann von 22 Jahren und ein Geometer. Er gehörte einer Expedition an, welche die Grenzlinie zwischen New-York und Pennsylvanien festsetzen sollte. Major Danforth's Sohn, Asa jr., und Tyler wurden mit dem Vieh vorausgeschickt. Anfang Mai lud Danforth seinen Hausrath und Ackerbaugeräthe auf zwei Flachboote, engagirte 3 Bootleute und kam nach einer äusserst langwierigen Fahrt auf dem Mohawk, durch den Oneida-See und Onondaga-See an Webster's Landing an, wo sie von Webster, Tyler und dem jungen Danforth empfangen wurden. Die Boote wurden dann den Onondaga-Bach hinaufgeschoben, bis sie am 22. Mai 1788 die zur Niederlassung ausgesuchte Stelle errichten, etwa eine halbe Meile südlich von dem Hotel auf der Ostseite von Onondaga Valley.

Im Jahre 1789 machten Comfort Tyler und Asa Danforth jr. eine Reise nach dem Osten, wo sie sich verheiratheten und mit ihren Frauen und der Familie eines gewissen John Brown zurückkehrten. Am 14. Oktober 1789 wurde das erste weisse Kind im County geboren, nämlich eine Tochter des jungen Danforth. Der ältere Danforth errichtete (1789) die erste Sägemühle in diesem County und zwar in Manlius (Dewitt). Im folgenden Jahre baute er auch eine Mahlmühle. Er und Tyler hatten schon im Mai 1788 Salz hergestellt. In der nächsten Zeit folgten immer mehr Ansiedler. In 1800 kam Josua Forman, der sich um diese Gegend grosse Verdienste erwarb; namentlich ist der Bau des Erie-Kanals seiner Anregung zu verdanken. Die erste Post-Office wurde 1794 in On-

*The Dry Goods Store.*
*The popular Dry Goods Store.*
*Nothing but Dry Goods. Yet; Everything in Dry Goods.*

We try to make it both pleasurable and profitable to trade here.

If you haven't traded with us, we invite you most cordially to visit our Store, we'll assure you of courteous treatment, whether you Buy or not.

BACON, CHAPPELL & CO.,

205-207 SOUTH SALINA ST., SYRACUSE, N. Y.

SYRACUSE COLD STORAGE AND WAREHOUSE CO.,

200, 202, 204 N. WEST ST,

Cold Storage and Freezing. ✿ Dry Storage and Warehousing.

SPECIALTIES:

BUTTER, CHEESE, EGGS AND FRUIT STORAGE.....

Long Distance Telephone 1124.

Union Loan Association,

INCORPORATED.

401 KIRK BLOCK. SYRACUSE, N. Y.

Loans Money on Furniture in Use,

ALSO ON ALL KINDS OF SECURITIES AT LEGAL RATES.

.....All business strictly Confidential.....

"THE YATES."

NOTIONS,
GENTS' FURNISHINGS,
HOSIERY & UNDERWEAR,
OIL CLOTHS,
WINDOW SHADES,
LACE CURTAINS,
DRAPERIES, Etc.

# EMIL M. KOTZ,
## DRY GOODS,

658-660-662 NORTH SALINA STREET. . .

## SANITARY PLUMBING,

Gas Fitting,

STEAM AND HOT WATER HEATING.

.....Estimates cheerfully given.

## ECKEL & ENGEL,

TELEPHONE 912 U. 468 N. SALINA ST., SYRACUSE, N. Y.

# Trocadero Music Hall.

GRAND VAUDEVILLE ENTERTAINMENT

Every Evening from 7:30 to 12 O,clock.

MATINEE EVERY MONDAY AT 2:30 P. M.

## Chas L. Turk, Proprietor and Manager.

622 to 626 LOCK ST., JUNCTION N. SALINA, SYRACUSE, N. Y.

# GELD, GELD, MEIN HERR!

WO DU NICHT BIST, HERR ORGANIST,
DA SCHWEIGEN ALLE FLŒTEN!

ICH Blase meine Flöte in dieser Weise : Die besten Qualitäten für wenig Geld .....IN.....

HERREN-AUSSTATTUNGS-WAAREN, HUETE, KAPPEN,
HERREN-HEMDEN nach Maas, etc.

ANTON HEMMER. 472 NORD SALINA STR.

ondaga Valley eröffnet und Comfort Tyler war der erste Postmeister. Dr. William Needham liess sich als der erste Arzt in 1794 in dem "Valley" nieder. Sein Bruder Gordon folgte ihm 1796 und eröffnete die erste Schule. Die erste Zeitung wurde dort 1811 von Thomas Crittenden Fay herausgegeben und im Winter 1803 wurde die erste Freimaurerloge gegründet.

Die Ansiedelung von *Onondaga Hill* begann etwa um das Jahr 1795. Es entstand bald ein nicht unbedeutendes Dorf, obwohl "the Valley" immer den Vorsprung behielt.

*Salina Township* wurde in 1809 von dem Township Manlius abgetrennt und enthielt die sogenannte "Salt Springs Reservation". Innerhalb dieses Townships entstand zuerst das Dorf *Salina*, dann *Geddes* und dann die Ansiedelung welche später sich zur Stadt Syracuse entwickelte. Die ersten Ansiedler hatten hier einen schwierigen Anfang. Lebensmittel waren zuweilen rar und mussten zuerst, mit Ausnahme von Fischen und Wildpret, von auswärts bezogen werden. Im Laufe der Jahre besserten sich die Verhältnisse. Die Salz-Industrie war allerdings noch nicht entwickelt, doch gab sie den Ansiedlern lohnenden Erwerb. In 1793 erhielten sie Zuwachs durch mehrere Familien, die sich in "Salt Point" niederliessen, sodass ihrer nun etwa 63 Personen waren. Die Gegend war sehr ungesund infolge der sumpfigen Umgebung des Sees. Manchmal waren sie fast alle krank am Fieber, sodass kaum genug Gesunde da waren, um die übrigen zu pflegen. Wären die Aussichten für die Salzgewinnung nicht so ungemein günstig gewesen, so würde die Ansiedelung bald aufgegeben worden sein. Um das Jahr 1800 wurde viel gethan, um das Land trocken zu legen, doch wurde keine völlige Abhülfe geschaffen, bis in den Jahren 1821 und 1822 der Auslass des Sees niedriger gelegt und der Seespiegel selbst niedriger wurde. In 1794 kam Elisha Alvord und 4 Jahre später sein Bruder. Dieselben entwickelten grosse Energie und trugen viel dazu bei, "Salt Point" zu entwickeln.

*Geddes* verdankt seine Entstehung dem Pionier *James Geddes*, der im Frühjahr 1794 von Pennsylvanien kam und sich in dem später nach ihm benannten Town Geddes niederliess. Er brachte eine volle Ausrüstung zur Salzgewinnung mit.

—o—

## Die Stadt Syracuse.

Der Grund und Boden, auf welchem das ursprüngliche Syracuse steht, war tief gelegen und wenig einladend für Niederlassungen. Salina und Geddes wurden vorgezogen. So morastig war der Boden, dass nur mit Benutzung von Baumstämmen ein Fahrweg durch diese Landstrecke hergestellt werden konnte. Die erste Wohnstätte innerhalb des jetzigen Stadtgebiets war diejenige Ephraim Webster's. Im Frühjahr 1800 kam Calvin Jackson nach Syracuse und baute ein Blockhaus, wo jetzt das Yates Hotel steht. Am 28. Dezember 1800 wurde ihm ein Sohn geboren, Albion Jackson, das erste weisse Kind in Syracuse. Im Jahre 1804 wurde eine Landparzelle von 250 Ackern

von der Salz-Reservation abgetrennt und zum Verkauf angeboten, um mit dem Erlös die Unterhaltungskosten der Seneca Turnpike zu bestreiten. Samuel Walton kaufte das Ganze im Juni 1804 für $26.20 per Acker. Eine der Kaufbedingungen war, dass der Käufer ein Gasthaus zu bauen habe. Walton legte das Land in Bauplätze aus und verkaufte einem gewissen Henry Bogardus einen halben Acker Land für $300, mit der Verpflichtung, das erwähnte Gasthaus zu bauen. Dies geschah im Jahre 1806. Bogardus errichtete das "Hotel" da wo jetzt das "Empire House" steht. Walton nannte sein geplantes Dorf "South Salina" und das Gasthaus war bekannt als "South Salina Hotel". Im Volksmund aber hiess das Dorf "Bogardus Corners". In 1805 baute Walton eine Mühle und in 1807 wurde auf Anordnung des Staates eine Strasse angelegt, welche grösstentheils mit der jetzigen Süd-Salinastrasse identisch ist. Nur wenige Familien siedelten sich an bis zum Jahre 1820, als der Canal eröffnet wurde. Die Lage war zu ungesund. "Judge" Forman, einer der ersten Ansiedler dieser Gegend, sah mit scharfem Blick, dass ein Canal von unberechenbarem Vortheil für die ganze Umgebung sein würde und agitirte mit eiserner Beharrlichkeit für den Plan, der nach Ueberwindung zahlloser Schwierigkeiten auch zur Wirklichkeit wurde. Im Jahre 1814 verband Forman sich mit Ebenezer Wilson und John B. Creed und diese kauften den "Walton Tract" für $9,-000. Als man sich um Errichtung eines Postamts bewarb (1818—1819) wurde die allmählich grösser werdende Niederlassung "Corinth" genannt und sie behielt diesen Namen bis 1820. Von da an hiess sie "*Syracuse*".

Am 21. April 1820 langte das erste Canalboot "Montezuma" an. Nun begann eine neue Zeit. Alles war von Hoffnung erfüllt. Wohlhabende Ansiedler liessen sich nieder und die Salz-Industrie nahm einen grossen Aufschwung. Die Einwohnerzahl betrug etwa 250. Die Ursache des langsamen Wachsthums war die ungesunde Lage und Forman ging mit seiner gewohnten Energie aus Werk, um eine Aenderung zu bewirken. Er sah bald, dass nur dadurch Abhülfe geschaffen werden könne, dass der Wasserstand des Sees tiefer gelegt werde. Die Legislatur bewilligte einen Theil der Kosten und die bereits erwähnte Vertiefung und Erweiterung des "Outlet" wurde vorgenommen, wodurch das Uebel auf einmal beseitigt war. In 1820 wurde das erste Schulhaus errichtet und 1820 die erste Kirche organisirt (Erste Englische Baptistenkirche). Im April 1823 wurde die erste Zeitung herausgegeben, die "Onondaga Gazette".

Als am 13. April 1825 das Dorf incorporirt wurde, gab es etwa 15 Geschäftshäuser, der Canal wurde im November desselben Jahres fertig gestellt und die Aussichten waren günstig. Am 9. Juni 1825 besuchte Lafayette Syracuse und wurde begeistert empfangen. Zwischen Salina und Syracuse herrschte grosse Eifersucht und die gewaltthätigen Elemente beiderseits stiessen öfters in blutiger Weise zusammen.

"THE BASTABLE."

Syracuse wuchs "riesig". In 1829 gab es bereits 2565 Einwohner und die Nachbarsdörfer gaben die Hoffnung auf, es je zu überflügeln. Es erstanden ansehnliche öffentliche und Privatgebäude, Brücken wurden gebaut, Strassen gepflastert, Fabriken errichtet, u. s. w. Die Syracuse und Utica - Eisenbahn wurde am 4. Juli 1839 eröffnet und die Auburn-Bahn am 10. September desselben Jahres. Am 21. August 1841 brach eine schreckliche Katastrophe über Syracuse herein. In einer Schreinerwerkstätte zwischen der alten County-Clerks-Office und dem Oswego-Canal brach Abends Feuer aus. Eine grosse Menschenmenge hatte sich eingefunden und beobachtete die Löschversuche. In dem brennenden Gebäude lagen etwa 28 Fässer Pulver aufgespeichert, welche unter der Einwirkung des Feuers mit donnerndem Getöse explodirten und die Trümmer des Gebäudes nach allen Seiten schleuderten. 26 Personen wurden getödtet und viele verwundet. Dies war die grösste Heimsuchung in der Geschichte von Syracuse.

Am 14. Dezember 1847 wurde Syracuse als Stadt incorporirt, indem zugleich ein Theil von Salina dem neuen Stadtgebiet einverleibt wurde. Die Einwohnerzahl betrug 15,000.

Die Geschichte von Syracuse hat keine bedeutenden Ereignisse aufzuweisen. Politische Bewegungen wurden auch hier gefühlt und unter diesen nahm die Abschaffung der Sklaverei ein mehr als gewöhnliches Interesse in Anspruch. Im Jahre 1853 kam nämlich ein entflohener Sklave hierher, in der Absicht, sich nach Canada zu begeben. Er fühlte sich hier so sicher, dass er zu bleiben beschloss. Es dauerte nicht lange, so wurde er entdeckt und arretirt. Obgleich es ihm gelang, zu entweichen, wurde er doch bald wieder eingeholt und hinter Schloss und Riegel gesetzt. Der Bevölkerung bemächtigte sich eine grosse Aufregung und er wurde gewaltsam befreit. Der "Jerry Rescue"-Block, in welchem der Neger gefangen gehalten worden war, erhielt seinen Namen von diesem Ereigniss.

Die erste Strassen - Eisenbahn, durch Salinastrasse, wurde im August 1860 unter Festlichkeiten eröffnet.

Der Rebellionskrieg rief auch hier grosse und nachhaltige Erregung wach. Gleich nach Beginn des Krieges boten die "Butler'schen Zouaven" ihre Dienste an und wurden dem 3. N. Y. Regiment eingereiht. Unmittelbar darauf wurde das 12. Regiment rekrutirt und zur Front gesandt, wo es während des ganzen Krieges ehrenvolle Dienste leistete. Im Herbst 1861 folgte das 101., im Sommer 1862 das 122., und einen Monat später das 149. Regiment. In 1864 rückte das 185. Regiment aus. Ausser diesen wurden noch das 15. und 22. Kavallerie-Regiment und zwei Batterien Artillerie gänzlich in Onondaga-County rekrutirt.

—()—

## Die ersten Deutschen in Onondaga-County.

Wie aus dem einleitenden Theil ersichtlich, fanden die ersten Ansiedelungen dieses Landes längs der

FREEMAN, ARMBRUSTER AND WALIER BLOCKS.

Seeküste statt. Von hier aus drangen die später kommenden und namentlich auch die unternehmungslustigen Nachkommen der ersten Ansiedler, denen die Verhältnisse schon zu eng wurden, weiter in's Innere des Landes hinein. Sie folgten dabei naturgemäss den Strömen und Flüssen, weil dieselben unter den obwaltenden Umständen den besten und oft einzigsten Verkehrsweg boten. Zu gleicher Zeit sah man auch ein, dass das Land in den wasserreichen Thälern für den Ackerbau am ergiebigsten war. So schlängelte sich im Laufe der Jahre der Zug der Einwanderung allmählich den Hudson aufwärts bis Albany und bog dann westwärts ab, in die Thäler des Schoharie- und besonders des Mohawkflusses. Wir haben schon gesehen, wie beim Ausbruch des Unabhängigkeitskrieges am Mohawk blühende Ansiedelungen bestanden, hauptsächlich von deutschen Pionieren gegründet. Nach dem Kriege kamen Ansiedler aus Massachusetts und Connecticut in beträchtlicher Anzahl zugezogen. Die meisten derselben gingen über die letzen Ansiedelungen hinaus und liessen sich in den achtziger und neunziger Jahren des vorigen Jahrhunderts in dem Gebiet des heutigen Onondaga-County nieder. Dieser "Zug nach dem Westen" erklärt deutlich, wie es kam, dass der östliche Theil des County's zuerst besiedelt wurde. Es war ein allmähliches Vorwärtsschieben, langsam, aber beharrlich.

Auf Grund von alten Urkunden und zuverlässigen Ueberlieferungen lässt sich behaupten, dass der erste deutsche Ansiedler in diesem County *Johannes A. Schaeffer* war. Derselbe kam vermuthlich aus der Mohawk-Kolonie, liess sich 1792 in *Manlius Village* nieder, und erbaute ein einstöckiges Blockhaus, mit Ueberbau, in welchem er eine Gastwirthschaft hielt und nebenbei einen Kramhandel in kleinem Massstabe betrieb. Im Jahre 1794 wurde ihm ein Sohn geboren, das erste weisse Kind in Manlius. Dasselbe erhielt den sonderbaren Taufnamen "Baron Steuben". Die Legende berichtet, dass es damit folgende Bewandtniss gehabt habe. Baron von Steuben, welcher seit seinem Abschied aus der Armee auf seinem ausgedehnten Landbesitz in Oneida County lebte, wurde in Regierungsgeschäften nach Salt Point geschickt, um dort an Ort und Stelle über die Anlage gewisser Bauten sich zu orientiren. In seiner Begleitung befanden sich General Stephen Van Rensellaer und General William North. Auf der Rückreise kehrten sie in Schäffer's Tavern ein, um nach der anstrengenden Reise, Ruhe und Erholung zu finden. Schaeffer würde unter normalen Umständen über den Besuch dieser vornehmen Gäste höchst erfreut gewesen sein. Die Umstände waren indessen an jenem Tag nicht gewöhnlicher Art, denn er blickte der Ankunft eines Stammhalters entgegen. Er befand sich in begreiflicher Aufregung. Die hohen Gäste konnte er nicht abweisen und das andere Ereigniss liess sich auch nicht verschieben. Das Wirthshaus war sehr klein. Zu ebener Erde gab es nur zwei Räume und der Ueberbau, zu welchem man auf einer Leiter emporklettern musste, be-

*Copyrighted.*

## WEBSTER'S LAGER, 1786.

[Mit Erlaubniss des Herrn Andrew Boyd.]

stand aus einem einzigen Raum, welcher als Gastzimmer diente. Der Fussboden bestand aus einer einfachen Lage von Brettern und war so lose gefügt, dass jedes Geräusch im Erdgeschoss oben vernehmbar war. Baron von Steuben zog sich mit seinen Begleitern frühzeitig zurück. Er befand sich in übler Laune und konnte nicht einschlafen. Unter sich hörte er ein geheimnissvolles Flüstern und verdächtiges Hin- und Herrennen. Er wurde immer nervöser und in seiner Aufregung malte er sich allerlei Mordsgeschichten aus: Verrath, Ueberfall, Raub, Mord und Todschlag. Endlich graute der Morgen und der Baron rutschte die Leiter hinunter, nahm sich den Wirth vor und überhäufte ihn mit einer Fluth von Schmähungen und Schimpfworten wegen der geheimnissvollen nächtlichen Störungen. Schaeffer liess alles geduldig über sich ergehen. In angeborener heimathlicher Ehrfurcht vor einem leibhaftigen ächten Baron wagte er kein Wort der Erwiderung oder Aufklärung. Stumm drehte er seine Mütze in den Händen, liess den Kopf hängen, und wartete auf das Ende des Donnerwetters. "Ihr Haus ist voller Schwätzer und Gespenster", schrie ihm der Baron zu, "ich habe die ganze Nacht hindurch kein Auge zugemacht. Ihr Haus ist nicht einmal gut genug zu einem Schweinstall". Da trat eine Frau in's Zimmer und präsentirte dem tobenden Baron auf einem Kissen den unschuldigen Urheber der nächtlichen Ruhestörung. Nun ging dem Baron ein Licht auf. Er sah ein, dass dies eins der Ereignisse war, die man nicht wohl verhindern kann. Seine natürliche höfliche Gesinnung kam zum Durchbruch, er entschuldigte sich wieder und wieder, und um dem geschmähten Wirth und Vater völlige Genugthuung zu geben, bot er ihm an, den Stammhalter "Baron Steuben" zu nennen. Der Wirth ging hocherfreut darauf ein, der Baron aber that noch mehr. Dann und dort setzte er sich hin und fertigte seinem Pathen eine Schenkungs-Urkunde aus für 250 Acker Land, aus seinem Besitzthum in Oneida. Und der Baron und seine Begleiter zogen fröhlich ihre Strasse weiter.

Der nächste deutsche Ansiedler im County war *Conradt Busch,* der lange Zeit hindurch als der erste galt. Am 29. Oktober, 1753, am Niederrhein geboren, ging er im Alter von 17 Jahren nach Rotterdam um sich nach Amerika einzuschiffen. Er hielt sich in New-York auf bis zum Ausbruch des Unabhängigkeitskrieges. Er trat in's Heer und war zuerst ein Leibdiener Washington's. Später wurde er zum Artillerie-Hauptmann ernannt und gegen Ende des Krieges diente er als Quartiermeister. Das von ihm in dieser Eigenschaft geführte Abrechnungs-Buch befindet sich noch heute wohlerhalten im Besitz seines Enkels, Morris Bush, 354 Delawarestrasse in Syracuse. Die geübte Handschrift und seine Schreibweise zeigen, dass er, wenn auch nicht im Besitz grosser Bildung, so doch von bedeutender Intelligenz war.

Nach dem Krieg kehrte er in's Privatleben zurück und begann einen Hausirhandel, welche Beschäf-

tigung seiner energischen Natur mehr entsprochen haben mochte als die stillere Ackerwirthschaft. Im Jahre 1784 (31 Jahre alt) verheirathete er sich mit einer jungen Irländerin, die 13 Jahre jünger war als er. Nun entschloss er sich zu einem sesshafteren Lebensberuf und kaufte Farmland in Lewis County. Das Land war zwar steinreich, aber fruchtarm und seine Familie nahm mit unheimlicher Regelmässigkeit zu. Am 7. Juli 1791 erhielt er bei der Verloosung der Wolldecke für meinen Theil?" so konnte man nach glaubwürdigen Berichten oft fragen hören. Thatsache ist es, dass der erste Ansiedler in Pompey, Ebenezer Butler, die Parzelle No. 65 von 600 Acker von einem ehemaligen Soldaten für ein Pferd nebst Sattel und Zaum kaufte. Und Thatsache ist ferner, dass von 100 Parzellen (von je 600 Acker) des Townships Pompey nur 2 oder 3 von den ursprünglichen Eigenthümern in Besitz genommen wurden. Viele ver-

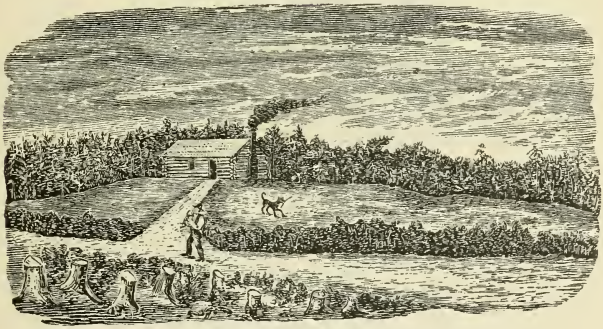

*Copyrighted.*

WO DAS ERSTE WEISSE KIND IM HERZEN DER STADT GEBOREN WURDE.

(Mit Erlaubniss des Herrn Andrew Boyd.)

Soldaten-Heimstätten im "Military Tract" die Parzelle No. 47 im Township Pompey. Die Soldaten hatten im allgemeinen jedoch wenig Vertrauen auf dieses Staatsland, da sie schon so oft vom Congress mit nichtigen Versprechungen angeführt worden waren. So kam es, dass manche ihr vom Gouverneur unterzeichnetes Land-Patent um einen Spottpreis verkauften. "Wer gibt mir ein Pint Rum für meinen Theil?" "Wer gibt mir eine kauften ihr Besitzrecht und andere sahen die ganze Schenkung als einen schlechten Witz an und kümmerten sich überhaupt nicht darum, was aus ihrer Quadratmeile Land wurde. Conrad Busch mochte anfänglich auch keine hohe Meinung von seinem grossen Landgut gehabt haben, denn er quälte sich noch weitere 6 Jahre ab auf seiner Farm in Lewis County. Als die Zahl seiner Kinder aber auf 6 gestiegen war, entschloss er sich auszuverkaufen und

nach Pompey zu ziehen. Auf einem mit zwei Ochsen bespannten Karren führte er seine Familie nebst Haus- und Ackergeräthe mit sich und kam ungefähr 1797 dort an. Da erwartete ihn eine unangenehme Ueberraschung. Auf seinem Antheil hatte sich nämlich eine Squatter-Familie häuslich niedergelassen, eine Blockhütte gebaut und etwa 4 Acker Waldland gelichtet und bestellt. Dieselben sträubten sich ganz energisch dagegen, vertrieben zu werden, mussten aber schliesslich dem Recht und der Gewalt weichen, denn Conrad Busch war ein zäher Geselle, der im bitteren Kampf ums Dasein nicht weichherzig geworden war. So war er eigentlich besser daran, als seine Nachbarn, die sich ihr Land hatten selbst urbar machen müssen. Er setzte sich in das warme Nest und nahm den Kampf ums Dasein mit leichterem Herzen und besseren Aussichten auf als in Lewis County. Sein Land gehörte zu den fruchtbarsten Strecken in der ganzen Gegend und er hat nie einen Quadratfuss desselben verkauft. Seine Frau stand ihm hülfreich zur Seite. Trotz der grossen Kinderschar (10 Knaben und 2 Mädchen) half sie mit an der Farmarbeit. Sie schor die Schafe, spann und kardete die Wolle, webte sie zu Stoff und machte die Kleider daraus für die ganze Familie. Busch bezog eine jährliche Pension von $96, seine Arbeit lohnte sich, die Söhne wuchsen auf und er konnte bald ein richtiges Wohnhaus bauen. Er gelangte zu grossem Wohlstand und hinterliess, als er 1855 im Alter von 102 Jahren starb, in einer alten Kiste, zu welcher sonst niemand Zugang hatte, baare $40,000. Das spricht deutlich für seinen Erwerbsfleiss, aber leider hat er sich nie für das öffentliche Wohl Opfer auferlegt und sein Hauptruhm bei der Nachwelt besteht darin, dass er ehrlich, arbeitsam und der erste deutsche Ansiedler in Pompey und der zweite im County war.

Diese Lebensweise war übrigens charakteristisch für alle frühern Ansiedler. Sie hatten Anfangs oft mit Noth und Entbehrungen zu kämpfen, und diese sind auf die Dauer im Stande die edleren Gefühle zu schwächen. Es gab wenig in jenem Pionierleben, was dem heutigen Geschlecht begehrenswerth wäre. Sie entbehrten vieles, was uns heute unentbehrlich scheint. Onondaga County zählte um jene Zeit (etwa um 1800) 885 Einwohner, und davon wohnten in Pompey Township 309, mehr als ein Drittel. Pferde und Wagen gab es überhaupt nicht. Die Nachbarn wohnten meilenweit auseinander und wenn sie sich gelegentlich besuchen wollten, geschah es zu Fuss. Glücklich schätzte sich der Familienvater, welcher bei solchen Anlässen ein Paar Ochsen besass, die er jochen und in langweiligen Wintertagen vor einen Ochsenschlitten spannen konnte, um seine Familie auf ungebahnten Wegen durch's Gehölz schleppen zu lassen. Die jungen Mädchen und Burschen mussten sich gleichfalls mit diesem Verkehrsmittel begnügen, wenn sie zur Singstunde gingen oder zu einer "spinning bee" zusammenkamen. Auf ihre Weise waren sie auch glücklich und zufrieden, vielleicht glücklicher als die Jugend

heutzutage. Im Sommer galt es zu arbeiten und an Vergnügungen dachte kein Mensch. Am schwersten empfand man die Abgeschiedenheit, wenn es galt, Lebensbedürfnisse oder Geräthe zu beschaffen. Die frühesten Ansiedler hatten 40 Meilen bis nach Whitestown in Oneida zur Mühle und der nächste Marktplatz war in Fort Schuyler oder Herkimer. In Ermangelung von Mühlen wurde der Mais in ausgehöhlten Baumstümpfen, oder in besonderen Mörsern, zerstampft. Die Hausgeräthe bestanden aus einem Tisch, einer alten Kiste oder Kommode mit Schubladen, einem Gestell für Küchengeschirr, einigen Stühlen, Laubsäcken und Decken als Betten und der ausgehöhlten Hälfte eines Baumstammes als Wiege.

Spinnen und Weben der Wolle zu Tuch war allgemeine Frauenarbeit. Dann wurde dasselbe nach Manlius Square gebracht und knallroth gefärbt, wonach es zu Kleidungsstücken verarbeitet wurde, worauf jung und alt nicht wenig stolz waren. Die Männer und Knaben trugen auch hirschlederne Hosen, die zwar unverwüstlich dauerhaft waren, aber auch ihre "schwachen Seiten" hatten. Hatte ein Knabe das Pech, durchnässt zu werden, so schrumpften die hirschledernen Unaussprechlichen ganz merkwürdig zusammen und er musste sie anbehalten bis sie wieder trocken geworden waren. Die Ackerbaugeräthe waren auch einfach: ein Pflug, "Bull Plow", aus Schmiedeeisen, eine Egge mit 9 Zähnen und einige Hacken waren genügend. Sensen wurden vom Osten importirt. Eine einzige Egge genügte für eine ganze Nachbarschaft. Etwa um das Jahr 1800 gab es zwei Pferde im County

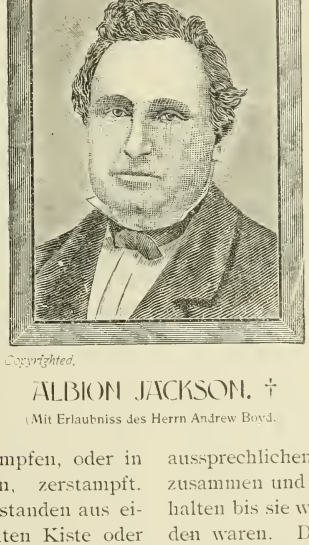

*Copyrighted.*

ALBION JACKSON. †

(Mit Erlaubniss des Herrn Andrew Boyd.

und als ein Farmer sich einen Wagen anschaffte, hielt man ihn für ruinirt, oder doch für übergeschnappt.

Schon vor dem Jahre 1800 war noch ein anderer Deutscher in Pompey ansässig, Namens *Johannes Baar*. Derselbe war den Werbern des Kurfürsten von Hessen in die Hände gefallen, als dieser gütige Landesvater seine eigenen Landeskinder um schweres Geld an die Engländer verkaufte, welche sie in den bunten Rock steckten und nach Amerika schickten, um gegen die Amerikaner zu kämpfen, dieweil der edle Landgraf das Sündengeld mit seinen Maitressen verprasste. Baar war unter den hessischen Truppen bei Trenton, New-Jersey, als Washington in der Weihnachtsnacht 1776 über den Delaware ging die Engländer überrumpelte und sich 1000 Hessen als Weihnachtsgechenk erbeutete. Baar war nur mässig begütert, da er eine Farm von nur 50 Acker besass, doch muss es ihm zur Ehre angerechnet werden, dass er einer derjenigen war, welche unter dem Datum des 15. März, 1802, eine Petition an den Gouverneur zu Albany behufs Gründung einer Akademie in Pompey einreichten und sich zu persönlichen Geldbeiträgen verpflichteten. Später verkaufte er sein Besitzthum und verzog.

Fast gleichzeitig mit Baar kamen *John Kedar* und sein Bruder, Deutsche von Geburt, nach Pompey. John war der erste Advokat, und dazu noch ein tüchtiger, der sich hier niederliess. Die Advokatur ging aber schlecht, dieweil die Pompeyaner keine Zeit zum Streiten und kein Geld zum Prozessiren hatten, und die beiden Brüder hielten aus Sparsamkeitsrücksichten "bachelor's hall", in der Hoffnung, es werde John gelingen, eine Staatsanstellung zu erlangen. Diese Hoffnung erfüllte sich nicht und die beiden Brüder zogen fort.

Ein gewisser *Jacob Hausenfrats* kam 1785 nach *South-Onondaga* mit seinem Vater Peter Hausenfrats, einem Elsässer. Jacob selbst war in der Stadt New-York geboren und zog später nach Syracuse, als die "Syracuse Company" gegründet wurde, wo er auf einer Farm wohnte, an deren Stelle das Gebäude von Dey Bros. jetzt steht.

In *Manlius* liessen sich zwischen 1800 und 1810 noch die Brüder Jakob, Johann und Rudolph Hauser nieder, ebenfalls die Brüder Adam und Christian Riel (Real).

Von den frühesten Ansiedlern in *Salina* wird später die Rede sein, wenn die Reihe an *Syracuse* kommt.

Erst in den zwanziger und dreissiger Jahren scheinen mehr Deutsche gekommen zu sein und diese waren meistens Elsässer, Bayern und Badenser. Die Naturalisations-Urkunden im Archiv der County Clerk's Office bieten den besten Anhaltspunkt in dieser Hinsicht. Rechnet man vom Datum der Naturalisation 5 Jahre rückwärts, so ergiebt sich *ungefähr* die Zeit ihrer Ankunft in Onondaga County.

MANLIUS— *Jacob Unmaesig*, 32 Jahre alt, erklärte am 27. Mai 1831, vor dem County Clerk, dass er in "Bath, Germany" geboren, von Geburt ein Deutscher sei und nichts mehr mit dem "Emperor of Austria" zu thun haben, sondern ame-

rikanischer Bürger werden wolle. Jacob war ein Badenser und der Kaiser von Oesterreich hatte überhaupt niemals einen Anspruch auf ihn gehabt. Als neugebackener Yankee glaubte er, alles müsse verdolmetscht werden und so wurde aus Baden "Bath". Oder aber der County Clerk war ein Knownothing und verdolmetschte das Wort selbst. Diese Vermuthung gründet sich auf die Vergewaltigung von Jacob Unmäsig's urdeutschem Namen. Ehe er die Office verliess, hatte der Clerk Fesenmyre. Dieser selbe Felix Fesenmeier kam 9 Jahre später am 27. Februar 1840 nochmals zum County Clerk um Bürger zu werden, diesmal in Begleitung seiner Söhne Felix jr. und Andrew. Vielleicht traute er der früheren Naturalisation nicht, oder er wollte seinen Söhnen Gesellschaft leisten und ihnen durch sein Beispiel Muth einflössen. Sie kamen auch mit einem blauen Auge davon, denn diesmal ging er heim als *Feasenmeyer* und der neue County Clerk hatte auch schon ge-

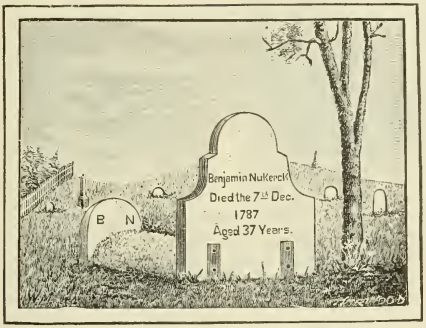


Copyrighted.

DAS GRAB VON BENJAMIN NEWKIRK,
einer der ersten zwei weissen Ansiedler.
(Mit Erlaubniss des Herrn Andrew Boyd.)

aus Unmäsig einen *Omesek* gemacht und Jacob's Nachkommen wandern noch heute auf Manlius' Fluren mit diesem Ungethüm von einem Namen herum. Doch er konnte sich in etwa damit trösten, dass am selben Tag sein Landsmann und Nachbar Felix Fesenmeier auch nicht ganz ungerupft entging. Dieser war auch Badenser und wohnte in Manlius. Als er an jenem Abend heim kam, brachte er einen verschönerten Namen mit, er hiess jetzt lernt, dass es Baden und nicht Bath heisst.

*Peter Eb*, Elsässer, wurde am 25. August, 1840, Bürger; *Friedrich Fabing*, Elsässer, am 28. September, 1840. *Peter Fisselbrandt*, am selben Tage. Der letztere war ein Bayer, doch war der betreffende Beamte mit der deutschen Geographie und Nomenklatur so wenig vertraut, dass er Fisselbrandt dem König von "Byron" die Treue kündigen liess. Als Zeugen hatte

er Georg Meyer und Philipp Schäfer mitgebracht, über deren Naturalisation keine Urkunden vorliegen. Am 26. Sept. 1840 kam *Joseph Haeglin* um sein erstes Bürgerpapier ein und brachte als Zeugen Georg Sallatin und John Baur, der letztere in Camillus ansässig. Häglin war ein Badenser und späterhin als Hakelin bekannt. *Friedrich Hass*, ein Bayer, wurde Bürger am 28. Sept. 1840, indem er sich von dem "King of Biarn" lossagte. Zur Strafe dafür wurde sein Name auf der Stelle, noch ehe er den Eid abgelegt hatte, in *Hess* verwandelt. *Ignaz Helfer*, ein Elsässer, wurde am 1. Sept. 1840 Bürger, sowie sein Bruder *Georg Helfer* und dessen Sohn Andreas. Ferner am selben Tage Nicholas und Casper Hüllar, Elsässer, deren Name ohne weiteres in Huler umgewandelt wurde. Friedrich Schüpp, Elsässer, wurde in Shipp umgetauft, als er am 28. Sept. seine Bürgerpapiere erhielt.

CAMILLUS—Am 26. August 1836 wurden 3 Elsässer auf einmal Bürger, nämlich: *Jorg Kunrath*, hiess in Zukunft Coonradt; *Johannes Baur*, künftighin Bower; *Hansiorg Greiner* wurde zu Georg Griner, weil das echt deutsche "Hans Georg" dem County Clerk ein Räthsel blieb.

TOWN OF CLAY—*Johann Faller*, ein Badenser, am 10. Juni 1834. Auch Cicero und Otisco erhielten ihren Antheil an Einwanderern. Es unterliegt keinem Zweifel, dass zu Anfang der vierziger Jahre noch eine grössere Anzahl Deutsche im County ansässig war, ausser den vorgenannten. Manche waren aus anderen Counties zugezogen, wo sie ihre Bürgerpapiere heraus genommen hatten, und noch andere hatten es lange Zeit versäumt, das Bürgerrecht zu erwerben.

Bemerkenswerth ist die Thatsache, dass so viele Elsässer unter den Eingewanderten waren. Elsass stand damals seit 160 Jahren unter französischer Herrschaft, doch sind die Namensunterschriften fast alle in deutsch, ihre Sprache war deutsch und sie selbst gaben sich nicht für Franzosen aus, und so können sie unbedenklich zu den Deutschen gerechnet werden.

Eine andere Beobachtung drängt sich uns auf, nämlich die, dass die frühen Einwanderer meist Süddeutsche waren. Diese waren zu Hause um diese Zeit nicht schlimmer daran als die Norddeutschen und die einzig stichhaltige Erklärung muss in dem beweglicheren Naturell der Süddeutschen gesucht werden. Diese kleben nicht so zäh an der Scholle, wie die Bewohner nördlicher Gegenden, sie sind waghalsiger, unternehmungslustiger und leicht geneigt den Zugvögeln zu folgen.

Die meisten dieser Einwanderer fanden ein genügendes Auskommen in der neuen Heimath und ihre Nachkommen zählen zu den besten der Bürger. Andere Einwanderer folgten in vermehrter Anzahl, namentlich seit 1848, so dass es fast kein Dorf im County giebt, das nicht Deutsche enthalten hätte. Je grösser ihre Zahl wurde, um so mehr schwindet das Interesse an den einzelnen Persönlichkeiten und sie kommen nur noch als Gesammtheit in Betracht. Die Verschmelzung der Deutschen mit amerikani-

schen Elementen geht in den ländlichen Distrikten des County's noch schneller vor sich als in der Stadt Syracuse, was leicht erklärlich ist.

—o—

## Die Deutschen in Syracuse.

Im Jahre 1804 kamen die ersten Deutschen nach Salina, um sich dort (innerhalb des jetzigen Stadtgebiets von Syracuse) niederzulassen. Es waren dies *Johann Jacob Mang*, *Christian Uzenbenz* und *Heinrich Philipp Bentz*. Alle drei waren Vollblut-Schwaben. Mang war Arzt in seiner alten Heimath gewesen, die er im Jahre 1797 um irgend einer Ursache willen verlassen musste, und landete in Begleitung seiner achtjährigen Tochter Eva in Baltimore, Maryland. Drei Jahre später (1800) liess er seine Frau nachkommen, welche ihre Nichte *Maria Agnes Bentz* und ihren Neffen, den 16jährigen Heinrich Philipp Bentz, mitbrachte. Während der Ueberfahrt machte Fräulein Bentz die Bekanntschaft eines Mitreisenden, Christian Uzenbenz, der ebenfalls ein Schwabe war und mit welchem sie sich bald nach ihrer Ankunft in Baltimore verheirathete. Nach kurzer Zeit

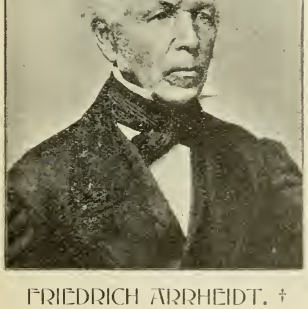

FRIEDRICH ARRHEIDT. †

FRIEDRICH WALCH. †

zog Mang mit der ganzen vorerwähnten Gesellschaft von Baltimore nach dem nordwestlichen New York. Hier liessen sie sich in Constantia (Oswego County) nieder, ohne indess die Verhältnisse so günstig zu finden, wie sie gehofft hatten. Der ruhelose Geist des Wandertriebs verscheuchte sie auch bald von hier, als sie von den Onondaga Salzquellen hörten. Christian Usenbents, ein Sohn des Pioniers gleichen Namens, behauptete noch nach vielen Jahren, dass Mang in Constantia den *ersten* Kessel zur Salzbereitung verfertigt habe. Diese Behauptung lässt sich jedoch nicht begründen. Zu jener Zeit gab es bloss einen Fusspfad durch den fast undurchdringlichen Urwald zwischen Salina und Constantia und die drei Männer der kleinen Gesellschaft, unter Leitung eines indianischen Führers,

trugen den schweren Kessel auf ihren Schultern nach Salina. Dies war im Sommer des Jahres 1804. Die Frauen liessen sie einige Monate später nachkommen.

Die Salzindustrie befand sich noch in unentwickeltem Zustand in jenen Tagen. Die Salzquellen traten sehr nahe an die Oberfläche; man grub ein kleines Loch in den marschigen Boden, in welchem das hervorquellende Salzwasser sich sammelte, und schöpfte dasselbe dann mit einem grossen Löffel in die Kessel. Das Salzsieden ward höchst einfach betrieben. Man schlug zwei gabelförmige Holzstücke in den Boden, legte eine starke Querstange in die beiden Gabelenden, schlang eine eiserne Kette um diese Querstange, und hing den Kessel an die Kette; hoch genug über der Erde, um ein tüchtiges Holzfeuer darunter machen zu können. Nach einiger Zeit war das Wasser verdampft und das Salz blieb zurück. Bis dahin und noch auf lange Jahre hinaus versorgten diese Salzquellen das ganze Land und Canada mit Koch- und Viehsalz, ausser der verhältnissmässig geringen Quantität, die man an der Küste von Massachusetts durch Verdunstung mittelst Sonnenhitze herstellte. Salz war theuer und einfach unentbehrlich für Mensch und Thier; es ist daher leicht begreiflich, dass die ersten Ansiedler sich viel von dieser Industrie versprachen, und manche Entbehrungen und Widerwärtigkeiten willig ertrugen, in der Hoffnung auf schnelle und reichliche Belohnung. Das Salzquellengebiet erstreckte sich im Halbkreis um das Südende des Sees und jeder Salzsieder liess sich nieder, wo es ihm am besten dünkte. Die wenigen Ansiedelungen waren auf den Anhöhen östlich vom See gelegen und dessen ganze Umgebung dicht bewaldet. Raubthiere und giftige Schlangen bildeten den erforderlichen Hintergrund, um dem Leben hier einen romantischen Anstrich zu geben. Zum Glück gab es Fische und Wildpret hier in unerschöpflicher Menge, sonst wäre es den Salzsiedern schlecht ergangen.

In diese Umgebung kamen die drei Schwaben mit ihrem grossen Kochkessel. Sie machten es wie ihre Nachbarn und kochten Salz von Morgens früh bis Abends spät. Die unbeständige Natur Mang's zeigte sich hier auch bald. Nach einigen Jahren hatte er das Salzkochen satt und liess sich auf einem Grundstück von 60 Acker in dem Marschland zwischen Salina und Greenpoint nieder. Erst im Januar 1825 erhielt er von Gouverneur Clinton einen Besitztitel (Patent) über dieses Land, das als "lots No's. 4, 12, 13 und 22 of the fifteen acres marsh lots in the Onondaga Salt Springs Reservation" beschrieben wird.

Uzenbenz war ein tüchtiger Geschäftsmann und brachte es durch angestrengte Thätigkeit dahin, dass er schon in 1812 vier sogenannte "salt-blocks" besass. Er genoss grosses Ansehen bei seinen Mitbürgern und starb am 12. Januar 1832. Erst am 26. Mai 1814 hatte er sich naturalisiren lassen, zu gleicher Zeit mit seinem Schwager Heinrich P. Bentz. In der Urkunde finden sich drei verschiedene Schreibweisen seines Namens. Er selbst un-

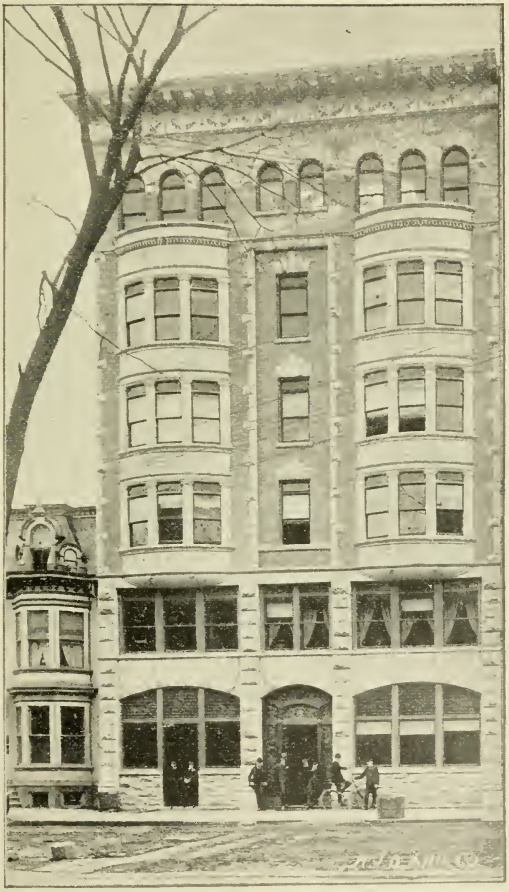

DUNFEE GEBÆUDE.

terschrieb sich mit deutschen Buchstaben als Uzenbenz, der Clerk schrieb Usenbenz, und in der Aufschrift der Urkunde heisst es schon Usenbents, welche Schreibweise von seinen Nachkommen adoptirt wurde. Am 13. November 1808 ward ihm ein Sohn (Christian) geboren, der erst vor einigen Jahren starb und das erste deutsche Kind war, das innerhalb des jetzigen Stadtgebiets geboren wurde.

Heinrich Philipp Bentz arbeitete für seinen Schwager im Salzsieden bis er im Jahre 1812 Soldat wurde und während der ganzen Dauer des letzten Krieges mit England im amerikanischen Heere diente. Nach Friedensschluss kehrte er nach Salina (oder *Salt Point*, wie es meistens genannt wurde) zurück und lebte in der Familie seines Schwagers bis zu seinem Tode. Er starb am 11. September 1868 im Alter von 84 Jahren, ohne je verheirathet gewesen zu sein.

Wie bereits angegeben, wurden Uzenbenz und Bentz am 26. Mai 1814 als die ersten deutschen amerikanischen Bürger in Onondaga County naturalisirt. Wann Mang Bürger wurde, darüber existiren keine Urkunden, und möglich wäre es, dass er bereits vor seiner Ankunft in Salina sich hatte naturalisiren lassen.

Mang's Heimstätte lag in der Gegend zwischen North-Salina-, Wolf und Carbonstrasse. Sein Haus stand an der Nord-Salinastrasse, direkt westlich von Wolfstrasse. Auf dem trocken gelegenen Theil seines Besitzthums legte er einen Obstgarten an, genau da, wo sich heute E. E. Chapman's Holzhof, am Fusse der Carbonstrasse, befindet. Diesen Obstgarten bewachte er mit eifersüchtigen Augen. Obst war ziemlich rar, und die Knaben nutzten die seltene Gelegenheit zur Unterbrechung des eintönigen Speisezettels jener Tage auf unverschämte Weise aus. Um dem unaufhörlichen Stibitzen ein Ende zu machen, errichtete Mang einen hohen und dichten Bretterzaun um den ganzen Garten herum.

Obwohl ein Arzt von Profession, so praktizirte er doch nicht in Syracuse, ausser dass er in späteren Jahren hin und wieder seinen Landsleuten ein Recept verschrieb. In seinem Hause machte er Wein, Cider und allerlei "Bitters", die er seinen Nachbarn verkaufte. Als zwischen 1830 und 1840 die deutschen Einwanderer zahlreicher ankamen, wurde sein Haus zum Mittelpunkt des geselligen Lebens, wo man an Sonntagen und Feiertagen zusammenkam, um Neuigkeiten auszutauschen. Jeder neue Ankömmling fand bereitwillig Aufnahme, ob er nun "Geld hatte oder keins". Nach den mündlichen Ueberlieferungen solcher, die ihn noch persönlich kannten, soll er excentrisch und reizbaren Temperaments gewesen sein. Er war aber auch ein grosser Liebhaber von Büchern und besass eine ansehnliche Sammlung derselben, namentlich über Medizin und andere Wissenschaften, von denen heute noch einige Exemplare vorhanden sind. Als Mann von tiefer Bildung und mannigfaltiger Erfahrung war er im Stande, seinen Landsleuten rathend beizustehen. Es wird noch erzählt, dass beim Bau des Erie-Kanals die

Ingenieure auf grosse Hindernisse in der Trockenlegung der Sümpfe stiessen. Eines Abends sassen sie im "Syracuse House" zusammen und besprachen die Angelegenheit in Gegenwart des Eigenthümers, welcher ihnen anrieth, Mang kommen zu lassen, der ihnen vielleicht aus der Verlegenheit helfen könne. Mang kam auch bereitwillig genug, mit einem wissenschaftlichen Werk über dieses specielle Fach. Mit

starb am 16. Dezember 1842 im Alter von 84 Jahren, nachdem seine Frau schon zwei Jahre vorher gestorben war. Er hinterliess zwei Töchter: Eva Regina, welche sich mit Asahel Alvord, Onkel von Ex-Lieutenant Governor Thomas G. Alvord, verheirathete, und Christiane F., Gattin von Thomas Wheeler.

VON 1825—1840.

In dem Zeitraum zwischen 1804

WOHNHAUS DES HERRN ANTON F. BAUMER.

Hülfe desselben demonstrirte er den Ingenieuren vor, wie die Sache angefangen werden müsse. Man machte den Versuch und die Ausführung gelang. Einer der Ingenieure wollte später sich heimlich ein Patent auf dieses bis dahin hier unbekannte Verfahren verschaffen und es wäre ihm auch gelungen, doch Mang kam dahinter und wusste sein Vorhaben zu vereiteln. Er

und 1826 scheinen keine deutschen Einwanderer sich in Salina dauernd niedergelassen zu haben. Im letztgenannten Jahre kam *Johann Graff*, ein Elsässer, mit seiner Familie nach Syracuse. Er blieb 4 Jahre und zog weiter nach Lancaster in Erie County. Dessen Sohn, Johann Graff, war 4 Jahre alt, als er mit seinem Vater zuerst nach Syracuse kam, und kehrte 1834 von Lancas-

ter hierher zurück, wo er sich dauernd niederliess. Er bekleidete später mehrere öffentliche Ehrenämter und war u. a. Stadtrath für die zweite Ward.

In 1828 kam *Nicholaus Grumbach*, Vater des bekannten Obersten Nich. Grumbach, hierher. Er war ein Elsässer, wie auch *Gabriel Blumer*, der um dieselbe Zeit angekommen sein muss.

In 1829 kamen *Joseph Drumma* (eigentlich Trommelschläger) und *Martin Bahrle*, beide Elsässer, nach Salina. Der erstere war lange Jahre Armenpfleger der ersten Ward. *Friedrich Schneider*, seiner Zeit allgemein bekannt als "Schneider" Schneider war ein Württemberger und kam gleichfalls in 1829, wie auch *John M. Werner*, ein Badenser.

In 1831 kamen *Blasi Schemel* (Badenser) und die Elsässer *Christian Rupprecht*, *Joseph Flick* und *Georg Ruscher* mit ihren Familien. Der erstere war Grossvater des Obersten Nicholas Grumbach. Dieselben wollten eigentlich nach Buffalo gehen, wo Rupprecht Verwandte hatte. Es war spät im Herbste und als sie mit dem Kanal-Boot bis nach Syracuse gekommen waren, fror der Kanal zu und sie blieben hier. Rupprecht's Tochter, Elisabeth, heirathete Nicholas Grumbach im Jahre 1831 oder 1832. Sie zogen nach Detroit, wo Oberst Grumbach 1835 geboren wurde, kehrten aber 1838 hierher zurück. Frau Elisabeth Grumbach ist 81 Jahre alt und scheint hier die älteste deutsche Pionierin zu sein. *Heinrich Herbener*, ein Preusse, kam um dieselbe Zeit. Er war Musiklehrer und lieferte die Tanzmusik bei allen festlichen Gelegenheiten jener Zeit.

Es mag von Interesse sein, zu erfahren, wie Syracuse um diese Zeit aussah. Die meisten Gebäude standen in unmittelbarer Nähe des Canals. Von Lodistrasse kam ein Bach herab, "Yellow Brook" genannt, durch die Wasserstrasse bis zur Lemonstrasse, wandte sich dann südlich und südwestlich bis in die Nähe der heutigen Harrisonstrasse, wo er sich nach Norden wandte, dann in der Nähe des Farmer-Blocks Warrenstrasse kreuzte und schräg durch Jeffersonstrasse der Salinastrasse entlang südlich von Fayettestrasse in Onondaga Creek floss. Erst im Jahre 1838 wurde dieser Bach völlig ausgefüllt.

Zwischen Chestnutstrasse und Fayette Park gab es weder Häuser, noch Verbesserungen oder urbares Land. Nördlich von der Turnpike waren die Bäume gefällt, um Brennholz für die Salzsiederei zu gewinnen, aber die Baumstumpfen standen noch. Auf der Südseite des grossen Sumpfes standen Bäume und Gebüsch noch in unberührter Wildniss. Für Fuhrwerke war der Sumpf noch immer unpassirbar. Auf der Westseite von Salinastrasse, südlich vom "Yellow Brook" gab es kein einziges Gebäude, und auf der Ostseite stand das letzte auf dem 4. Grundstück südlich von Fayettestrasse. Dort wo der "Yellow Brook" Salinastrasse kreuzte, befand sich eine tiefe Schlucht, und noch in 1824 lag die Salinastrasse etwa 6 Fuss höher als jetzt und war sehr uneben und hügelig.

Der Stadttheil, welcher heute Onondagastrasse durchschneidet,

WOHNHAUS DES HERRN J. E. DAVIS.

war damals ein sumpfiger Cedernwald. Der Theil zwischen Salina-, Washington-, Warren- und Fayettestrasse stand in 1824 noch gänzlich leer, ausser einigen Bäumen. In 1825 bauten die Presbyterianer eine Kirche, wo heute McCarthy's Gebäude steht. Wo das neue Gebäude der Onondaga County Sparbank jetzt steht, stand damals ein Theil des späteren "Syracuse House", und an Stelle des Wieting Block gab es ein zweistöckiges Gebäude. Zwischen Salina-, Ost-Fayette-, Warren- und Jeffersonstrasse stand ein einziges Häuslein. Der Haupttheil des Dorfes lag zwischen Washington-, Montgomery-, Fayette- und Warrenstrasse. Nördlich vom Kanal bis nach Salina war alles unbewohnt und meistens bewaldet.

Die "Syracuse Company" arbeitete indessen rastlos an der Verbesserung des Territoriums. Handel und Verkehr nahmen grössere Dimensionen an und der Ruhm der Salzwerke übte eine starke Anziehungskraft auch auf die deutschen Einwanderer aus.

Unter diesen verdient eine kleine Schaar erwähnt zu werden, die nach mancherlei Irrfahrten im Jahre 1833 ankam. *Friedrich Schnauber* kam 1831 mit seiner und einigen anderen Familien aus der Umgegend von Giessen in Hessen mit dem Segelschiff "Elisabeth" nach New-York. Dort angelangt, wollten sie nach Baltimore in Maryland, wo Landsleute ansässig waren. Ein Makler wusste sie jedoch zu überreden, nach Cape Vincent in Jefferson County, am Ufer des Ontario, zu gehen um Land urbar zu machen. Sie fuhren also nach Albany und nahmen Passage auf einem Kanalboot. Unter der Schaar befanden sich einige Bauernfamilien, die ihre heimathlichen Ackergeräthe mit sich führten. Die Kanalfahrt war äusserst langsam und beschwerlich. In der Nähe von Rome wurde einer von ihnen bei der Durchfahrt unter einer Brücke zu Tode zerquetscht und begraben. Die übrigen passirten Syracuse, das nichts Verlockendes für sie hatte. Auf dem Oswego-Kanal gelangten sie endlich an den See Ontario und fuhren nach Cape Vincent. Sie hatten nach den Beschreibungen des Maklers ein kleines Paradies zu finden gehofft und nun fanden sie sich schmählich betrogen in einer zwar romantischen Gegend, aber äusserst ungeeignet, selbst beim besten Willen ihnen Lebensunterhalt zu gewähren. Die Bauern unter ihnen sahen das Hoffnungslose der Lage ein und fuhren wieder zurück. Schnauber, der ein Schneider war, und *Georg Lupp*, ein Töpfer, nebst einem andern Genossen Namens *Walter*, verstanden nichts von der Landwirthschaft, glaubten aber, dass sich doch noch etwas machen liesse. Sie harrten zwei Jahre aus, in welcher Zeit sie meist von "Johnnie" Cake lebten. Walter besass ein gutes Theil Galgenhumor und wenig Gewissen. Er schrieb nach Baltimore an einige Landsleute, und lud sie dringend ein, doch nach Cape Vincent zu kommen. Er beschrieb alles in glänzenden Farben und schloss mit den denkwürdigen Worten: "Kommt und theilt meinen Ueberfluss mit mir!" während er kaum genug hatte, um Leib und

CONRADT BUSCH,

geb. 29. October 1753, am Niederrhein,
† 1855 in Pompey.

DER ZWEITE DEUTSCHE ANSIEDLER IN
ONONDAGA COUNTY.

Seele zusammenzuhalten. Die Einladung wurde angenommen und so kam *Ernst Hoecher* nebst einigen Kameraden den weiten Weg von Baltimore nach Cape Vincent, um die unangenehme Entdeckung zu machen, dass sie ganz unchristlich hinter's Licht geführt worden waren. Ein Gutes kam aber doch von diesem Eulenspiegelstreich. Die Neuangekommenen redeten den ausgehungerten Kolonisten zu, mit ihnen nach Syracuse zurückzugehen. Zuerst ging es nach Oswego, wo die Frauen und Kinder bis zum Frühjahr (1833) verblieben, während die Männer direkt nach Syracuse kamen. Eine Tochter von Friedrich Schnauber, Elisabeth, die verwittwete Frau von *Johann Keller*, lebt noch in rüstiger Gesundheit, 77 Jahre alt, in dem Hause No. 616 Parkstrasse. Bei ihrer Landung in 1831 war sie 11 Jahre alt, und da sie seit 1833 hier wohnt, ist sie, nach Frau Elisabeth Grumbach, die zweitälteste deutsche Pionierin in Syracuse.

Mit Bezug auf Ernst Höcher sei noch bemerkt, dass die Reise nach Cape Vincent gute Folgen für ihn hatte, indem er dadurch veranlasst wurde, sich in Syracuse niederzulassen, wo er es als Cigarrenfabrikant zu Wohlstand und Ansehen brachte. Er wurde am 29. Sept. 1840 amerikanischer Bürger und unterzeichnete sich mit seinem richtigen Namen. Der County Clerk begann aber sofort an demselben sein Verbesserungswerk, indem er in der betreffenden Urkunde den Namen als *Arnest Hager* angab. Wieviele andere Verwandlungen der Name noch durchmachen musste, ist unbekannt. Schliesslich wurde aber *Hier* daraus, und unter diesem sind seine Nachkommen heute noch bekannt. Sein ältester Sohn, Geo. P. Hier, war 1875 Mayor von Syracuse, der erste Deutsche, welcher hier zu diesem Amt erwählt wurde. Sein anderer Sohn, John P. Hier, ist Cigarrenfabrikant. In dieser Verbindung sei auf die häufige Veränderung der deutschen Namen aufmerksam gemacht. Man nimmt gewöhnlich an, dass alle solche Veränderungen von den betreffenden Trägern selbst vorgenommen werden, etwa weil sie ihre deutsche Abstammung verbergen wollen, oder aus was sonst für Beweggründen. Die Beobachtung beweist jedoch, dass diese Verstümmelungen meist aus der Sprachunkenntniss der betreffenden Beamten entstehen und die so entstandenen Namen werden dann gewöhnlich beibehalten.

Vom Jahre 1833 an nahm die Einwanderung bedeutend zu und nach diesem Zeitpunkt ist es unmöglich, die einzelnen Namen anzuführen. Viele von ihnen wurden im September 1840 naturalisirt, woraus sich schliessen lässt, dass sie anfingen in der Politik eine Rolle zu spielen, wenn nicht als Candidaten, so doch als Wähler. Wir erwähnen die folgenden: Nicholas Schäfer, Jacob Pfohl, Johann Henesberger, Johann Baur, Johann Buch, Jakob Klein, Lorenz Becker, Theobald Schnebelen, Caspar Schneider, Theobald Kieffer, Georg und Nicholas Salladin, Philipp Georg Küster, Joseph Schneider, Philipp Dausmann, Christian Futsch, Andreas Lienhardt, Georg und Jacob Meier, Ignaz Fiesinger, Philipp Rapp, Dominik und

Joseph Larobardiere, Joseph Wermelinger, Joseph Matty, Andreas Wack, Nicholas Stemmer, Johannes und Sebastian Küppler und Franz Greiner, alle Elsässer. Ferner die Bayern: Johannes Oertel, Anton Zimmer, Philipp Schafer, Wilhelm Rübbel, Peter Müller, Fried. Hess, Peter Fisselbrandt und Georg Köning. Aus Baden kamen: Franz Blos, Andreas Bodemer, Georg Reinschmidt, Andreas Fesenmann, Ludwig Pollmann, Ludwig und Johann Yehling, Philipp Zahn, Friedrich Strangemann, Johann und Georg Köhnlein und Jakob Hügel. Aus der Schweiz: Johann J. Lucksinger, Johann Kägi, Johann Dillenbach (Dillenbeck) und dessen Sohn gleichen Namens.

Als Kuriosa seien noch die folgenden Namens-Verstümmelungen erwähnt: Wilhelm Rübelm (Bürger am 28. September 1840) wurde

**TURN - HALLE,**

NORD - SALINA - STRASSE.

meier, Karl Webber (Weiber), Joseph Häglin (Hakelin), Karl und Jakob Meebold, Jakob Miller, Jakob Meyer und Georg Miller. Aus Preussen kamen: Michel Meizer, Joseph Afferdick, Nicholaus Scherrer (Scharrer), Johann Schwerin (Schwareen) und Jakob Weiland. Aus Hannover: Heinrich Lammert und Franz Middendorf. Aus anderen deutschen Ländern: Adam List- in Ribble umgewandelt, woraus später Rübbel wurde. Aus Schnebelen wurde am selben Tage Schnevelin gemacht und heute heisst der Name Snavlin. Aus Larobardiere wurde Labadie. Die beiden Träger dieses echt französischen Namens waren Elsässer, sprachen aber deutsch und gehörten zu einer deutschen Kirche. Die beiden Brüder Küppeler mussten es sich gefallen

lassen, dass sie in Kipperly umgetauft wurden. Ihre Nachkommen nennen sich heute Kippley, und unter ihnen befindet sich ein hiesiger Advokat. Am schlimmsten aber erging es dem Schweizer Kägi. Als der County Clerk mit ihm fertig war, hiess er Keachie. Auf allen Naturalisations - Urkunden haben die betreffenden in deutlicher und meistens in deutscher Schrift ihre richtigen Namen geschrieben, ausser zwei. Der eine, Paul Schwartz, schrieb selbst Swartz, der andere, Johann Buch, schrieb in deutschen Buchstaben ,,Schau Buch''. Der County Clerk besorgte den Rest und machte aus Buch — Book, und der Yankee war fertig. Nur zwei waren unfähig ihren Namen zu schreiben und machten ein Kreuz. Es waren dies: Nicholas Salladin und Nicholas Stemmer, beide Elsässer. Die meisten der Vorgenannten kamen vor dem Jahre 1835 und einige vor 1838. Fast alle gehörten der arbeitenden Klasse an und fanden zum grössten Theil Beschäftigung in den Salzwerken. Doch irrt man sich, wenn man annimmt, dass die Arbeitsverhältnisse in jener Zeit sehr günstige gewesen seien. Es gab auch damals Arbeitslosigkeit und mancher jener frühen Ansiedler musste 7 bis 8 Meilen in's Land gehen, um durch Holzfällen den Unterhalt für sich und seine Familie zu verdienen. Es gab keine Wohlhabenden unter ihnen zu jener Zeit; sie alle hatten vollauf zu thun, um ihr einfaches Leben zu fristen. Es ist ihnen jedoch gelungen, und die Nachkommen der meisten haben es zu Wohlstand und in manchen Fällen auch zu Ansehen gebracht. Zur Entwickelung des Gemeinwesens haben sie ihren Antheil beigetragen und die Anerkennung dafür ist ihnen nicht gänzlich versagt geblieben.

In 1837 trat ein Ereigniss ein, welches die Deutschen von Syracuse auch in Mitleidenschaft zog. Die Canadier hatten seit etwa 4 Jahren sich geweigert, gewisse Steuern zu bezahlen, es sei denn, die englische Regierung gewähre ihnen gewisse Rechte, wie zum Beispiel Erwählung von Volksvertretern in die Legislatur und völlige Kontrolle über die Exekutive. Man sieht, dies Vorgehen hatte grosse Aehnlichkeit mit den Ereignissen, welche der amerikanischen Revolution vorhergingen. Die englische Regierung verweigerte diese Zugeständnisse und im Dezember 1837 brach eine offene Revolte im unteren Canada aus, besonders in der Provinz Ontario. Die Kanadier strebten nach Unabhängigkeit und rechneten auf thatkräftige Unterstützung seitens der Vereinigten Staaten. Die amerikanische Regierung hielt sich wohlweislich jeder Einmischung fern, konnte es aber nicht verhindern, dass einzelne Freischaaren sich organisirten, um den Canadiern zu Hilfe zu kommen. Eine solche Schaar wurde 1838 auch in Syracuse organisirt, welche dann gemeinsam mit anderwärts organisirten Truppenkörpern den St. Lawrence-Fluss überschreiten und in Canada einfallen wollten. Die gesammte Kriegerschaar zählte schliesslich nur 250 Mann; von diesen waren 36 aus Onondaga County und 9 derselben waren Deutsche. Unter den Deutschen befand sich ein gewisser Ge-

neral S. von Schultz und dieser wurde als erfahrener Soldat zum Anführer der Expedition gemacht. Diese Schaar ging programmgemäss über den St. Lawrence, da die übri-

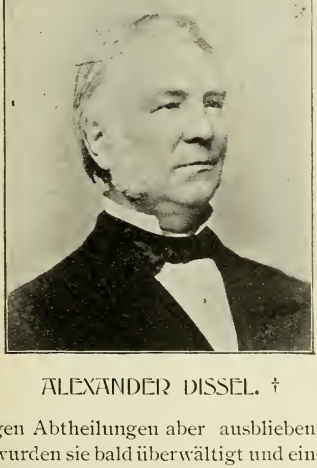

ALEXANDER DISSEL. †

gen Abtheilungen aber ausblieben, wurden sie bald überwältigt und eingesperrt. General von Schultz, als der Anführer, wurde vor ein Kriegsgericht gestellt und am 8ten Dezember, 1838, in Kingston, Canada, gehängt. Martin Woodruff und Christopher Buckley, zwei Offiziere, wurden gleichfalls verurtheilt und hingerichtet, der erste am 19. Dezember, 1838, der letztere am 4. Januar, 1839. Unter den übrigen 8 Verurtheilten, die am 11. Februar 1839, gehängt wurden, befand sich auch Leman Leech von Liverpool. Eine Anzahl der Freischärler aus Onondaga County wurden nach Vandiemensland verbannt, darunter 3 oder 4 Deutsche aus Salina. In 1849 wurden sie durch allgemeine Amnestie befreit. Die übrigen Theilnehmer an der Expedition wurden ihrer Jugendlichkeit wegen in Freiheit gesetzt, nachdem sie etwa 4 Monate im Gefängniss gesessen hatten. Weiter unten wird ein besonderer Bericht über diese interessante Episode gegeben.

Von Schultz war im Jahre 1836 nach Syracuse gekommen, genoss während seines zweijährigen Aufenthalts hier grosses Ansehen, sowohl bei den Amerikanern, wie auch bei den Deutschen, zu denen er sich zählte. Er war eigentlich ein Schwede, der Abstammung nach. Einer seiner Vorfahren war Gouverneur von Finnland, als dieses Land noch zu Schweden gehörte. Mütterlicherseits stammte er von dem schwedischen Vice-Admiral Gripenborg ab. Als Finnland russisch wurde, verzog die Familie von Schultz nach Krakau. Im polnischen Revolutionskrieg (1830)

THEODOR DISSEL. †

kämpfte sein Vater als Major eines Krakauer Regimentes für die Freiheit Polens und fiel in einer Schlacht. Auf dem Schlachtfelde wurde der

Sohn vom Regiment als Führer erkoren. Die polnische Sache ging aber verloren und er musste fliehen. Nach mancherlei Abenteuern in Europa und Nordafrika als Offizier der französischen Fremden-Legion, fand er seinen Weg nach Amerika und ging zunächst nach Virginien. Hier erlangte er ein Patent für verbesserte Salzbereitung und dies war der directe Anlass, weshalb er nach Syracuse, oder eigentlich nach Salina kam, wo er sich mit der Salzbereitung befasste. Zur Zeit als er mit der erwähnten Expedition auszog, war er etwa 40 Jahre alt und mit einem Fräulein Emeline Peck von hier verlobt.

DER "PATRIOTENKRIEG".

Der ungeschriebene Theil der amerikanischen Geschichte enthält viele interessante Einzelheiten, welche von andern gleichzeitigen Begebenheiten in den Hintergrund gedrängt wurden. So findet man auch gar nichts Ausführliches in amerikanischen Geschichtswerken über den "Patriotenkrieg", weil der "Cherokeekrieg" die Geschichtsschreiber mehr interessirte. Von den Theilnehmern an jener Expedition lebt nur noch einer, Herr *E. Price Senter* in Auburn, N. Y. Aus seinen mündlichen Mittheilungen und schriftlichen Aufzeichnungen stellen wir das nachfolgende Bild zusammen, um dieses Ereigniss der Nachwelt zu überliefen. Wir glauben damit dem Deutschthum einen besonderen Dienst zu leisten, weil eine solche ausführliche Schilderung bisher noch in keinem Buche Raum gefunden hat.

Der Plan zur Revolte war in Canada gelegt worden. Die Hauptführer waren Joseph Louis Papineau, ein begüterter und einflussreicher Französisch-Canadier aus Quebec, und William Lyon Mackenzie, ein hervorragender Journalist und politischer Agitator in Ontario. Mackenzie hatte es unternommen, die Amerikaner längs der Grenzlinie für den Plan zu interessiren. Im Herbst 1837 machte er eine ausgedehnte Reise von Detroit, Mich., bis nach Burlington, Vermont. Seiner Beredtsamkeit gelang es, grossen Enthusiasmus zu erregen und er erhielt überall Zusicherung von Hülfe, wenn der geeignete Moment zum Losschlagen gekommen sei. Er kam auch nach Auburn, Syracuse u. a. Plätzen im nördlichen New-York und organisirte geheime Logen. Diejenige in Auburn hatte nicht weniger als 700 Glieder, mit geheimen Zeichen und Parolen, und die Glieder waren bekannt als "Reubens". Sie mussten schwören, die canadische Unabhängigkeits-Bewegung mit Geld, Waffen, Munition und waffenfähigen Männern zu unterstützen. Die Mannschaften von Central- und Nord-New York wurden dem Commando des Generals von Schultz unterstellt.

Im November 1837 brach die Revolte aus. Präsident Van Buren erliess eine Proklamation, worin er alle Bürger der Vereinigten Staaten davor warnte, etwas damit zu thun zu haben. Wer dennoch die Waffen gegen England ergreife, sollte keinen Anspruch auf Schutz seitens der Vereinigten Staaten haben. General von Schultz kehrte sich nicht im mindesten an diese Proklamation, sondern traf unbeirrt seine Vorbereitungen. Der Befehl kam,

DAS CAPITOL IN ALBANY.

am 7. November 1837 an verschiedenen Punkten nahe der canadischen Grenze sich zu sammeln. Zwischen 30 und 40 Mann kamen von Auburn nach Syracuse und schlossen sich hier einer gleichgrossen Zahl an. Am folgenden Tage ging es auf Kanalbooten nach Oswego, wo sie sich auf zwei Schoonern "Big" und "Little" nach Ogdensburgh einschifften. Ueber die weiteren Ereignisse lassen wir Herrn Senter in seinen eigenen Worten berichten: "Am 10. November 1837 erhielten wir den Befehl, den St. Lawrence zu überschreiten und um Mitternacht das canadische Städtchen Prescott anzugreifen. Man hatte erwartet, dass in Ogdensburgh mindestens 2500 Mann zusammenkämen, doch fanden wir in Wirklichkeit nur zwischen 400 und 500. Von diesen gelang es nur 187, auf Booten über den Fluss zu setzen. Als wir eben im Begriff waren zu landen, wurde an der canadischen Küste ein Kanonenschuss abgefeuert als Alarmsignal und die Royalisten von Prescott eilten zu den Waffen, um unsern Angriff abzuwarten.

General von Schultz war nicht geneigt, gegen eine solche ungleiche Uebermacht eine Schlacht zu wagen und zog sich mit seinen Truppen einige Meilen flussabwärts zurück bis zu einer Stelle, die "Windmill Point" hiess. Hier befand sich eine alte Windmühle und einige Steinhäuser, welche wir sofort besetzten. Die Kanadier hatten uns versprochen, uns hier zu verstärken und wir warteten ungeduldig. Am Dienstag wurden wir von allen Seiten von einigen Tausend Royalisten angegriffen und der Kampf dauerte 6 Stunden. Endlich war unsere Munition erschöpft und General von Schultz rief nach Freiwilligen, welche bereit wären über den Fluss zu schwimmen, um unsere Freunde jenseits von unserer Nothlage zu benachrichtigen. Ein junger Lieutenant, Namens Meredith, trat vor die Front und erbot sich zu dem gefährlichen Wagestück. Es gelang ihm auch, sicher an's andere Ufer zu gelangen, obwohl die Engländer ihm einen wahren Hagel von Kugeln nachsandten. Wie wir später erfuhren, kam er nach Ogdensburgh, aber seine Bemühungen uns Hülfe zu verschaffen, waren erfolglos. Die Vereinigten Staaten Behörden hatten von der Sache Wind bekommen und Truppen längs der Grenze aufgestellt, um die Patrioten am Uebergang über den Fluss zu verhindern. Der junge Offizier wollte wieder zu uns zurueckkehren, seine Freunde aber schlossen ihn in einem Zimmer ein.

Schliesslich mussten wir uns in der Windmühle ergeben. General von Schultz und John Thomas entkamen, wurden aber zwei Tage später wieder eingefangen. Sie hatten sich in einem Cedern-Gebüsch flussabwärts versteckt um eine passende Gelegenheit abzuwarten, über die Grenze zurueckzugehen."

Unter den Theilnehmern an der Schlacht bei der "Windmill" befanden sich die folgenden aus Onondaga County: Aus SALINA—*Philipp Alger*, Christopher Buckley, *Philipp Conrad*, Henry Calhoun, Nathan Coffin, *Joseph Drumma*, David Defields, Joseph Dodge, Rensselaer Drake, Gideon A. Good-

rich, Nelson J. Griggs, Cornelius Goodrich, Moses Haynes, *Peter Meyer*, Calvin Matthews, Chauncey Matthews, *Friedrich Muehlow*, Jacob Putnam, Hiram Sharp, Samuel Tib-

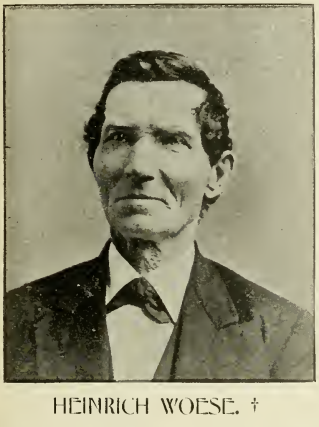

HEINRICH WOESE. †

bit, Giles Thomas, *S. von Schultz*, *Joseph Wagner*, Simon H. Webster, Lorenzo West, Martin Woodruff. Aus LIVERPOOL — *Andreas Luper*, Hiram Lup, Ten Eyck Van Alstyne, Nathan Whiting und Leman Leech. Aus CICERO — *Isaac Meyer*, Benjamin Warren und Erastus Warner. Aus CLAY—William Walcott und Michael Frair." Die Namen der Deutschen in dieser Liste sind durch verschiedenen Druck gekennzeichnet.

Von diesen fielen in der Schlacht: Nathan Coffin, Moses Haynes, Ten Eyck Van Alstyne und Lorenzo West. Verwundet wurden: *Philipp Alger* und *Friedrich Muehlow*.

"Es war ein blutiger Kampf. Die Royalisten verloren 150 Mann und nur wenige der Unseren konnten entfliehen. Ich selbst hätte entrinnen können, da sich Gelegenheit bot, mit einigen unserer Leute in einem Boote zu entwischen. Wir hatten aber einander feierlich gelobt, fest zusammenzuhalten und wir hielten unser Gelöbniss heilig. Nach unserer Gefangennahme wurden wir in Fort Henry in einer alten Kaserne eingesperrt. Es waren unserer etwa 160. Die Fenster der Kaserne waren stark vergittert und 300–400 Soldaten bewachten uns scharf. Nahe dem Eingang zum Fort stand eine alte Halle, worin das Militärgericht abgehalten wurde, das über uns zu Gericht sass. Oberst Draper, der geheime Rath des Gouverneurs, leitete die Anklage gegen uns. Wir wurden in Abtheilungen von je 12 vorgeführt und mussten uns auf die Anklage der "Seeräuberei" (Piracy) verantworten, da wir nicht als kriegsführende Soldaten anerkannt und darum auch nicht als Kriegsgefangene

WILHELM BAUMGRAS. †

behandelt wurden. Die erste Abtheilung wurde am 4. Dez. 1838 abgeurtheilt und General von Schultz befand sich darunter. Er bekannte

sich "Schuldig", wurde zum Tode verurtheilt und am 8. Dez. ausserhalb des Forts in Gegenwart einer grossen Volksmenge gehängt.

Ich war in der 4. Abtheilung und wurde am selben Morgen vorgeführt, da von Schultz gehängt wurde. Man führte uns in Handschellen vor, zwischen zwei Reihen von englischen Soldaten mit scharfgeladenen Gewehren. In der Mitte des grossen Raumes stand ein Tisch, um welchen die Richter u.s.w. sassen. Etwa 100 Neugierige waren ebenfalls anwesend. Wir standen mit dem Rücken gegen die Wand, das Gesicht dem Gericht zugewandt. Ich war erst 18 Jahre alt und der jüngste in der ganzen Gesellschaft. Vier von unsern Leuten waren Staatszeugen geworden und zeugten nun gegen uns. Wir hatten keine Vertheidiger. Der Staatsanwalt fragte jeden einzelnen, ob er sich schuldig oder nicht schuldig bekenne. Alle antworteten: "Nicht schuldig", bis die Reihe an mich kam. Als Oberst Draper mich fragte, antwortete ich: "Schuldig". Er blickte mich scharf an und sagte: "Junger Mann, es ist eine schwere Anklage, zu der du dich schuldig bekennst. Du kennst das Schicksal des Generals von Schultz. Er hat sich auch schuldig bekannt und ist heute Morgen gehängt worden." Er redete mir zu, mich nicht schuldig zu bekennen, was ich verweigerte. Dann erhielt jeder Gelegenheit sich zu vertheidigen. Die meisten behaupteten, sie seien zur Theilnahme an der Expedition gezwungen worden, oder hätten nicht die wahre Bedeutung des Unternehmens gekannt. Als die Reihe an mich kam, erzählte ich die Wahrheit. Noch ehe ich fertig war, sah ich, wie einer der Richter etwas auf ein Stück Papier schrieb und den andern Richtern reichte, die es gleichfalls unterschrieben und weiterreichten. Erst später lernte ich die Bedeutung dieses Zwischenfalls kennen. Wir wurden nicht sofort verurtheilt und mussten in peinlicher Ungewissheit über unser Schicksal zurueck ins Gefängniss. Dies war am 8. Dezember. Am 12. Dezember wurden zwei von uns, Daniel George und Dorpheus Abbey aus Jefferson County, hinausgeführt und gehängt. Am 19. Dezember kam die Reihe an Martin Woodruff von Salina. Unsere Lage war schrecklich, da wir nicht wussten, wer von uns als Nächster dem Henker in die Hände fallen würde. Am 22. Dezember wurden Joel Peeler und Salvinius Sweet gehängt; am 4. Januar 1839 sollten vier andere gehängt werden, darunter Christopher Buckley aus Salina, doch wurde einer von ihnen, Russell Philipps, noch unter dem Galgen begnadigt. Der letzte der Unglücklichen war Leman Leech von Liverpool, der am 11. Februar 1838 hingerichtet wurde.

Trotz unserer gefährlichen Lage, waren wir meistens guter Dinge. Wir versuchten uns gegenseitig über unsere Lage hinweg zu täuschen, indem wir verzweifelte Anstrengungen machten, fröhlich zu sein. Wir waren der Mehrzahl nach junge Männer, voll übersprudelnder Lebenskraft, die sich selbst im Schatten des Galgens zu amüsiren suchten. Täglich empfingen wir Besuche von den Geistlichen des Ortes. Ob-

GEO. B. WARNER.
DR. GEO. D. WHEDON.

Einige Privat-Wohnhaeuser in Syracuse.
YACHTB. JACOB AMOS.

H. E. MASLIN.
J. W. PENNOCK.

gleich wir fast alle protestantisch waren, freuten wir uns am meisten über den Besuch eines gemüthlichen katholischen Priesters, mit vollem freundlichem Gesicht. Er hiess Patrice Doland, wir nannten ihn aber alle "Father Doland," und er soll später Bischof geworden sein. Eines Tages versicherte er mir, ich würde nie hingerichtet werden, da das Militärgericht meine Begnadigung empfohlen habe und andere Einflüsse zu meinen Gunsten geltend gemacht würden. An einem Morgen im April kam er mit freudigem Gesichtsausdruck in das Zimmer, setzte sich neben mich und sagte: "Herr Senter, ich habe eine Liste einer grossen Anzahl in meiner Tasche, von solchen, die begnadigt worden sind." Er übergab mir die Liste, aber ich war von der unerwarteten Botschaft so überwältigt, dass Thränen meine Augen füllten und ich meinen Namen gar nicht auf der Liste finden konnte. Enttäuscht wollte ich ihm dieselbe zurückreichen, da wies er mir mit dem Finger meinen Namen, welcher der erste auf der Liste war. Er ermahnte mich dann, den übrigen noch nichts davon zu sagen, weil er fürchtete, der Kommandant möchte ihm verbieten, fernere Besuche zu machen. Dann theilte er mir auch noch mit, dass die Begnadigten in Freiheit gesetzt werden sollten, sobald der Fluss eisfrei sein würde, um eine Ueberfahrt auf die amerikanische Seite zu gestatten.

Etwa eine Woche später kam der Kommandant, Oberst MacDonald, und verlas den Pardon. Ungefähr 60 waren begnadigt worden, die übrigen waren zur Deportation auf 25 Jahre nach Van Diemensland verurtheilt. Von den Begnadigten wurden 22 durch Oberst McDonald über den See nach Sackett's Harbor gebracht. Wir wurden wohl bewacht, trugen aber keine Handschellen. Er führte uns zu dem Sheriff von Jefferson County und sagte: "Hier habe ich 22 Piraten. Wollen Sie dieselben haben, so unterschreiben Sie eine Empfangsbescheinigung. Wenn nicht, so nehme ich sie wieder zurück." Der Sheriff, dessen Namen ich vergessen habe, erwiderte: "Es kümmert mich nicht, ob sie Piraten sind oder nicht; ich werde sie übernehmen."

Nachdem er die Empfangsbescheinigung ausgestellt hatte, wurden wir freigegeben. Ehe der Offizier sich verabschiedete, gab er uns noch die strenge Warnung, dass solange wir lebten, die britische Regierung uns überwachen lassen werde. Sollten wir uns je wieder in eine Verschwörung gegen dieselbe einlassen und gefangen genommen werden, so würden wir die äusserste Strafe zu erwarten haben.

Die unglücklichen Verbannten wurden zunächst nach Quebek gebracht und von dort mit noch andern Gefangenen, in Ketten geschlossen, an Bord des Kriegsschiffs "Buffalo" nach der Strafinsel Vandiemensland transportirt. Unter diesen befanden sich zwei aus Auburn: Asa Priest, welcher während der Fahrt starb, und Bemis Woodbury, welcher seine volle Zeit abbüssen musste und dann nach Auburn zurückkehrte. Sie wurden grausam behandelt. In einem Sträflingsanzug, halbschwarz und halbgelb, mit Ketten und schweren Ku-

geln an den Füssen, mussten sie schwer arbeiten bei der Anlage von Fahrwegen. Nachts waren sie in Blockhäuser eingepfercht, die von Schmutz und Ungeziefer starrten.

XAVER ZETT. †

Das Essen war so erbärmlich, dass kein Hund es angerührt haben würde. Versuchte einer zu entfliehen, so setzte man Bluthunde auf seine Spur, die in neun Fällen aus zehn ihn bald einholten und in Stücke zerrissen.'' Dies ist die ausführlichste Schilderung der Schicksale der Amerikaner im sogenannten ''Patriotenkrieg'', welche überhaupt existirt.

**Von 1840—1850.**

In 1840 hatte die Stadt ungefähr 4000 Einwohner und unter diesen befanden sich etwa 1000 Deutsche. Dies zeigt, dass die Einwanderung Ende der dreissiger Jahre stark zugenommen hatte, und ausser den Arbeitern in den Salzwerken gab es jetzt auch eine Anzahl Handwerker. Das Leben floss ruhig und gemüthlich dahin. Die Einwohner kannten einander, Klassenunterschiede traten noch nicht so krass zu Tage und die Hauptereignisse waren politischer Art. In diesem Jahre wurde hier die erste Staats-Convention der Whigs abgehalten und Wm. Henry Harrison als Präsidentschafts - Kandidat indorsirt. Meilenweit waren die Farmer herbeigekommen; nördlich vom Empire House war ein Blockhaus errichtet worden, Cider floss in Strömen, Reden wurden gehalten und die ''*German Fellow Citizens*'' traten zum erstenmal in den Vordergrund. Die scharfe Wahlcampagne in jenem Jahre erklärt, warum so viele Deutsche ihre Bürgerpapiere herausnahmen. Oberst Grumbach erinnert sich noch, wie in jenem Herbste ein hervorragender Politiker, General Hoppin, zu Pferde vor das Salzwerk geritten kam und seinen Vater überredete, Bürger zu werden.

JOHANN GALLSTER.

An öffentlichen Vergnügungen war kein Ueberfluss. Es bestand in Syracuse ein Museum seltener Merkwürdigkeiten, wie Kriegsgeräthe

der Südsee-Insulaner und derartige Dinge. Das Prachtstück der Sammlung bestand in einem ausgestopften Krokodil, bei dessen Anblick manchen Beschauer eine Gänsehaut überlief. Da brannte eines Tages das Museum nieder, das Krokodil wurde zum Fenster hinausgeworfen und zerbrach. Und siehe da, es bestand aus Leder und Holz. Die Enttäuschung über die Unächtheit des Prachtstücks war gross, aber man tröstete sich. Hatte man an ihm doch das Gruseln gerade so gut gelernt, als wäre es ächt gewesen. Theater waren bei den Amerikanern nicht beliebt, höchstens gab es "moralische Aufführungen", worin die Trunkenbolde als abschreckende Exempel vorgeführt wurden. Die Syracusaner vertilgten aber nach wie vor ansehnliche Quantitäten Cider und Whiskey. In unregelmässigen Zwischenräumen kamen auch "Shows" und zwar auf einem Kanalboot. Dieselben bestanden meist aus einem gruselichen Wachsfigurenkabinett und einem Kasperle-Theater. Nach allgemeinem Urtheil der Zeitgenossen waren jene Schaustellungen "*great*," woran sich ihre Genügsamkeit in Sachen der Kunst bemessen lässt. Unter den Deutschen bildeten gelegentliche Tanzvergnügen fast die einzige Zerstreuung.

Die Löhne waren nicht gross, doch waren die Lebensmittel billig und so glich sich beides aus. Man konnte z. B. ein ganzes Schaf in 1840 für 25 Cents kaufen; die übrigen Artikel standen im Verhältniss.

Wenn jene Deutschen $100 per Jahr verdienten, schätzten sie sich glücklich. Obwohl manche von ihnen in eigenen "Häusern" wohnten, so muss man sich darunter das aller bescheidenste vorstellen, was Haus genannt werden kann. Die meisten deutschen Familien zogen ihr eigenes Gemüse für den Hausbedarf und nebenbei ein Schwein, oder auch mehrere, ganz nach Art der Irländer. Eine ganze Anzahl von deutschen Familien wohnten Anfangs 1840 in dem viel tiefer liegenden und bewaldeten Thale der Townsendstrasse und dieses hiess allgemein das "*Hasenthal*". Die Bergrücken westlich (Prospect Hill) und östlich (Liberty Hill) waren etwa 36 Fuss höher als jetzt, steil und dicht bewaldet. Durch die Townsendstrasse floss ein Bach, der die Butternut-Strasse herabkam und nach Jamesstrasse zu abfloss. Zu beiden Seiten dieses forellenreichen Baches standen die Hütten der deutschen "Squatter", die sie mit Reisigzäunen eingefriedigt hatten. Dies scheint die einzige deutsche Niederlassung zwischen dem eigentlichen Syracuse und Salina gewesen zu sein. Auf der Westseite von Nord-Salinastrasse, zwischen dem Erie- und Oswego-Kanal, dort wo das Amos-Hotel später errichtet wurde, bestanden um diese Zeit noch Sonnen-Salzwerke. Die Richtung der Nord-Salinastrasse vom Erie-Kanal bis zur Ashstrasse war ziemlich gerade; man konnte vom Kanal aus das Courthaus und Gefängniss direkt sehen, welche an der Nordost Ecke der Salina- und Ashstrasse standen. Auf der südöstlichen Ellenbogen-Ecke, wo Prospect-Ave. endet, stand das Haus des Richters Lawrence. Vom Kanal an bis nach Salina war auf der rechten Seite

alles dichter Tannenwald, ausser den Lichtungen, wo die vorerwähnten Gebäude standen. Ein Fussweg aus grobkörnigem Sand lief längs des ganzen Weges, der damals sehr uneben war. Es ging bergauf und bergab, ehe man nach Salina kam.

drohte. Eines Abends waren einige Deutsche bei Mang versammelt, um nach gewohnter Weise einige Bittere, oder "*Cordials*" zu vertilgen. Der fadenscheinige Ehrenmann war auch darunter. Die übrige Gesellschaft hatte vor seiner Ankunft einen Plan ausgeheckt, wie man ihm

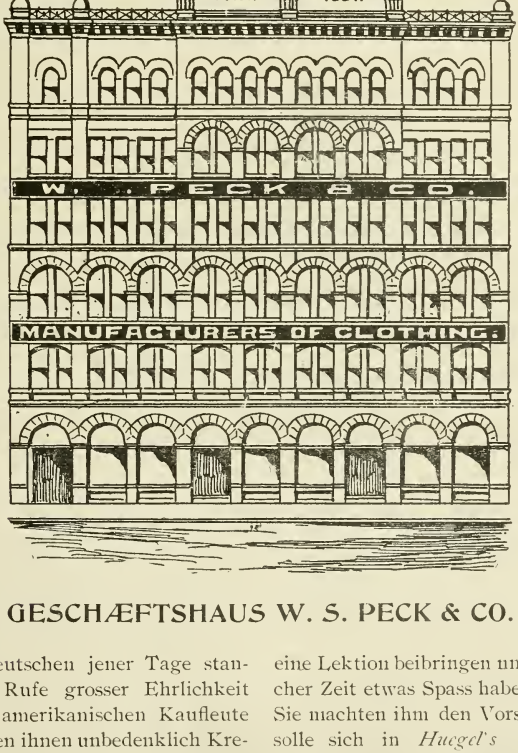


GESCHÆFTSHAUS W. S. PECK & CO.

Die Deutschen jener Tage standen im Rufe grosser Ehrlichkeit und die amerikanischen Kaufleute gewährten ihnen unbedenklich Kredit. Um diese Zeit (1840) kam jedoch ein Landsmann, dessen Ehrlichkeit etwas fadenscheinig war und dessen Benehmen die Deutschen in Misskredit zu bringen

eine Lektion beibringen und zu gleicher Zeit etwas Spass haben könne. Sie machten ihm den Vorschlag, er solle sich in *Hugel's* (Heagle) Räucherhaus schleichen, einen Schinken stehlen und zu Mang bringen, wo bei Schinken und Cordials ein fröhliches Gelage stattfinden solle. Sie versprachen ihm,

wenn er den Schinken brächte, die "Cordials" bezahlen zu wollen; hatten aber vorher Hügel von dem Plan benachrichtigt und dieser, nebst seiner besseren und starken Hälfte, lagen auf der Lauer auf den Schinkenräuber. Er kam auch bald, schlich sich ins Räucherhaus und lud sich gleich mehrere Schinken auf. Als er herauskam, fielen Hügel und seine Frau mit Knütteln über ihn her und vermöbelten ihn jämmerlich.

Bei der Pulver-Explosion am 21. August 1841 wurden zwei Deutsche, der bereits erwähnte Friedrich Strangemann und David Meyer, schwer verwundet, und drei andere, Johann Kohlhammer, Mathias Smelt und Karl Miller, getödtet. Kohlhammer hinterliess eine Frau und 3 Kinder.

Das jüngere Element unter den Deutschen fand wenig Geschmack an den Vergnügungen der Amerikaner. Man empfand bald auch das Bedürfniss eines engeren Anschlusses unter sich und am 22. Februar 1843, an Washingtons Geburtstag, wurde eine Militär-Compagnie gegründet, die erste in der Stadt, unter dem Namen "Syracuse Lafayette Garde Grenadiere". Johann Graff soll den Anstoss hierzu gegeben haben, wofür man ihn zum Sergeanten machte. Die Offiziere waren: Jakob Pfohl, Hauptmann; Adam Listmann, Premier-Lieutenant; Daniel Gilcher, Seconde-Lieutenant und Peter Ohneth, Fähnrich. Diese Garde-Grenadiere wurden 1844 prachtvoll uniformirt und ausgerüstet. Sie waren einfach lieblich anzuschauen; schöner als die Lilien auf dem Felde und prächtiger als König Salomo in aller seiner Herrlichkeit. Ludwig Pollmann hatte die Uniformen zu machen in Nachahmung der französischen Grenadiers-Uniform, mit Rock aus dunkelblauem Tuch und Beinkleidern aus demselben Material, mit rothen Streifen besetzt. Die Kopfbedeckung bestand in einer hohen Bärenmütze, vorne mit einem Messingschild, auf welchem eine Silbergranate angebracht war. Weisse runde Schnüre wurden guirlandenförmig daran befestigt, deren Enden graziös zusammengefasst unter dem Kinn herabhingen. Ueber dem Ganzen thronte majestätisch eine weisse Feder mit rother Spitze.

Diese Compagnie war weit und breit berühmt. Später bildete sie Compagnie B des 51. Regiments. Obwohl im Februar 1843 organisirt, wurden sie doch erst im Oktober desselben Jahres eingemustert und so kommt es, dass das später organisirte "Syracuse Citizen's Corps" als die erste hiesige Militär-Organisation gilt, weil sie früher eingemustert wurde. Die Deutschen organisirten auch die erste Artillerie Compagnie in 1849, die "Washington Riflemen" genannt. Lorenzo Rössel, Commandeur; Georg Zimmermann, Premier-Lieutenant und Jacob Schmeer, Sekonde-Lieutenant. Ausserdem bestanden später einige Compagnien des 51. Regiments aus Deutschen, wie die Comstock Guards (Co. B) mit Peter Knaul als Hauptmann; die Monroe Cadets (Co. E.), worin Gustav Sniper und Heinrich C. Allewelt zuerst Hauptleute und dann Oberste waren, und die Hawley Guards (Co. H.), mit Johann Listmann

als Hauptmann. In dieser Verbindung seien auch noch die Greenway Guards erwähnt, die in 1867 als Independent Zouaves organisirt wurden und meist aus Deutschen bestanden. Später hiessen sie die Price Rifles und in 1870 erhielten sie den seither beibehaltenen Namen. In 1870 und 1871 bestanden auch die Hier Light Guards.

Als gegen Ende der dreissiger Jahre die Zahl der Deutschen zunahm, machte sich auch das Bedürfbis zum Jahre 1838. Sie versammelten sich in dem Sitzungsraum der Ersten Englischen Presbyterianer-Kirche, welche damals auf der Stelle von McCarthy's Geschäftsgebäude, Ecke Salina- und Fayettestrasse, stand. Pastor Mühlhäuser von Rochester hatte zuweilen für sie gepredigt, bis Pastor Julius Kempe die Gemeinde übernahm und sie vom 26. Dezember 1838 bis Januar 1841 bediente.

Die Gemeinde ward am 1. Januar

CENTRAL DEMOKRAT GEBÆUDE.

niss nach Kirchengemeinden fühlbar. Die deutschen Protestanten mussten ihre religiösen Bedürfnisse in englischen Kirchen befriedigen, während die Katholiken eine kleine Kirche in Salina hatten.

Von Zeit zu Zeit kamen wohl auch deutsche protestantische Reiseprediger nach Syracuse und hielten in Privathäusern oder in englischen Kirchen Gottesdienste.

Der Anfang der *Evang. Luth. St. Johannes Kirche* reicht zurück 1840 mit 40 Familien inkorporirt, als die erste deutsche protestantische Gemeinde in Syracuse und die zweite im County. (Die erste war in Clay.) Die ersten Trustees waren: Louis Vehling, Friedrich Strangemann, Heinrich Lammert und Georg König. Als Aelteste und Diakonen wurden erwählt: Georg Lupp, Johann Miller, ——— Schneider, Friedrich Hess, Johann Vehling und Philipp Zahn. Im folgenden Jahre (1841) wurde ihr erstes Kir-

chengebäude an der südöstlichen Ecke von Butternutstrasse und Prospect Ave. errichtet. Es war aus Holz erbaut, kostete etwa $1,300 und brannte am 28. Dezember 1856 ab, worauf im folgenden Jahre (1857) die jetzige Kirche zum Kostenpreis von $12,000 errichtet wurde. Der zweite Prediger dieser Kirche war Pastor C. F. W. Rechenberg, vom 15. Februar 1841 bis zum 22. April 1855. Dieser war sehr thätig und scheint auch der erste gewesen zu sein, welcher deutschen Schulunterricht gab. Er unterrichtete in dem Gemeinde-Schulhause hinter der Kirche. Im zweiten Jahre seines Pastorates (1843) kam er in Schwulitäten. Er hatte sich nämlich geweigert, einen Knaben zu konfirmiren, den Sohn eines angesehenen Gemeindegliedes. Er scheint eine Mehrzahl der Gemeindeglieder auf seiner Seite gehabt zu haben, die ihn in seiner Stellung unterstützten. Die Folge war, dass etwa 10 Familien sich abtrennten und die

*Evangelische St. Peterskirche*

organisirten. Diese wurde am 10. August 1843 mit 38 Familien inkorporirt. Die ersten Trustees waren Heinrich Lammert, Präsident; Heinrich Siefker, Schreiber; Harrison H. Rolf, Schatzmeister; Heinrich Gieselmann, Adam Listmann, Michael Dick, Philipp Dick, Peter Eurig, Ludwig von Hagen und Christoph Wilker. Die ersten Versammlungen wurden in einer kleinen Holzkirche abgehalten, welche an der nordwestlichen Ecke von Butternutstrasse und Prospect Ave. stand. Später wurde sie auf die gegenüberliegende Ecke versetzt und brannte im Winter 1860—1861 ab, worauf die jetzige Kirche erbaut wurde, welche $12,000 kostete. Ihr erster Prediger war Pastor August Hämmerer. Da beim Brande der Kirche alle Urkunden mitverbrannten, so hält es schwer, absolut zuverlässige Angaben über die früheste Geschichte der Kirche zu erlangen. In Bruce's Geschichte von Syracuse wird angegeben, dass Pastor Hämmerer von der Organisation der Gemeinde bis Sept. 1846 diente. Von einem alten Bürger wird behauptet, dass er im Jahre 1848 oder 1849 von ihm konfirmirt worden sei, mithin damals noch dagewesen sein müsse. Dieser Pastor trat im Jahre 1872 hier zur katholischen Kirche über. Sein Nachfolger war Pastor Steiner, welcher bis März 1850 blieb.

Im Jahre 1843 wurde die deutsche katholische *Himmelfahrtskirche* an Nordsalinastrasse organisirt, aber erst in 1844 inkorporirt. Sie hiess damals *St. Marienkirche* und der erste Pastor war Rev. P. Adelbert Inama. Die erste Kirche war ein Holzgebäude 30x46 Fuss. Die ersten Trustees waren: Johann B. Lange, Georg Miller und Johann Afferdick. Im Jahre 1861 wurde die Verwaltung der Kirche den Franziskanern unterstellt, unter deren Leitung die jetzige grossartige Kirche (1865) errichtet wurde, welche $125,000 kostete.

Die *Salemskirche* der Evang. Gemeinschaft wurde am 9. Sept. 1844 inkorporirt. Die ersten Trustees waren: Johann J. Lucksinger, Gabriel Blumer und Friedrich Sprenger. Zuerst hielten sie Versammlungen in einem Privathause an

Montgomerystrasse. Die erste Kirche wurde (1845) aus Holz erbaut und stand an der südöstlichen Ecke von Cedar- und Grapestrasse. Im Jahre 1850 wollten eine Anzahl Glieder die Kirche in einer andern Lage haben, doch stiess der Plan auf Widerstand. Die ersteren warteten jedoch ihre Zeit ab und in einer Samstag Nacht wurde das Gebäude in aller Stille über den Kanal geschleppt und an der Ecke von Lockstrasse und Ost-Belden Ave. aufgestellt. Die Enttäuschung der Gegenpartei über den gelungenen Plan war gross, doch liess sich nichts dagegen thun und sie begnügten sich damit, diese Kirche hinfort als "Räuberkirche" zu bezeichnen. Das gegenwärtige Gebäude, Ecke Laurel- und Lockstrasse, wurde 1869 errichtet und kostete $25,000. Nach den Regeln dieser Gemeinschaft dürfen ihre Prediger nicht länger als 3 Jahre nach einander einer Kirche vorstehen. Aus diesem Grunde hat diese Gemeinde häufiger ihre Prediger gewechselt als die andern Gemeinden. Zwischen 1844 und 1863 dienten die folgenden: Jakob Riegel, Theobald Schneider, Jakob Levy, Peter Alles, Franz Herlam, August Klein und Michel Pfitzinger.

Die deutsche *Evangelische Zionskirche* wurde am 4. März 1847 inkorporirt. Die Versammlungen wurden in dem alten No. 5 Schulhaus abgehalten, welches an der Lockstrasse stand, der jetzigen St. John's

# New York Life Insurance Co.

JOHN A. McCALL, PRÆSIDENT.

Gegruendet 1841.

**Vermœgen der Gesellschaft, = .$187,176,406.00**

**Policen Inhaber ueber 275,000,** welche Eigenthümer der Gesellschaft sind.

Die Bücher der New York Lebensversicherungs-Gesellschaft beweisen, dass dieselbe 53,000 Personen versichert hat mit einem Versicherungs-Betrage von über

**$120,000,000,**

an welchen die ersten Prämien in baar bezahlt wurden. Die Gesellschaft placirte in den Vereinigten Staaten über $10,000,000 mehr Versicherung in 1896 als im Jahre 1895.

Die Gesellschaft bezahlte in 2550 Todesfällen

**$9,250,000.00.**

Im Laufe des Jahres bezahlte die Gesellschaft den lebenden Policen-Inhabern über

**$8,500,000.00.**

Die Gesellschaft leiht direct zu 4250 Policen-Inhabern auf ihre Policen einen Betrag von über

**$3,000,000.00**

zu 5 Procent Zinsen per Jahr, ohne weitere Unkosten.

Im Laufe des Jahres zahlte die Gesellschaft an ihre Policen - Inhaber Dividenden von über

**$2,000,000.00.**

Dieses zeigt eine Zunahme von $350,000.00 mehr als im Jahre 1895.

Die Gesellschaft hat über

**$35,000,000.00**

mehr Versicherung in Kraft in den Vereinigten Staaten als im Jahre 1895.

**Ueberschuss, = = $ 26,681,996.00.**

**Versicherungs-Vertræge in Kraft, 826,816,648.00.**

Nähere Auskunft wird gerne ertheilt in dem Büreau der

## New York Lebensversicherungs - Gesellschaft,

524 ONONDAGA COUNTY SPAR-BANK.

*DEUTSCHER VERTRETER:* *G. F. E. MEISTERING.*

OBERST NICHOLAS GRUMBACH,
County-Schatzmeister,

Akademie schräg gegenüber. Die ersten Trustees waren: Georg König, Konrad Scheidemann und Philipp Drumm. Georg Saul war der erste und einzige Pastor. Sie hatten später eine kleine Holzkapelle an der Ashstrasse nahe Townsend. Im Jahre 1850 löste die Gemeinde sich auf und Pastor Saul eröffnete eine Buch- und Musikhandlung im Noxon-Block an Nord-Salinastrasse.

Die Geschichte der einzelnen deutschen Kirchen findet sich im Zusammenhang an einer späteren Stelle. Die Gründung und frühere Geschichte derselben musste hier in Kürze behandelt werden, um ein zusammenhängendes und anschauliches Bild deutschen Lebens in Syracuse während des Zeitabschnitts von 1840—1850 zu geben. Wie sich aus dem Vorstehenden ergiebt, bildet die Gründung dieser Kirchen einen wichtigen Abschnitt in der Entwickelung des Deutschthums in hiesiger Stadt. Sie wurden fast alle gegründet, ehe irgend welche Vereine, Logen oder sonstige Gesellschaften bestanden und waren eine Hauptstütze zur Erhaltung und Hebung des hiesigen Deutschthums. Fast alle haben Stürme durchzumachen gehabt, sie haben sie aber glücklich überstanden. Es geschah oft, dass die Brüder *nicht* "einträchtig bei einander wohnten", wie das gute Buch gebietet. Doch wissen wir ja alle, dass Schwachheit das Erbtheil des Menschengeschlechts ist; und die Schattenseiten in der Geschichte der deutschen Kirchen von Syracuse können nur dazu dienen, ihre Lichtseiten um so schärfer hervortreten zu lassen.

Kehren wir nun zurück zur Mitte der vierziger Jahre, so finden wir ein regsames Leben unter den Deutschen. Sie lieferten nicht nur Arbeiter und Handwerker (wie Küfer, Schmiede, Buchbinder, Sattler, Cigarrenmacher), sondern auch Geschäftsleute. Die untere Nordsalinastrasse begann sich mit Geschäfts-Läden auszufüllen und deutsche Wirthschaften durften natürlich auch nicht fehlen. Eine Frau Herbst betrieb eine Restauration in der Geneseestrasse und später (1844) einen Gasthof. *Jakob Amos* hielt einen Metzgerladen am Kanal, wo die Syracuse Sparbank jetzt steht und eröffnete bald eine Gastwirthschaft an Nordsalinastrasse gegenüber Noxon. Die Salzwerke wurden aus dieser unmittelbaren Umgebung weiter zurückgedrängt; Seitenwege wurden angelegt; es entstanden Fabriken und im Herbste des Jahres 1847 wurde Syracuse zur Würde einer Stadt erhoben.

Das gesellschaftliche Leben der Deutschen Ende der vierziger Jahre scheint von jetzt an mehr Abwechslung geboten zu haben. Sie besassen eine Militär-Kompagnie, Kirchen im Ueberfluss, und endlich (Oct. 1848) auch eine "German Brass Band", worauf sie nicht wenig stolz waren. Jakob Samsel war Kapellmeister und die übrigen Glieder hiessen: Daniel Samsel, Philipp Gross, Peter Samsel, Wilhelm Gehm, Kaspar Miller, Franz Miller, Martin Rauch, Wilhelm Blum, Johann Bierhardt und Peter Koehler. Es bestand zur selben Zeit auch eine amerikanische "Band", zu welcher zwei Deutsche, die Brüder Daniel und Philipp Becker, gehörten. Sam-

sel's "Band" lieferte auch die Militärmusik für die Lafayette-Grenadiere und später (1849) für die Washington Riflemen, über deren Organisation weiter oben berichtet wurde.

MAJOR JAKOB BRAND.

Natürlich wurden auch die kirchlichen Feste von den Deutschen nach heimathlicher Weise gefeiert. Doch scheint die ächte deutsche Weihnachtsfeier etwas vernachlässigt gewesen zu sein. Die erste Spur von der Feier eines Weihnachtsfestes mit obligatem Christbaum und Kerzen finden wir zuerst 1848 und sonderbarer Weise bei einem Irisch-Amerikaner. Im Winter jenes Jahres war nämlich ein junger Deutscher, Musiklehrer von Beruf, ins Land gekommen. In einer Zuschrift an die "Syracuse Union" vom 8. Januar 1896 giebt er die folgenden Erinnerungen zum Besten: "Auf dem Hudson Dampfschiffe, das mich am 22. und 23. Dezember 1848 (die Fahrt des schweren Eisganges) von New York nach Albany führte, machte ich die Bekanntschaft eines Herrn Kinney, des Besitzers und Herausgebers des "Syracuse Star", einer Zeitung, die ihr Geschäftslokal in einem Gebäude hatte, wo jetzt das Syracuse Sparbankgebäude steht. Er gab mir die Adresse eines deutschen Gasthauses in der Waterstrasse, neben der alten Stadthalle, dessen Namen und Wirth ich leider vergessen habe. Zugleich erhielt ich von Herrn Kinney einen Empfehlungsbrief an Herrn Georg Saul, der zu der Zeit eine Musikhandlung in Nord-Salinastrasse, zwei Häuser nördlich von Willow- damals Church Strasse, inne hatte.

Am Vormittage des 24. Dezember 1848 machte ich Herrn Saul meine Aufwartung. Ich wurde von ihm sehr freundlich empfangen, und da ich der englischen Sprache ziemlich mächtig war, führte er

MAJOR MICHAEL AUER.

mich am "Heiligen Abend" in die Familie des Herrn Dennis McCarthy ein, der damals in der Churchstrasse wohnte. Da war es, wo ich

einen prächtigen Weihnachtsbaum in vollem Festglanze sah.

Man kann sich meine Ueberraschung und Freude vorstellen, dass ich hier, in einer amerikanischen Familie, dies Zeichen von deutscher Sitte antraf, einer Sitte, die sich jetzt in vielen amerikanischen Familien eingebürgert hat. Es versüsste mir die Bitterkeit des Heimwehs, das sich an diesem grössten deutschen Familienfeste in's Herz geschlichen hatte."

Eine richtige Stadt muss natürlich auch eine Feuerwehr haben. Schon am 11. Okt. 1826 hatte die Dorfbehörde eine Dampf-Feuerspritze nebst Schläuchen für $925 gekauft und Thomas B. Heermans zum Hauptmann ernannt, mit dem Auftrage, eine freiwillige Feuerwehr-Compagnie (No. 1) von 35 Mann zu bilden. Ferner wurden durch eine Ordonnanz vom 3. Januar 1826 sämmtliche Hausbesitzer aufgefordert, sich gute lederne Löscheimer anzuschaffen. Für gewöhnliche Häuser genügte einer, zweistöckige mussten deren zwei, und Wirthshäuser gar vier haben. Zu gleicher Zeit wurde der Bau eines Spritzenhauses angeordnet und Feuerhaken angekauft, welche die horrende Summe von $18.75 kosteten. Am 4. Dezember 1827 wurde noch eine "Hook and Ladder Company" gebildet. Dies genügte bis 1832. Am 23. Januar 1832 wurden weitere $850 votirt, um eine zweite Feuerspritze anzuschaffen und sofort wurde auch eine zweite Compagnie Feuerwehr formirt. Zwei Spritzenhäuser für zusammen $300 wurden auf dem Clinton Square errichtet, eins auf jeder Seite des Kanals, und diese standen dort bis etwa 1835. Bis zum Jahre 1845 wurden noch zwei weitere Compagnien gebildet. In den folgenden Jahren wurden diese verschiedene Male reorganisirt. Die beiden ersten Compagnien bestanden ausschliesslich aus Amerikanern, aber schon stachelte der Ehrgeiz die Deutschen. Sie wollten auch, ein jeglicher, "Mann an der Spritze" sein. In 1847 wurde (die alte) Compagnie No. 3 organisirt und zwar aus lauter Deutschen. Der Name derselben war: "*Deluge*" (Sündfluth). Peter Conrad war Hauptmann; Peter Schemel, erster Assistent; Friedrich Schneider, zweiter Assistent; Heinrich Middendorf, Sekretär, und M. Dohner, Schatzmeister. Die Schlauch-Compagnie stand unter dem Commando von Johann Himler, und Adam Wendling war sein Assistent. Die 4. Compagnie (Empire) wurde in 1848 gebildet und hatte folgende Offiziere: Peter Ohneth, Hauptmann; Philipp Eckel, 1. Assistent; Adam Grub, 2. Assistent; Heinrich Knobel, Sekretär und Peter Dexheimer, Schatzmeister. Die Schlauch-Compagnie wurde befehligt von Johann Knep, während Philipp Schäfer als Assistent fungirte. In 1851 gab es zusammen 7 Compagnien, die sich treffliche Namen gewählt hatten, manche hatten auch Mottoes. Die 1. hiess "Salina Blues", Motto: Storm; die 2. "Rough and Ready", ohne Motto; die 5. "Champion", Motto: Ever ready; die 6. "Cataract", ihr Motto hatte gar einen lateinischen Anstrich: "Semper paratus-immer bereit", wahrscheinlich weil die 5. ihnen das gleichbe-

deutende englische Motto vorweg genommen hatte; die 7. hiess "Eagle" und plagte sich, gleich den beiden deutschen, überhaupt mit keinem Motto. Am 2. April 1877 wurde die freiwillige Feuerwehr abgeschafft und das gegenwärtige System eingeführt. Das Spritzenhaus der 3. Compagnie lag an West-Willowstrasse und dasjenige der 4. stand an Stelle des gegenwärtigen (No. 2) an Divisionstrasse. Philipp Eckel, welcher seine Feuerwehr-Laufbahn als 1. Assistent der 4. Compagnie begann, wurde 1864 "Chief". Nach der Reorganisation wurde er "Assistant Chief" und 1880 "Chief". Am 1. Juni 1886 wurde er von seinem Wagen geschleudert, als er zu einem Feuer sich begeben wollte, und tödtlich verletzt.

MERRICK-SCHULE.

### Von 1850—1860.

Zu Anfang dieses neuen Zeitabschnitts zählte Syracuse etwa 15000 Einwohner, wovon 5,000—6,000 Deutsche waren. Die Hungerjahre in Deutschland 1846—1847 und die Revolution von 1848 hatten die Deutschen in Schaaren übers Meer getrieben, auf der Jagd nach Brod, Glück und Freiheit. Obwohl der grosse Strom der Achtundvierziger, soweit der gebildete Theil in Betracht kommt, sich westlich nach Buffalo, Cleveland, Chicago, Cincinnati und St. Louis wandte, so hatte doch Syracuse auch einen Theil abbekommen. Diese brachten neue Begeisterung mit und wirkten wie frische Hefe. Unter ihrem belebenden Einfluss wurde alles das unternommen und in's Leben gerufen, was das Syracuser Deutschthum jemals an idealen Bestrebungen aufzuweisen gehabt hat.

Um das Jahr 1850 wurde auch eine Einwanderungsgesellschaft in Syracuse gegründet, von deren jeweiliger Existenz indessen die aller-

wenigsten Pioniere etwas zu wissen scheinen. Dieselbe führte den wohlwollenden Namen: "German Emigrants' Friend Society"; Office in Noxon Block Northsalinastrasse. Die Beamten waren: Hon. Harvey Baldwin, Präsident; Georg Saul, Agent und Sekretär. Die Direktoren waren: H. Baldwin, E. H. Leavenworth, John Murphy und Hiram Putnam. Wieviel dieselbe für die deutschen Ankömmlinge gethan hat, ob sie überhaupt etwas gethan hat und wie lange sie bestanden hat, darüber lässt sich nichts in Erfahrung bringen. Wahrscheinlich war sie nicht von grosser Nothwendigkeit, indem die Einwanderer im Stande waren, sich selbst zu helfen. Immerhin zeigt dies den guten Willen der Amerikaner und darum soll der Name der Gesellschaft der Vergessenheit entrissen werden.

Die leitende und tonangebende Persönlichkeit unter den Deutschen in jener Zeit scheint Georg Saul gewesen zu sein. Er war nacheinander und auch gleichzeitig Pastor, Buch- und Musikalienhändler, Hauptmann der Grenadiere, Sekretär der Einwanderungs - Gesellschaft, Leiter des Musikalischen Instituts, Oeffentlicher Notar, Redner, u.s.w. Nach ihm oder neben ihm steht Jakob Amos, der mehr die materielle Seite der Interessen des Deutschthums vertrat und dessen Hotel, das Eagle-Hotel, eine Art Hauptquartier gewesen zu sein scheint, obwohl es auch noch andere deutsche Gastwirthschaften gab.

Das beiläufig erwähnte "German Musical Institute" wurde entweder 1850 oder 1851 gegründet und versammelte sich Dienstag's und Samstag's Abends in einem Raum neben Saul's Buchladen im Noxon-Block. Georg Saul war Dirigent; die übrigen Mitglieder bei der Gründung waren: Anton Drescher, Jakob Baumer, Joseph Helfer, Karl Traumann, Christoph Becker, Pastor Schweneger, Cornelius Hosp, Phillipp Miller, Johann Winter nnd Kaspar Miller.

Die deutsche Musik und das deutsche Lied wurden also schon damals gepflegt, und wahrscheinlich mit mehr Enthusiasmus seitens der Glieder, und mehr Würdigung seitens des Publikums, als dies heute der Fall zu sein scheint. Dass die Amerikaner schon damals deutsche Musikkünstler schätzten, geht auch daraus hervor, dass in 1850 drei deutsche Musiker, Prof. Ernst Held (1848), Herr Johann Becker und Frau Hämmerer in der höheren Töchterschule, Cottage Seminary genannt, Unterricht ertheilten, der erstere Piano, die beiden letzteren Guitarre.

Oeffentliche Aemter bekleideten in jenem Jahre: Adam Listmann, als Kollektor der zweiten Ward; Heinrich Dallmann, als Armenpfleger der 1. Ward; und Jakob Pfohl, als Wahl - Inspektor der zweiten Ward.

In 1850 wurde auch die erste Loge des deutschen Ordens der Harugari gegründet, unter dem Namen "Syracuse Loge No. 30". Dieser Orden (gegründet 1847) hat sich namentlich die Erhaltung und Pflege der deutschen Sprache zur Aufgabe gemacht. Die hiesige Loge hielt ihre Versammlungen Montag's

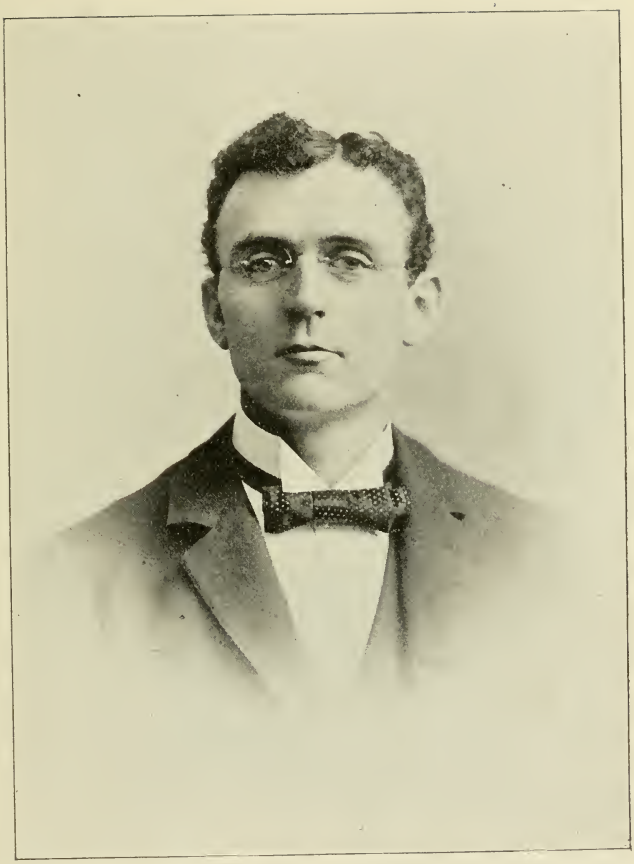

GEORG J. YAECKEL,

County Clerk.

Abends in dem Ackermann Block und bestand bis 1857, als die meisten Glieder sich den Odd Fellows anschlossen und die Lafayette Loge No. 489 gründeten. Erst im Jahre 1867 gab es wieder eine Harugari Loge, als Central City Loge No. 154 organisirt wurde.

Im 1851 trat eine Stockung in der Salzindustrie ein, und die Zeiten waren schlecht. Doch das that dem geselligen Leben wenig Abbruch.

Das Jahr 1852 war ein wichtiges in der Geschichte der hiesigen Deutschen. Am 31. Mai kam Ludwig Kossuth, der grosse ungarische Nationalheld und Revolutionär nach Syracuse und wurde enthusiastisch empfangen. Die englischen Zeitungen hatten angekündigt, Kossuth werde in der City Hall an die deutschen Bürger eine Rede vom Stapel lassen. Darob herrschte unter diesen grosse Aufregung. Man traf grosse Vorkehrungen, um den berühmten Patrioten würdig zu begrüssen. Die Deutschen griffen in ihren Säckel und steuerten insgesammt $320 bei zur Bestreitung der Unkosten; die Vorbereitungen lagen in den Händen eines Komitees, dessen Vorsitzer natürlich Georg Saul war. Zur festgesetzten Stunde war die Halle mit begeisterten Deutschen angefüllt. Wer aber *nicht* kam, war der grosse Held Kossuth. Die Versammlung wurde unruhig und ein Komitee wurde nach dem Globe Hotel gesandt, wo Kossuth abgestiegen war, um ihn nach der Halle zu geleiten. Dieser hatte am Tage vorher in Auburn eine Rede gehalten und Nachmittags eine solche in Syracuse, hatte dann einem Empfang in der Wohnung von E. W. Leavenworth beigewohnt und war nun müde und abgespannt. Als das Komitee bei ihm erschien, sagte er ihnen, wenn die Deutschen ihn zu sehen und hören wünschten, sollten sie zu ihm in's Hotel kommen, wo er sie empfangen "und einige Worte zu ihnen sagen wolle". Das Komitee kam zurück mit dieser Botschaft und als die Versammelten davon in Kenntniss gesetzt wurden, war die Entrüstung gross. Georg Saul gab diesen Gefühlen drastischen Ausdruck, indem er mit lauter Stimme zu dem Komitee sagte: "Geht zurük und sagt Kossuth, er solle zum T——l gehen!" Die Versammlung löste sich auf, nachdem beschlossen worden war, das gesammelte Geld Herrn Saul einzuhändigen, um damit eine deutsche Zeitung zu gründen.

Am 23. Aug. 1852 veröffentlichte Georg Saul einen Prospektus, worin die Herausgabe einer deutschen Zeitung angekündigt wurde. Die beiden politischen Hauptparteien in jener Zeit waren die Whigs (später die Republikaner) und die Demokraten. Das gesammelte Geld war zum grössten Theil von den Whigs gegeben worden und diese waren nicht wenig verwundert, als sie den Prospektus lasen, der wie folgt lautete: "Onondaga Demokrat". Dies wird der Name der deutschen Zeitung sein, welche voraussichtlich zum ersten Mal am Samstag, den 4. September, erscheinen wird. Wir haben den Namen "Demokrat" gewählt, als Hinweis, welchen Kurs wir in der Politik dieses Landes verfolgen werden. Wir werden versuchen, durch alle ehrlichen Mittel, die uns zu Gebote stehen, die In-

teressen der demokratischen Partei und die Wahl von Franklin Pierce und William R. King zu fördern. Dies wird zweifellos manche überraschen, welche erwarteten, dass wir in politischen Dingen unabhängig sein würden; einige Worte der Erklärung werden deshalb am Platze sein. Es war immer unser

auf die eine oder andere Seite zu stellen. Ferner ist uns zu Ohren gekommen, dass gewisse deutsche Whigs offen erklärt haben, dass sie die unabhängige Zeitung zu einem Whigblatt machen, uns absetzen und einen jungen Whig in unsere Stelle schmuggeln wollten. Es wurde auch von den Whigs ver-

HERALD-GEBÆUDE.

Ziel, die Deutschen dieser Stadt zu vereinigen, anstatt zu zerstreuen, und auf den ersten Blick möchte es scheinen, als ob eine unabhängige Zeitung diesen Zweck erfüllte, aber als wir die Bitterkeit und Eifersucht betrachteten, welche zwischen den Parteien bestehen, sahen wir, dass wir gezwungen sein würden, uns

langt, dass wir nicht nur ein unabhängiges Blatt herausgeben, sondern uns auch enthalten sollten, für die demokratische Partei Reden zu halten. Dies war unmöglich, und so sind wir gezwungen, ein demokratisches Blatt herauszugeben. Wir versprechen jedoch den Whigs, dass wir nur homeopathische Dosen

für ihren verkommenen Zustand verschreiben wollen, und nur dann, wenn das Leiden chronisch zu werden droht, werden wir gezwungen sein, stärkere Mittel zu verschreiben. Möge darum der Onondaga Demokrat gedeihen und mit Hülfe einer grossen Abonnentenliste den Samen des *Guten* unter den Deutschen aussäen."

Der *Onondaga Demokrat* wurde zuerst in einem Gebäude veröffentlicht, welches an der Ecke von Nordsalina- und Jamesstrasse stand, wo jetzt die Third National Bank steht. Es war ein ziemlich ansehnliches Blatt, etwas kleiner als die jetzige "*Union*", und erfreute sich guter Unterstützung durch Anzeigen. Der Subskriptionspreis war $2. per Jahr, zahlbar halbjährlich im Voraus. Im Jahre 1857 machte das Blatt eine Schwenkung und trat ein für die Grundsätze der "Free Soil Party" und befürwortete die Wahl von Fremont und Dayton. Von da an blieb das Blatt republikanisch.

In demselben Jahre wurde auch der erste richtige Gesangverein hier gegründet. Dies war der alte "*Saengerbund*", welcher von Georg Saul als Dirigent geleitet wurde und sich in Alpeter's Halle, an Nordsalinastrasse und Prospect Ave. nahe dem heutigen Albany Block, versammelte. Der Sängerbund zählte etwa 20 Glieder und war aus einem Quartett hervorgegangen, welches aus Max Schott, Lorenz und Johann Herkomer und Karl Schäfer bestand. Dieser Verein existierte etwa zwei Jahre. Einige Monate nach dem Sängerbund wurde auch ein Männerchor mit 15 Gliedern gegründet, welcher sich im 3. Stockwerk des Warner Gebäudes, direkt hinter der alten County Clerk's Office, versammelte. Die Gründer waren Christian Freeoff (Frühauf) und August Becker. Der letztere war auch Dirigent. Herr Freeoff erzählte später: "Nachdem wir etwa ein Jahr existirt hatten, überzeugten wir uns, dass Becker nicht dirigiren und wir nicht singen konnten; und so hörten wir eben einfach auf."

Den Schluss dieses denkwürdigen Jahres bildete ein wichtiges Ereigniss, die schon genannte "Jerry Rescue". Zum bessern Verständniss sei hier noch bemerkt, dass zu der Zeit, ausser den beiden politischen Hauptparteien, Whigs und Demokraten, auch die Abolitionisten schon existirten, welche die Abschaffung der Sklaverei auf ihr Panier geschrieben hatten. Die Agitation über diesen Punkt hatte viel böses Blut gemacht und der Erlass des sogenannten "fugitive slave law" machte die Stimmung nicht besser. Nach diesem Gesetz hatten Sklavenbesitzer das Recht, entflohene Sklaven aus den nördlichen Staaten zurückzubringen. Um diesem Vorhaben entgegenzuwirken, entstand eine weitverzweigte geheime Verbindung, "Underground Railway" genannt, welche es sich zur Aufgabe gemacht hatte, flüchtige Sklaven zu verbergen und von einem Ort zum andern zu befördern, bis sie über die kanadische Grenze gelangt waren. Eine Station dieser Gesellschaft befand sich auch hier.

### DIE BEFREIUNG DES SKLAVEN „JERRY."

Dieselbe fand statt am 26. oder

27. Oktober 1852. Diese nimmt in den Erinnerungen der alten Pioniere eine hervorragende Stelle ein. Sie zählt, wenn nicht zu den wichtigsten, so doch zu den interessan-

JOHANN STEIGER.

testen Ereignissen jener Zeit und verdient deshalb dauernd aufbewahrt zu werden. Ausführlicher und anschaulicher als die englischen Geschichtswerke über die Stadt Syracuse, schilderte Herr A. Reinhard von hier dieselbe auf Grund eigener Anschauung in der "Syracuse Union" vom 28. Januar 1896. Wir lassen dieselbe im Auszug nachstehend folgen: "Im Herbst des Jahres 1852 (am 27. Oktober), es war gerade die Woche der County Fair, welche in der Gegend abgehalten wurde, wo heute die Universität steht, war auch ich mit mehreren Bekannten hinausgegangen, um die Merkwürdigkeiten von Onondaga County zu bewundern. Als wir wieder zur Stadt zurückkehrten, wurde unsere Aufmerksamkeit durch das Anschlagen der Feuerglocken erregt, obwohl wir kein Anzeichen von Feuer entdecken konnten. Wir schlossen daraus, dass sich sonst etwas von Bedeutung ereignet haben müsse. Bald bemerkten wir denn auch rothe Plakate an den Pfosten und Strassenecken angeschlagen, worauf zu lesen war: "Look out ! Bloodhounds in the City !" ("Aufgepasst, Bluthunde in der Stadt !") Auf weiteres Befragen erfuhren wir dann, dass ein flüchtiger Sklave Namens Jerry aus Florida, welcher schon drei Jahre in hiesiger Stadt bei einem Zimmermann gearbeitet hatte und als ein fleissiger Mensch bekannt war, von seinem früheren Herrn hier aufgespürt worden war. Derselbe hatte dann einen Haftsbefehl erwirkt, und einen Bundesmarschall hierher gesandt. Dieser hatte dann

ANNA MARIA STEIGER,
geb. Rauschenberger.

auch Jerry gefunden, verhaftet und ihn bis auf weiteres im County-Gefängniss in Verwahrsam gebracht, da der Polizeirichter House darauf

bestanden hatte, dass der Sklave nicht ohne Voruntersuchung ausgeliefert werden sollte.

Das damalige Polizeiamt befand sich in dem Gebäude, welches noch heute den Namen "Jerry Rescue Block" führt und an der nordwestlichen Ecke von West-Water- und Clintonstrasse steht. Nach dem bestehenden Gesetze über flüchtige Sklaven musste die Auslieferung zugestanden werden und als Jerry im Gerichtssaal hörte, was ihm bevorstand, machte er einen verzweifelten Fluchtversuch, der auch vorläufig gelang. Er wurde jedoch bald wieder eingeholt und eingesperrt. Der Tag der Auslieferung nahte heran. Die Anti-Sklaverei-Partei war inzwischen auch nicht müssig gewesen und hatte während des Tages alles aufgeboten und vorbereitet, um die Auslieferung zu verhindern.

Man hatte nach Geneva telegraphirt, wo sich eine bedeutende Anzahl Farbiger aufhielt, um eine grossmöglichste Anzahl am Abend hierher zu bekommen. Der Bundesmarschall hatte indessen wohl auch eingesehen, dass er nicht leichtes Spiel mit Jerry haben würde. Er war zu Mayor Howlett gegangen, um polizeiliche Hülfe zu erbitten. Sein Ansuchen wurde ihm rundweg abgeschlagen und so wandte er sich an den Miliz-General John Green. Dieser versprach auch, ihm eine Compagnie Miliz zur Verfügung zu stellen. Inzwischen war es Abend und finster geworden.

Ich kann nicht umhin, hier einen tragi-komischen Vorfall zu erwähnen. Mein Prinzipal, Herr L. W. Comstock, war ein eingefleischter südlicher Sklavenfreund. Ich war eben im Begriff auf das Polizeiamt zu gehen, als ich mit ihm zusammentraf, und auf mein Ersuchen ging er mit.

Als wir auf die Brücke kamen, wimmelte es von "Schwarzen". Diese waren jedoch nicht alle Neger, denn viele Weisse hatten sich das Gesicht geschwärzt, um sich unkenntlich zu machen. In dem Menschenschwarm gab es auch viele Benebelte ; Schnaps kostete damals ja nur 25 Cents per Gallone. Da rief Herr Comstock: "Was ist hier los mit dem verd——— Neger; hängt ihn auf !" Doch kaum war die letzte Silbe aus seinem Munde, als er einen wuchtigen Knittelhieb auf seine "Angströhre" bekam, welcher ihm diese bis über das Kinn, beinahe bis auf die Brust trieb. Ich zog ihn aus dem Gedränge und lief dabei Gefahr selbst etwas abzubekommen. Mit Hülfe eines Taschenmessers befreite ich ihn dann von seinem Maulkorb, worauf er schleunigst nach Hause eilte.

Auf einmal kam eine Kutsche. In derselben befand sich der Marschall mit Jerry. Zu gleicher Zeit kamen die Washington - Riflemen, Georg Saul als Hauptmann an der Spitze, die Nord-Salinastrasse heruntermarschiert. Dieselben nahmen Aufstellung und warteten da der Dinge, die da kommen sollten. Sie brauchten auch nicht lange zu warten.

Der weise Rabbiner Ben Akiba hat gesagt : "Es ist alles schon einmal dagewesen !" Aber was jetzt geschah, war wenigstens in hiesiger Stadt noch nicht dagewesen. Auf einmal ging ein Höllenspektakel in

der Polizeistube los. Die Lichter wurden ausgeschlagen und aus einem Fenster des zweiten Stockwerks kam ein Knäuel heraus und auf den Treibweg des Kanals ge-

JOHANN HEINRICH SCHWARZ. †

flogen, und zwar bestehend aus Fensterrahmen, Glasscherben und einem menschlichen Körper. Der Körper war der des Bundes-Marschalls, welcher auch noch weiter im Kanal abgewaschen wurde.

Unterdessen hatte man den Neger die Treppe hinuntergetragen und brachte ihn dann schnell an die Stelle, wo jetzt Greenway's Brauerei steht. Hier wartete eine Kutsche mit 4 Pferden auf ihn und fort ging es im Gallopp nach Oswego. Dort wartete bereits ein Dampfer, um Jerry nach Canada zu bringen, was denn auch glücklich geschah."

Ueber dieses Ereigniss berichtet auch Herr Johann Winter, welcher zu der Washington Riflemen Compagnie gehörte, welche damals auch die "schwarzen Jäger" genannt wurden. Er erzählt:

"Wir hatten als Jäger gezogene Büchsen, mit aufgepflanztem Hirschfänger. Die ganze Compagnie folgte dem Aufrufe und versammelte sich in dem Arsenal in Fesenmeier's Halle, wo jetzt der Ohneth Block steht. Nicht ein Mann fehlte. Wir erhielten scharfe Patronen und luden unsere Büchsen in der Halle und marschirten dann ohne Musik zur Stadt und nahmen Aufstellung vor dem Gebäude, wo jetzt die Onondaga Sparbank steht. Inzwischen wurde eine Kanone aufgestellt an der Ecke des Stadthalle Parks. Es sei hier bemerkt, dass Herr G. Saul Demokrat und Abolitionist war, und nicht dazu gestimmt, dem Sheriff hülfreiche Hand zu leisten. Wäre es die Absicht gewesen, den Sklavenhaltern zu helfen, so wären wir direkt nach dem Gebäude marschirt, wo sich Jerry befand und hätten die Kanone in Clintonstrasse

ADOLPH H. SCHWARZ.

aufgestellt. Wir standen ungefähr 15 Minuten auf Hanover Square, einer gedrängten Menschenmasse gegenüber, marschirten dann nach

dem Stadthalle Park zu unserer Kanone, wo wir 10 blinde Schüsse abfeuerten. Wir hatten Patronen aber keine Kugeln. Während des Kanonendonners wurde Jerry befreit. Der Plan war gut gelegt und das Manöver gut ausgeführt. Das Feuern der Kanone hatte zur Folge, dass sich die Volksmenge nach allen Richtungen hin verzog. Als Sergeant der Compagnie bediente ich die Kanone."

Das gesellige Leben jener Zeit können wir nicht anschaulicher schildern, als derselbe Herr A. Reinhardt von hier in einer Zuschrift an die "Syracuse Union" in der Weihnachtsnummer 1896 dies gethan hat.

EINE WEIHNACHTS-EPISODE AUS DEM JAHRE 1852.

Da, wo jetzt die West Shore-Eisenbahn die Nordsalinastrasse überschreitet, stand im Jahre 1852 ein zweistöckiges Bretterhaus. In diesem Hause wohnte die Jakob Amos-'sche Familie. Dieselbe bestand aus Herrn Amos, dessen Gattin, zwei Kindern—einem Knaben und einem Mädchen, Karl und Mathilda —und einer Schwester der Frau Amos, Rebekka Kippling. Herr Amos betrieb im genannten Lokal ein deutsches Kosthaus, und im Keller, oder wie man hier zu sagen pflegt, im Basement, eine gutgehende Wirthschaft. Auch war derselbe Besitzer einer Mühle in Jamesville. Die Kinder standen ungefähr im Alter von 2 und 4 Jahren.

Nun, am Abend des 23. Dezember 1852 sassen um den grossen Holzofen in der Wirthschaft eine Anzahl junger Leute, meistentheils Kostgänger des Hauses. Ich erinnere mich noch einer gewissen Anzahl und will auch deren Namen hier erwähnen. Da waren: Karl Wittneben, Wilhelm Redemann, August Sippel, Karl Reupke, Johann Kippling, Georg Nicolai, Thomas Ruff. Jakob Hurst und A. Reinhard. Wir waren alle so ziemlich gute Freunde und verbrachten die langen Winterabende meistentheils in geselliger Gemeinschaft; so auch an diesem Abend. Unter anderm wurde auch die Frage aufgeworfen: "Was fangen wir morgen zum heiligen Abend an?" Nach einigem Hin- und Herbesinnen machte einer der Anwesenden den Vorschlag, für die Kinder des Herrn Amos einen Weihnachtsbaum herzustellen. Unter allgemeinem Beifall wurde der Vorschlag angenommen.

Beinahe hätte ich vergessen, eine Hauptperson zu erwähnen, und dies war niemand anders als ein Indianer, genannt "Squirrel Joe". Derselbe hatte bei uns sein Absteigequartier, wenn er von der Reservation in die Stadt kam. Er handelte mit Eichhörnchen, Pfeilen und Bogen und war mit uns allen befreundet, da wir es immer so einzurichten wussten, dass "Joe" während seiner Besuche keinen Durst zu leiden hatte, und manches Gläs'chen Feuerwasser fand seinen Weg in das Holzhaus, von wo "Joe" es leer zurückschickte. Der erste Schritt, welcher nun gethan werden musste, war die Herbeischaffung des Baumes. Wir versahen uns mit Laterne, Axt, Säge, u.s.w. und machten uns auf den Weg. Natürlich war "Indian Joe" der Anführer.

Der heutige Jamesstrassen-Berg

war damals noch eine Wildniss, wo die Füchse und Hasen einander "Gute Nacht" sagten, und von dort sollte der Baum geholt werden. Die heutige Jamesstrasse führte da-

JOSEPH SNIDER.

mals den Namen Footstrasse. Als wir nun in die Gegend kamen, wo heute Lodistrasse die Jamesstrasse kreuzt, erhob sich plötzlich ein so furchtbarer Schneesturm, dass es unmöglich war, weiter vorwärts zu kommen, und wir sahen uns gezwungen umzukehren. "Indian Joe" trug die Axt und bildete den Nachtrab. Er war natürlich unterrichtet, um was es sich handelte. Als wir nun auf dem Heimweg an die Stelle kamen, wo Pearlstrasse von Jamesstrasse abbiegt, wurden wir durch einen Zuruf Joe's zum Stillstehen gebracht, und siehe, derselbe trug einen wunderschönen Tannenbaum auf dem Rücken. Wo hatte ihn der Kerl hergeholt? Wir fragten ihn nicht, aber am nächsten Morgen sahen wir, dass vor einem der damals sehr wenigen schönen Häuser an Jamesstrasse nur noch auf der einen Seite des Portals ein einzelner Tannenbaum Schildwache hielt, welcher zu unserm Weihnachtsbaum ganz genau passte. Zu Hause angekommen, weihten wir die Schwester der Frau Amos, die nachmalige Frau Morell, in unser Geheimniss ein. Wachskerzen waren noch keine zu haben, dafür mussten Stearin-Kerzen herhalten. Zu feinem Konfekt war auch keine Aussicht vorhanden, denn so weit war die Kultur in der Salzstadt noch nicht vorangeschritten; dafür musste der "Stickcandy" herhalten. Dann wurde der Baum mit Nüssen, Aepfeln und buntem Papier beladen und bald konnten wir uns überzeugen, einen ganz anständigen, den Zeiten angemessenen Christbaum zu Stande gebracht zu haben.

Der heilige Abend kam herbei. Der Baum war in einem der oberen Zimmer eingeschlossen, sodass nie-

PETER OHNETH.

mand, selbst die Eltern, keine Ahnung hatte, was vorging. Gegen neun Uhr wurde der Baum angezündet und der kleine Karl und

Schwester Mathildchen aus ihren Bettchen geholt. Der Jubel war gross, sowohl auf Seiten der Kinder wie auch der Eltern.

Herr Amos lud nun die ganze Gesellschaft zu einer Bowle Punch ein. Gegen 1 Uhr gesellte sich noch Herr Georg Saul zu uns, welcher durch sein joviales witziges Wesen der Geschichte die Krone aufsetzte. Auch "Indian Joe" wurde nicht vergessen. Derselbe hatte in der Küche seinen Wigwam aufgeschlagen und feierte dort bei Braten und voller Flasche sein Weihnachtsfest. Dies war der erste deutsche Weihnachtsbaum in Syracuse! Was ist nun aus der fröhlichen Weihnachtsgesellschaft geworden? Todt! Alle todt! bis auf 3 Personen. Von den Gästen weilen bloss noch zwei in diesem Jammerthale — Herr Jacob Hurst und der Schreiber (A. Reinhardt). Auch die Rothhaut „Joe" ist längst zu dem „Grossen Geist Manitou" nach den ewigen Jagdgründen abgereist. Möge es ihm dort recht wohl gehen und er reiche Beute erhaschen. Er war eine gute ehrliche Haut! —

Das damalige Deutschthum (der 50er Jahre) war von einem anderen Schlage wie das heutige. Die wenigen hundert Deutsche waren sogar im Stande, zwei deutsche Theater aufrecht zu erhalten. Wo ist jetzt (1896) nur noch eins zu finden? Da war kein politischer oder Religionshass. Da herrschte eine deutsche Einfachheit und Gemüthlichkeit; es war "ein einig Band von Brüdern!" Die jüngere Generation kann aus obiger Geschichte ersehen, dass die jungen Leute in früheren Jahren sich auch zu amüsiren wussten.

---

Das Jahr 1853 brachte eine Panik und Geschäftsstockung mit sich, unter welcher alle Klassen schwer litten. Doch hinderte dies nicht die Organisation einer neuen Musik-Kapelle, nämlich Miller's Brass Band, unter der Leitung von Caspar Miller. Die übrigen Glieder waren: Philipp Miller, Max Schott, Franz Baumer, Joseph Wattle, Matthias Rauch, J. Pope und Philipp Maurer, welch letzterer in späteren Jahren ein eigenes Musikcorps bildete, das grosses Ansehen erlangte.

In 1854, am 15. Mai, wurde endlich auch der *Sociale Turn - Verein* gegründet, der Stolz und Hort des geselligen Lebens von Syracuse. Unter den 48ern befand sich u. a. auch ein lustiger Barbiergeselle Namens Julius Westhoff, der überall zu finden war, wo es gemüthlich zuging, und von ihm soll die erste Anregung ausgegangen sein, einen Turn-Verein zu gründen. Es bestanden schon alle möglichen Vereine, nur einen Turn-Verein gab es noch nicht. Am genannten Tage kamen eine Anzahl Deutsche in einer Wirthschaft zusammen, die von einem aus Mexico kommenden Deutschen im alten Bastable Gebäude geführt wurde, und dort fand die Gründung des Turn - Vereins statt. Westhoff war eine rastlose und dabei sorglose Natur, welche nicht allzu schwer unter den Lasten dieses Jammerthales seufzte — ein rollender Stein, der kein Moos ansetzt. Infolge seiner Wanderlust hiess er der "Wanderer," welcher Beiname von manchen in späteren

EDUARD ZAHM

ANTON ZAHM

GEORG ZAHM

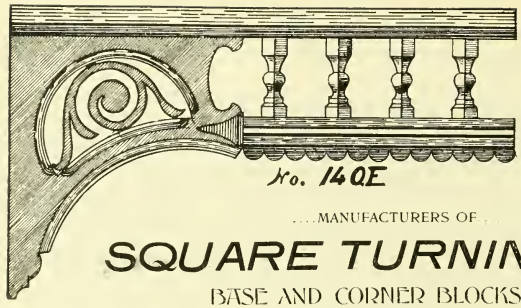


The....
**Syracuse Corner Block Factory,**

....MANUFACTURERS OF....

## SQUARE TURNINGS.....

BASE AND CORNER BLOCKS.

YOU may want a nice Piazza in the future; if so, send for BOOK on PIAZZA WORK at SYRACUSE CORNER BLOCK AND SQUARE TURNING FACTORY.....

## CHAS. E. ZIMMERMAN, PROP.,

Telephone 1063 A.

204 BURNET AVE., SYRACUSE, N. Y.
Opposite West Shore Freight House.

# PHILIP LISTMAN,

DEALER IN

# Cazenovia Lake Ice

EXCLUSIVELY.

## PHILIP LISTMAN.....

OFFICE, 616 Canal Street.
RESIDENCE, 624 Catherine St.

Or to HOMER A. OSTRANDER'S News Room.....

You can order by Telephone. 1206-I.

Jahren als sein wirklicher Name angesehen wurde.

Es liegt nicht in der Absicht, an dieser Stelle eine ausführliche Geschichte des Turn-Vereins, sondern

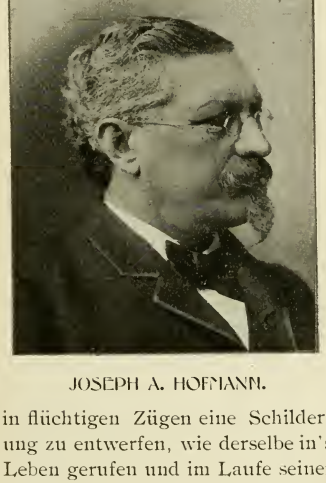

JOSEPH A. HOFMANN.

in flüchtigen Zügen eine Schilderung zu entwerfen, wie derselbe in's Leben gerufen und im Laufe seiner Existenz mit dem deutschen Leben in Syracuse durch mancherlei Fäden wunderlich verwoben wurde.

Die Namen der 16 Gründer sind die folgenden: Julius Westhoff (der "Wanderer"), Xavier Rauscher, P. Lichtenberg, M. Lichtenberg, Peter Baumgrass, Gabriel Traub, J. Höfler, Val. Metzger, Karl Metzger, G. Becker, Conrad Becker, Christoph Becker, R. Fix, J. Miller, J. Krug und I. Elsässer. Jakob Amos war auch dabei und wollte ebenfalls Mitglied werden, doch wurde er als zu alt erachtet und nicht aufgenommen, was ihm durchaus nicht behagen wollte. Doch trug er keinen Groll nach und machte sogar das Anerbieten, die Geschäftssitzungen des Turnvereins in seinem Hotel abzuhalten. Sie wählten das Motto: "Bahn frei!" Zweck des Vereins sollte sein: "der deutschen Turnkunst in Syracuse eine bleibende Stätte zu erhalten, deutsche Sprache zu üben und deutscher Geselligkeit einen Sammelpunkt zu verschaffen". Peter Baumgrass war der erste Präsident. Die Turnstunden wurden in einem vom Turner Christoph Becker überlassenen Hause an Plumstrasse (damals Beckerstrasse), nahe West-Genesee-Strasse und Onondaga Creek, abgehalten. Im nächsten Frühjahr (1855) wurde das Hauptquartier in das Ackermann-Gebäude verlegt, direkt über den Geschäftsräumen der jetzigen "Syacuse Union". Die Turnübungen fanden in einem Hintergebäude statt und hier war es, wo am 16. April die erste

FRIEDRICH SCHUG.

deutsche Theatervorstellung in Syracuse gegeben wurde. Der Titel des ersten Stücks war vielverheissend: "Das unterirdische Gericht". Die Direktion lag in den

Händen von Heinrich C. Allewelt. Im Sommer dieses Jahres (1855) weihte der Verein seine erste Fahne ein, und zwar auf dem damals noch freien Platze an der Butternutstrasse und Prospect Ave., wo jetzt die Zionskirche steht. Die Theatervorstellungen fanden regelmässig jede Woche einmal statt; nach Schluss derselben gab es noch Tanzvergnügen. Die mitwirkenden Schauspieler waren meist Lokalkräfte, wie Karl Eckermann, Max Schott, Heinrich C. Allewelt und Anton Aman, welche nach dem übereinstimmenden Zeugniss der noch lebenden Pioniere ganz Vorzügliches geleistet haben sollen. Für schwierige Hauptrollen wurden auch professionelle Schauspieler von auswärts engagirt. Im Winter 1856—57 hielt der Verein seinen ersten Maskenball ab, den ersten in dieser Stadt. Im März 1857 schloss der Verein einen Miethsvertrag auf 5 Jahre mit Dr. Christoph Maass ab und die Turn- und Theaterhalle wurde nach Maass' Halle, im nächsten Block (nördlich) verlegt. Es entstanden jedoch Uneinigkeiten und im Dezember 1858 schloss Dr. Maass ihnen die Thür vor der Nase zu und verweigerte ihnen den Einlass. Auf Anrathen des Turners Chr. Freeoff engagirte der Verein den damals noch fast unbekannten jungen Advokaten Frank Hiscock (jetzigen Ex-Senator), welcher den Prozess auch glänzend gewann und damit den Grund zu seiner spätern Berühmtheit legte. Vor dem Prozess war der Verein in blühendem Zustande. Er zählte über 100 Glieder und übertraf alle anderen Vereine an Einfluss und Ansehen. Infolge des Prozesses fiel die Gliederzahl bis auf sechszehn. Inzwischen hatte der Verein eine Heimath im Centre House gefunden, worin Benedict Häberle eine Gastwirthschaft führte. Dasselbe stand auf demselben Grundstück, wo heute die Turn-Halle steht. Hier blieben sie etwa ein Jahr, bis Christian Freeoff dem Verein einen Bauplatz an der Pondstrasse, nahe Spring, schenkte, woselbst ein einstöckiges Holzgebäude für Turnzwecke errichtet wurde. Das Geld hierfür wurde durch Ausgabe von Actien im Betrage von je fünf Dollars aufgebracht, und der Anfang hierzu wurde 1859 gemacht. Ueber die weiteren Schicksale des Turn-Vereins wird im nächsten Abschnitt berichtet werden.

Das Theaterfieber grassirte in den 50'er Jahren ziemlich stark unter den Deutschen. So wurde auch am 25. August, 1856, das *Casino* eröffnet, welches bis dahin als geselliger Verein (German Reading and Debating Society) bestanden hatte. Dieses neue Theater stand unter der Direction von Heinrich C. Allewelt und befand sich im obersten Stockwerke des Amos-Hotels, bis es in 1858 geschlossen wurde. Hierauf eröffnete Dr. Maass ein eigenes Theater in der bereits erwähnten Halle, aus welcher die Turner vertrieben worden waren und zwar mit gutem Erfolg, bis es im November 1860 durch Feuer zerstört wurde.

Der weit und breit berühmte Gesangverein *Liederkranz*, an Liedern und an Ehren reich—wurde am 11ten Oktober, 1855, gegründet und zwar im alten "National Hotel", dessen Eigenthümer damals Bene-

dikt Häberle war. Die Zahl der Gründer war 13 und es befanden sich darunter die Herren Karl Eckermann, Karl Steingrebe, Max Schott, Jakob Miller und Johann Ziegler;

JAKOB SCHWARZ.

Letzterer war der erste Präsident. Jene Gründer des "Liederkranz" waren nicht abergläubisch, sonst würde die Zahl 13 sie abgeschreckt haben. Der Verein besteht heute noch, ein Beweis, dass die Baumeister gut geplant und noch besser gebaut hatten. Auf manchem grossen Sängerfest hat er Lorbeeren errungen, besonders auf dem grossen Sängerfest zu Baltimore (1889) und ganz besonders in New York (1894), wo er sich ein prächtiges Piano im Werthe von $1000 ersang. Erst am 20. April, 1889 wurde der Verein inkorporirt.

In 1856 wurde die zweite Gemeinde der *Evangelischen Gemeinschaft* gegründet, aber erst am 8ten November, 1859 inkorporirt. Die Glieder dieser Gemeinde bildeten die Partei, welche sich der Verlegung der Salemskirche widersetzt hatten und seitdem ohne Kirche waren. Das Gebäude steht an der Ecke von Grape- und Jackson-Strasse.

In 1857 wurde noch ein anderer Gesangverein, *Concordia*, gegründet von etwa 8 Gliedern, welcher Jahrelang mit dem "Liederkranz" um den Vorrang in der Gunst des gesangliebenden Publikums kämpfte. Der erste Dirigent war Wilhelm P. Hensler.

In demselben Jahre (1857) wurde auch die zweite deutsche Odd Fellows-Loge gegründet, nämlich *Lafayette-Loge No. 489*. Die Mitglieder derselben rekrutirten sich fast gänzlich aus der eingegangenen Syracuse Harugari-Loge No. 30. Die ersten Beamten der neuen Loge waren: Hermann Ackermann, N. G.; Benedict Häberle, V. G.; Jacob Wagner, Secretär; Heinrich Tausend, Schatzmeister; Karl Hess-

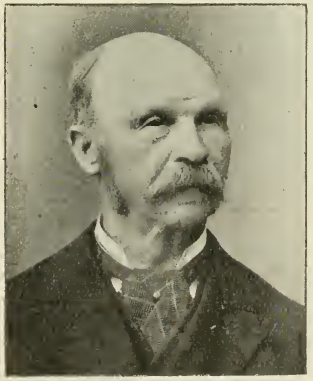

JOSEPH WOLFARTH.

ler, Protok.-Sekretär. Diese Loge vereinigte sich 1866 mit der *Lincoln Loge* No. 180, einer der stärksten, welche existiren, und die einzige

*Elfin*

*Bicycles.....*

# THE PRICE

**as Well as the Quality is Guaranteed to be Satisfactory.**

A child's Bicycle as high grade as the highest of them all.
A reversable crank Bracket, so that the wheel grows with the growing child.
Every part in perfect proportion and each built especially to fit the child.
Graceful, sturdy, strong and good to look upon.

*These are some of the points of the Elfin that stick right out. See if they are all on other Juveniles.*

THE PRICE IS RIGHT TOO.

**FRAZER & JONES CO., MAKERS.**

Spalding & Co., Agts., 109-113 West Jefferson St.

*ESTABLISHED 1886.*

## GEO. W. HOLLOWAY,

Drugs and Proprietary Medicines,

807 & 809 N. SALINA ST.

*DEPOT FOR*

**Holloway's Herb Tea, Holloway's German Liniment, Willifer's Corn Remedy, Holloway's Pain Destroyer, Holloway's Cough Drops, Holloway's Celery Tonic, Holloway's Headache Powders, Willifer's Kidney Cure, Holloway's Root Beer Extract, Dr. Thomas's German Balsam, Holloway's Stomach Bitters, Ralph's Rheumatic Remedy, Holloway's Cough Medicine.**

# Charles Knaus,...

Ist wohl bekannt,
Drumm haltet er a Restaurant,
A feine Sigar, guat Bier und Wei,
Des griagt a Jeder, wo got det nei
Zum Schwäbli,

*.....1919 PARK STREET.*

dieses Ordens, welche eine eigene Halle besitzt. Dieselbe befindet sich an der Ecke von Townsend und Ashstrasse und kostet insgesammt $12.000.

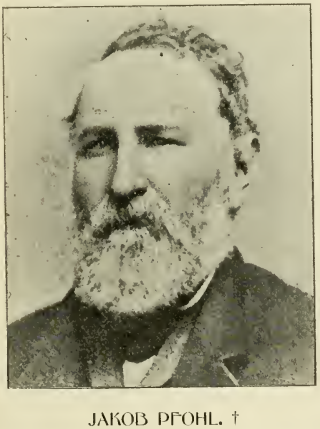

JAKOB PFOHL. †

*1858* — Durch den Wechsel des politischen Glaubensbekenntnisses des "Onondaga Demokrat" (1856) war die demokratische Partei ohne ein Organ. Es bildete sich eine Compagnie unter dem Namen "The Independent Democratic Society", mit Jacob Pfohl an der Spitze, und am 1. Juli 1858 erschien die erste Nummer des "Central Demokrat". Das Blatt wurde von Wilhelm Müller redigirt, und Julius Schwarz war der Geschäftsführer. Das Hauptquartier befand sich im Star-Gebäude, wo heute die Syracuse Sparbank steht. In der editoriellen Begrüssung hiess es kurz und bündig: "Hiermit übergeben wir dem deutschen lesenden Publikum die erste Nummer des *Syracuse Central Demokrat*, mit der Voraussagung, dass sie von allen willkommen geheissen werden wird". Der editorielle Theil des Blattes lag in guten Händen, was jedoch vom geschäftlichen Theil nicht gesagt werden kann, denn schon am 12. November 1858 ging der *Central Demokrat* mit Pauken und Trompeten, Schulden und allem, in die Hände des Herrn Joseph A. Hofmann über, welcher sich mit folgenden Worten bei seinen Lesern einführte: "Unser Motto wird sein, "*Einigkeit macht stark.*" Es wird unsere Aufgabe sein, nur solche Artikel zu veröffentlichen, welche der Religion und Persönlichkeiten fremd sind. Wir werden uns dabei leiten lassen von der Wohlfahrt unserer Republik und der Ausführung der Rechte, welche die Constitution garantirt". Unter der neuen Verwaltung gewann der Central Demokrat weiten Einfluss. In 1859 wurde das Geschäft

CHRISTIAN FREEOFF. †

nach dem Davis Gebäude verlegt, welches an der Ecke von Ost-Waterstrasse, östlich vom Bastable stand, und von dort im Jahre 1864 nach dem jetzigen Gebäude, No.

728 Nordsalinastrasse, dem Eigenthum bes Herrn Hofmann. In 1888 übergab derselbe das Blatt an seinen Sohn, Louis C. Hofmann, musste aber nach dessen frühzeitigem Tode wieder das Steuerruder ergreifen und ist noch heute der Redacteur. Er kann auf eine ehrenvolle editorielle Laufbahn von nahezu 40 Jahren zurückblicken und dieser Auszeichnung geschieht selbst durch die Thatsache kein Abbruch, dass die veränderten Verhältnisse, politischer und anderer Art, den Einfluss des Blattes in etwa eingeschränkt haben.

Am 21. Mai 1859 wurde dann auch der *Deutsche Handwerker-Verein* gegründet, welcher während seines Bestehens manche schwere Stürme zu bestehen hatte, aber trotzdem eine segensreiche Thätigkeit entfaltete.

Den Schluss dieses Zeitabschnitts bildet das erste grössere Fest, welches die Deutschen von Syracuse feierten, nämlich die hundertjährige Feier von *Schiller's Geburtstag*, welche am 10. November 1859 in Pfohl's Halle stattfand. Christian Freeoff war Fest-Präsident. Die Feier bestand in einem Festmahl mit Musik und Reden von den Herren Freeoff, Karl Eckermann und Georg Saul während des Nachmittags. Ein grosser Ball am Abend brachte das Fest zu einem würdigen Abschluss.

Wann das erste Lagerbier in Syracuse gebraut wurde, lässt sich nicht einmal annähernd genau bestimmen. Im Jahre 1850 bestand schon eine amerikanische Brauerei (Greenway's), und es scheint, dass die ersten Anfänge der deutschen Lager-Bier-Brauereien sehr bescheiden waren. Der erste hiesige deutsche Brauer soll David Göttel gewesen sein, welcher sein Bier in einem Waschkessel braute. Nach ihm werden der Reihe nach Jakob Pfohl, J. Easterly, Franz Xavier Zett, Michael Heitz und endlich Benedict Häberle genannt, welche ebenso klein anfingen.

*Benedikt Haeberle* begann seine Brauerei in grösserem Massstabe im Jahre 1855 in demselben Gebäude, welches heute als Ryan's Brauerei bekannt ist. In 1865 errichtete er eine solche auf der gegenüberliegenden Seite an Butternut- und McBridestrasse, welche im Laufe der Zeit die gegenwärtige Ausdehnung gewonnen hat. Benedict Häberle starb in 1881 und nach seinem Tode wurde das Geschäft in eine Aktienbrauerei umgewandelt.

*Franz Xavier Zett* hatte in 1858 ein kleines Geschäft an der Ecke von Court- und Lodistrasse, das sich aber stetig vergrösserte. Nach seinem Tode (1881) ging die Brauerei in die Hände seines Sohnes über, unter welchem dasselbe zu grosser Bedeutung gelangte.

Die "*Germania*" Brauerei wurde in 1886 inkorporirt und zwar meistens von Deutschen.

### Von 1860—1870.

Das Deutschthum von Syracuse hatte um das Jahr 1860 eine solche Ausdehnung erreicht, dass es nicht länger möglich ist, den einzelnen Persönlichkeiten durch Aufzählung ihrer Verdienste gerecht zu werden. Ihre Institutionen hatten um diese Zeit solide Gestaltung gewonnen; sie hatten die Probezeit überstanden und es bleibt uns in dieser Hinsicht

nur übrig, die wichtigeren Ereignisse in ihrer weiteren Entwickelung zu berichten. Selbstverständlich hatte die Stadt ein verändertes Aussehen gewonnen, seit wir zum

HEINRICH WEINHEIMER.

letzten Mal diesen Punkt erwähnten, und zwar ein so gänzlich verschiedenes, dass selbst eine genaue Beschreibung den Leser nur verwirren könnte, ohne ihm eine einigermassen klare Vorstellung davon zu geben. Nur dies sei bemerkt, dass die Deutschen meist auf der Nordseite wohnten, dass zu Anfang dieses Zeitabschnitts die Gegend an der Butternutstrasse noch kaum besiedelt, ja diese ganze Umgebung noch meist bewaldet war. Durch die Butternutstrasse floss ein Bach, an der Ecke von Lodi war sogar ein richtiger "See," der Prospect Hill war eben um 36 Fuss erniedrigt und die nahen Thäler ausgefüllt. Der Haupt-Vergnügungsort war Kaiser's Grove auf dem Hügel an der Parkstrasse, südlich von Butternut. Hier wurden lange Jahre hindurch bis in die 70'er Jahre im Sommer an Sonntagen Pikniks abgehalten, die schon am Morgen begannen. Es entstanden Wirthschaften, mit Sommergärten, wohin an Sonntagen die durstigen Salzstädter zu Fuss über Hügel und Thäler wallfahrteten. In geselligen Dingen gab der Turn - Verein den Ton an. Wenn dieser ein Fest feierte oder eine Vergnügung veranstaltete, liessen die Deutschen einmüthiglich die Arbeit im Stich und nahmen Theil, als sei dies ihre heilige Pflicht. Tempi passati—entschwundene Zeiten !

Um das Jahr 1860 bestand auch eine deutsche Schule, die von einem gewissen *Bund* geleitet wurde. Sie befand sich in einem Gebäude an Lockstrasse, zwischen Butternut und Ashstrasse, und hier hat u. a. auch Ex-Mayor Jakob Amos einen Vorgeschmack von deutscher Ge-

CHRISTIAN ECKERMANN.

lehrsamkeit bekommen. Dies scheint, ausser den Kirchenschulen, die erste unabhängige deutsche Schule gewesen zu sein. Nach ihm kam ein Schulmeister, Namens

# Logen und Vereine.



### A. O. H. W.

*Harmony Loge No. 16.*

[EHREN-GRAD.]

Diese Loge besteht meistens aus deutschen Frauen und deren Töchter und ist ein Zweig der Frauensektion des A. O. U. W.; speziell aber besteht dieselbe aus Frauen, Töchtern und Schwestern der Brüder der Salt City Loge No. 239, A. O. U. W., und wurde am 4. März 1894 durch G. P. C. of H., Jennie V. Abbott, assistirt von Mitgliedern der hiesigen Union-Lodge No. 8, installirt. Die ersten Beamten waren: P. C. H., Carolina Brehm; C. H., Amalia Bulla; L. H., Louise Krebs; G.C., Louise Bausinger; prot. Sekretärin, Genofeva Steinbicker; Finanz-Sekretärin, Philippina Schlosser; Schatzmeisterin, Magdalena Klube; Führerin; Elisabetha Widmann; Innere Wache, Emma Wolthausen; Aeussere Wache, Katie Heusle; Trustees, Lena Sembach, Minnie Galster, Catharine Listmann; Erster Arzt, Doktor Leonard A. Saxer. Die Loge zählt jetzt 113 Mitglieder. Die jetzigen Beamten sind: P. C. H., Amalia Bulla; C.H., Louise Krebs; L. H., Louise Bausinger; C. C., Libbie Widmann; prot. Sekretärin, Genofeva Steinbicker; Finanz-Sekretärin, Elisabeth Walters; Schatzmeisterin, Magdalena Klube; Führerin, Emma Wolthausen; Innere Wache, Maria King; Aeussere Wache, Libbie Gieselmann; Trustees, Catherine Listmann, Lena Sembach, Mina Galster; Organistin, Carolina Cornelius. Die Versammlungen finden am ersten und dritten Donnerstag in der Salt City Logenhalle im Altmann-Gebäude statt.

*Salt City Loge No. 239.*

Die "Salt City Loge No. 239" wurde in hiesiger Stadt am 8. Mai 1879 gegründet und durch den Dist. Deputirten P. S. Ryder und die Gehülfen Brüder Samuel Stephens und Alexander Soules installirt. Die neue Loge zählte damals 37 Mitglieder. Die ersten Beamten waren: P. M. W., Gen. Gustavus Sniper; Master Workmen, Dr. Henry L. Elsner; Obmann, Adam Klink; Aufseher, Franz B. Häberle; Prot. und Corresp. Sekretär, Samuel R. Stern; Finanz-Sekretär, Charles L. Hoffmann; Schatzmeister, Jakob Kohl; Verwaltungsrath, Andreas Brand, Julius VanVelde, Jakob Naumann; Arzt, Dr. Theo. H. Kemter. Jetzt zählt die Loge 210 Mitglieder und versammelt sich an jedem 1. und 3. Mittwoch in ihrer eigenen Logenhalle im Altmann-Gebäude. Die jetzigen Beamten sind: P. M. W., Johann G. Klube; M. W., Carl Wolthausen; Foreman, F. Frey; Aufseher, S. Köhler; Prot. und Corresp. Sekretär, August Steinbicker; Finanz-Sekretär, Heinrich Steingrebe; Schatzmeister, Louis Steinbicker; Verwaltungsrath, Georg Schlosser, Heinrich Holker, Carl Heusle.

---

### D. O. H.

*Central City Loge No. 154.*

Diese Loge wurde am 25. Dember 1867 von einem Beamten des Ordens, Namens Ockenfels von Auburn installirt. Der Name der Loge war "Central City-Loge No. 161" vom "Altdeutschen Orden der Harugari." Die ersten Beamten der Loge waren: Ober-Barde, Johann A. Eckel; Unter-Barde, Martin Scheuermann; prot. Sekretär, Johann Hessler; Finanz-Sekretär, Johann Scheuermann; Schatzmeister, Franz Schmidt. Die Loge zählte damals 32 Mitglieder und ist die älteste Harugariloge hiesiger Stadt. Gegenwärtig zählt die Loge 50 Mitglieder und hat ein Vermögen von ungefähr $1500. Die jetzigen Beamten sind: Ober-Barde, Michael Schöberlein; Unter-Barde, Gustav Schild-

*Brummel*, welcher am längsten aushielt (1860—1875), ferner *Otto Waxelbaum* und *Heinrich Regener*, beide in den 70er Jahren. Brummel hielt seine Schule in einem kleinen

JOHANN REES.

Gebäude hinter der St. Johanneskirche. Viele der jetzt noch lebenden Deutschen haben bei diesen ihren ersten und oft einzigen Unterricht erhalten. Sie können sich nicht mehr auf die einzelnen Zweige der Wissenschaft besinnen, die hier gelehrt wurden, aber alle haben noch eine merkwürdig lebhafte Erinnerung an die Zweige der Ruthen, mit welchen die Kenntnisse eingeschärft wurden. Auf Regener's Schulbänken sass u. a. auch ein sommersprossiger aufgeweckter Knirps, mit unverschämt blondem Haar und unverkennbar irischen Gesichtszügen und lernte Deutsch unter Mithülfe eines Ochsenziemers, der von den Schülern "St. Patrick" genannt wurde. Dies war der gegenwärtige Mayor James K. McGuire. Es haben somit zwei Syracuser Bürgermeister auf deutschen Schulbänken gesessen. Als Lehrbesoldung erhielten die betreffenden 25 cents per Woche für jeden Schüler und den Titel "Professor".

Um diese Zeit sah es nicht darnach aus, als ob das neue Jahrzehnt bedeutungsvolle Ereignisse in seinem Schoosse berge. Und doch war dem so. Die Präsidentenwahl im November 1860 war zwar von ungewöhnlicher Bitterkeit gekennzeichnet, aber der Sieg der neuen republikanischen Partei schien genügende Garantie für die ruhige Entwickelung des Landes und die endliche friedliche Lösung des Sklaverei-Problems zu bieten. Die Sklavenstaaten hatten im Laufe der Jahre so oft mit Abfall, Krieg und Gewalt gedroht, ohne Miene zu machen, diese Drohungen zu verwirklichen, dass man im Norden nicht mehr an die Aufrichtigkeit derselben glaubte.

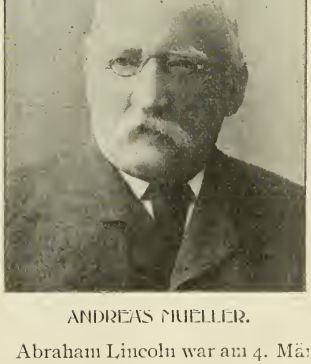

ANDREAS MUELLER.

Abraham Lincoln war am 4. März inaugurirt worden. Am 14. April schon fiel der erste Schuss auf Fort Sumter, das Signal zum Beginn des

bach; prot. Sekretar, L. Hämmerle; Rechnungsführer, Leopold Schuler; Schatzmeister, Friedrich Föll. Die Versammlungen finden jeden 1. und 3. Donnerstag in Gilcher's Halle statt.

*Freie Brueder Loge No. 458.*

Die "Freie Brüder-Loge No. 458, D. O. H., wurde am 19. Februar 1882 mit einer Mitgliederzahl von 29 und einem Kapital von $87.00 gegründet. Die Versammlungen wurden zu dieser Zeit in Ackermann's Gebäude abgehalten. Die ersten Beamten waren Folgende: Ober-Barde, Joseph Graff; Unter-Barde, Jakob Levi; prot. Sekretär, Louis Kraft; Rechnungsführer, Guido Killy; Schatzmeister August Köhler. Die Loge hat seit ihrer Gründung glänzende Fortschritte gemacht und schon eine grosse Summe für Krankenunterstützung, Sterbegelder u. s. w. ausbezahlt. Jetzt zählt die Loge 98 Mitglieder und verfügt über ein Kapital von $2,144.80. Die jetzigen Beamten sind: Ober-Barde, Friedrich Wickert; Unter-Barde, Georg Gress; prot. Sekretär, Franz Kuball; Rechnungsführer, Johann B. Schindler; Schatzmeister, Louis Kraft. Die Versammlungen finden den 2. und 4. Montag eines jeden Monats statt.

*Humboldt Loge No. 573.*

Die Humboldt-Loge No. 537 D. O. H. wurde am 24. Oktober 1886 gegründet. Die ersten Beamten waren: Ober-Barde, G. J. Hauck; Unter-Barde, Georg Röschlaub; Sekretär, F. J. Holzwarth; Schatzmeister, Kilian Krause, Rechnungsführer, Val. Krause. Die Nebenbeamten waren: R. H. G. des O. B., J. M. Grillenberger; L. H. G. des O. B., J. Seyfert; R. H. G. des U. B., J. Batzer; L. H. G. des U. B., J. Hämmerle; Führer, A. Patrie; Aufseher, K. Mündlein; Innere-Wache, G. Kaufmann; Aussere-Wache, J. Keim. Die jetzige Beamten sind: Ober-Barde, A. Petrie; Unter-Barde, Ph. Killian; Sekretär, H. Mentzel; Schatzmeister, Th. Papst; Finanz-Sekretär, A. Kessler. Die Loge hat eine Mitgliederzahl von 46 Brüdern und ein Kapital von $707. Die Versammlungen finden an jedem 1. und 3. Sonntag im Monat in der Halle, Ecke Süd-Geddes- und Gifford-Strasse statt.

*Deutsche Wacht-Loge No. 283.*

Die Deutsche Wachtloge No. 283 wurde im Jahre 1872 als ein Zweig des Deutschen Ordens der Harugari von den Brüdern Franz Schmidt, Daniel Schmeer, Jakob Stahl, Ludwig Müller und Thomas Abele gegründet. Die Loge zählt jetzt 169 Mitglieder und hat einen Kassenbestand von nahezu $9,000. Seit ihrem Bestehen bezahlte dieselbe $4,607.22 Krankengelder, $2,700 für Sterbe-Gelder und $637.50 für freiwillige Unterstützungen aus. Die jetzigen Beamten der Loge sind: O. B., Georg Knobel; U. B., Heinrich Metz; Protok.-Sekretär, Jakob Gehres; Finanz-Sekretär, August Maurer; Schatzmeister, Adam Metzger. Die Versammlungen finden jeden ersten und dritten Freitag im Monat in ihrer Halle, Ecke McBride- und Ashstrasse statt. Die Loge feierte am 19. Juli d. J. (1897) ihr silbernes Jubiläum in der Turn-Halle in gebührender Weise.

*Elisabeth-Loge No. 22.*

[FRAUEN-LOGE.]

Die "Elisabeth-Loge No. 22., D. O. H., wurde am 15. März 1891, mit 130 Mitgliedern gegründet. Die ersten Beamten waren: O. B., Lena Rech; U. B., Wilhelmine Rohsberg; Sekretärin, Christina Ortloff; Schatzmeisterin, Catherina Yung; Rechnungsführerin, Catherina Gross. Die gegenwärtige Beamten sind: O. B.. Elisabetha Gerhardt; U. B., Maria Chitel; Sekretärin, Elisa Lang; Schatzmeisterin, Anna Stohrer; Rechnungsführerin, Catherina Reinheimer. Die Mitgliederzahl am 1. Juli 1897 war 119 und das Logen-Kapital beträgt $1800. Die Loge versammelt sich am 1. und 3. Sonntag im Monat in Gilcher's Halle.

---

## Orden der Foerster von Amerika.

*Salina Court No. 148.*

Dieser Zweig des Ordens der Förster wurde am 20. November, 1890 als ein englische Court unter dem Namen "Court Salina, No. 7885" gegründet. Die ersten Beamten waren: O. F., James Moore; U. F., Edward Utting; Sekretär, Eduard Rother; Rechenmeister, J. McDonal; Schatzmeister, Dennis Murphy. Am 30. Juni, 1895 wurde dieser Court unter dem Namen Salina Court, No. 148 in einen

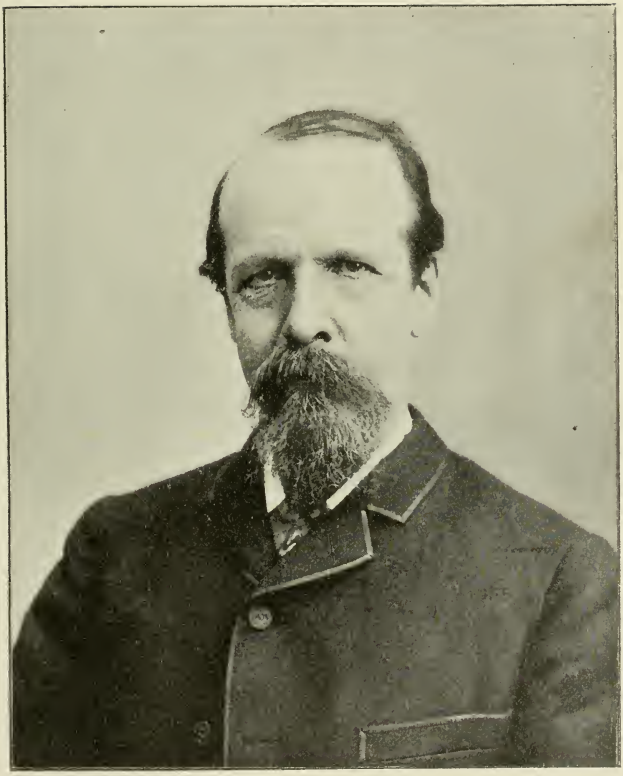

PROF. ERNST HELD.

deutschen ungewandelt und wurden folgende Beamten erwählt: O. F., Georg Ott; U. F., Louis Schlosser; prot. Sekretär, Valentin Oberst; Finanz-Sekretär, Wilhelm Mirbach; Schatzmeister, Peter Dussing. Von dieser Zeit an trat eine neue Aera in der Gescichte des Court ein. Neues Leben schien in denselben gekommen zu sein und nahm derselbe stetig an Mitgliedern zu. Jetzt zählt derselbe schon 160 Mitglieder und verfügt über ein Kapital von $720. Die Loge zahlt $100 Sterbegeld und $6.00 per Woche Krankenunterstützung. Die Beiträge sind $8.00 per Jahr. Die gegenwärtigen Beamten sind: Ober-Förster, Wilhelm Mirbach; Unterförster, Valentin Schilling; 1. Aufseher, Jos. H. Rees; 2. Aufseher, Heinrich Daub; prot. Sekretär, Peter Rech; Finanz-Sekretär, Georg Kunzelmann; Schatzmeister, Heinrich Markert. Die Versammlungen finden jeden 2. und 4. Donnerstag im Monat statt.

*Court Central City No. 322.*

Diese Court wurde am 18. April 1896 mit 46 Mitglieder gegründet. Jetzt zählt dieselbe 320 Mitglieder. Der Zweck des Ordens, resp. dieser Court, ist: Die Kranken zu besuchen und zu unterstützen und im Sterbefalle eines Bruders der Wittwe und den Waisen eine hülfreiche Hand darzubieten, sowie den verstorbenen Brüdern die letzte Ehre zu erweisen. Die ersten Beamten waren Folgende; Jr. P. C. R., H. Abbott; C. R., Leo J. Hofmann; S. C. R., Franz C. Wenz; prot. Secretär, Julius Freeman; Finanz-Secretär, Daniel F. Cushing; Schatzmeister, Ludwig Trage, Jr.; Sr. W,, J. Hart; Jr. W., Jacob Disque; S. B., Friedrich Amos; J. B., Carl B. Young; Trustees, Georg Rauch, Heinrich Funda, Robert Emmerich. Die Verzammlungen finden den 2ten und 4ten Mittwoch jeden Monats statt. Die jetzigen Beamten sind: Jr. P. C. R., Leo J. Hofmann; C. R., Franz C. Wenz; S. C. R., J. Hart; prot. Secretär, Philipp Wiegand; Finanz-Secretär, D. F. Cushing; Schatzmeister, Ludwig Trage Jr.; S. W., Johann Mühlbeyer; Jr. W., Karl B. Young; S. B., Johann Siebold; J. B., Karl Pfohl; Trustees, Robert Emmerich, Wilhelm J. Kuntzsch, Rudolph Bäder.

*Court Salt City No. 330.*

Diese Court des Ordens der Förster von Amerika wurde am 26. Oktober 1896 gegründet. Die ersten Versammlungen fanden in Umbrechts-Halle statt. Die ersten Beamten waren: J. P. C. R., Joseph Ehegärtner; C. R., Johann B. Brilbeck, Jr.; S. C. R., Jakob Schug; Finanz-Sekretär, Joseph Scharoun; Protok. Sekretär, Peter Kappel; Schatzmeister, Georg Kieffer; Arzt, Dr. W. J. Werfelmann. Die Court zählt jetzt 420 Mitglieder und versammelt sich jeden 2. und 4. Donnerstag im Monat in Marte's Halle, Ecke N. Salina- und Divisionstrasse. Die jetzigen Beamten sind: J. P. C. R., Johann B. Brilbeck; C. R., John F. Scanlon; S. C. R., Wilhelm Göttel; Finanz-Sekretär, Joseph Scharoun; Protok.-Sekretär, Peter Kappel; Schatzmeister, Georg Kieffer; Trustees, Eduard Richard, Julius Faustmann, Simon Zeon.

## Verbesserter Orden der Knights of Pythias.

*Onondaga Loge No. 1.*

Die ehemalige Onondaga - Loge, K. of P., wurde am 10. Januar 1883 mit 35 Mitgliedern gegründet. Die Beamten waren: Ex-Kanzler, Georg C. Young und August Köhler; Com. Kanzler, Jacob J. Unbehend; Vice-Kanzler, Friedrich Schultz; Prälat, Friedrich Foell; Archivar, F. W. Rossberg; Finanz-Sekretär, Wilhelm P. Hartmann; Schatzmeister, Guido Killy; Waffenmeister, Wilhelm Kreuzberg. Wegen des Nativismus im alten Orden verliess die Loge denselben am 18. Dezember und trat dem neugegründeten Orden, "Improved Order Knights of Pythias," bei. Die Loge wurde am 15. Januar 1895 neugegründet unter dem Namen, Onondago-Loge No. 1, I. O. K. of P. Die Beamten im Jahre 1897 sind Folgende: Ex-Com., Wolfgang Bauer; Commandeur, J. M. Kuppler; Vice-Com., A. H. Walter; Prälat, Wilhelm Wendler; protokoll. und corr. Schreiber, F. J. Zänkel; Finanz-Schreiber, Wilhelm P. Hartmann (7 Jahre); Schatzmeister, August Liesche; Sergeant, Fritz Weisse; Innere Wache, Herrmann Rees; Aeussere Wache, Ernst Müller; Organist, Joseph H. Rees. Jetzige Mitgliederzahl 47. Die Loge bezahlt $9 per Woche im Krankenfalle und $500 im

gewaltigen 4-jährigen Ringens, und die Garnison musste sich ergeben. Am 15. April erliess der Präsident seine erste Proklamation zur Stellung von 75000 Mann Miliztruppen.

OSCAR B. HEYNE.

Wie ein elektrischer Funke zuckte es durch den Norden, als man die wahre Sachlage in ihrer ganzen drohenden Gefahr erkannte. Jede Stadt, jedes Dorf, jedes einzelne Herz wurde von Entrüstung und patriotischer Begeisterung zugleich durchdrungen. Alle Partei-Unterschiede schienen mit einem Male verschwunden zu sein. Es gab nur noch Patrioten und Rebellen.

Sobald die Nachricht nach Syracuse kam, wurden sofort Vorkehrungen getroffen, Truppen zum Schutz der gefährdeten Bundeshauptstadt zu senden. Ueberall wehte das Banner der Union; patriotische Musik erklang auf allen Seiten, zündende Reden wurden gehalten und ein Fond von $10,000 war im Nu gesichert, um für die Familien der Freiwilligen zu sorgen. Butler's Zouaven und Jenney's Artillerie-Batterie gingen sofort Mitte April nach Albany, das 12. Regiment am 2. Mai nach Elmira.

Die Wogen der Begeisterung gingen hoch und nicht zum mindesten unter den Deutschen. Ueber ihre Betheiligung am Kriege und über die allgemeine Stimmung unter ihnen in jener bewegten Zeit wollen wir im folgenden Abschnitt kurz und anschaulich berichten.

### WÆHREND DES BUERGERKRIEGS.

### *Butler's Zouaven.*

Diese Truppe bestand schon vor Ausbruch des Krieges und als Lincoln's erste Proklamation erschien, erforderte es nicht viele Mühe, innerhalb einiger Tage die Kompagnie auf ihre volle Stärke von 77 Mann zu bringen. Dieselbe wurde in Albany eingemustert und als Compagnie D dem 3. N. Y. Freiwilligen

AUGUST H. FRICKE.

Regimente einverleibt. Die Einmusterung in den Dienst der Ver. Staaten erfolgte am 14. Mai 1861 in Fortress Monroe. In dieser Kompagnie, unter Butler's Commando,

ESTABLISHED 1870.

# L. HOUSE & SONS,

.....MANUFACTURERS OF FINE....

GINGER ALES, SODA WATERS, ETC.

BREWERS & BOTTLERS OF WEISS BEER.

DISTILLED WATER AND MINERAL WATERS A SPECIALTY. .....

713-715 NORTH STATE ST., COR. BUTTERNUT ST.

## Gustav Bartholme,

FLORIST,

WOODLAWN GREENHOUSES,

PLANTS, CUT FLOWERS

AND FLORAL DESIGNS.

MANLIUS STREET, Opposite Woodlawn Cemetery.

The condition of your Library depends on the

## Binding.

# H. E. GRUBERT & CO.

Are located at... 339 E. Genesee St., Second Floor,

AND ARE PREPARED TO BIND YOUR BOOKS, PAMPHLETS, MAGAZINES, Etc., at LOWEST RATES consistent with BEST WORK.

Your Patronage is Respectfully Solicited.

# John Single Paper Co., Ltd.,

PAPER MANUFACTURERS,

Wholesale Stationers and Printers

.....OFFICE DESKS AND CHAIRS, TYPEWRITERS AND OFFICE FURNITURE.

befanden sich die folgenden Deutschen von Syracuse; Jacob Sax, Johann Fesenmeier, Andreas Fesenmeier, Joseph Heisle, Johann Brehm Joseph Mühlbeier, Peter Mertens,

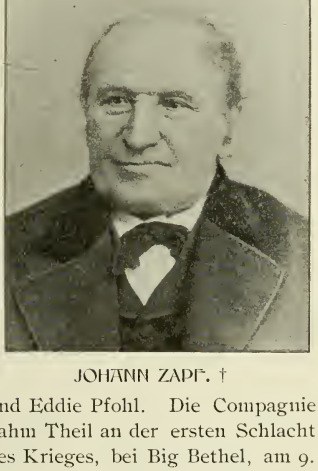

JOHANN ZAPF. †

und Eddie Pfohl. Die Compagnie nahm Theil an der ersten Schlacht des Krieges, bei Big Bethel, am 9. Juni 1861, in welcher Peter Mertens verwundet wurde. Jacob Sax wurde in dem Gefecht bei Drury's Bluff verwundet. Joseph Mühlbeier diente später im 22. Kavallerie-Regiment und wurde dort verwundet.

*Das Turner-Regiment*

bestand aus deutschen Turnern des Staates New York und war als das 20. N. Y. Freiwillige Regiment bekannt. Von den 28 hiesigen Turnern traten 22 ins Heer und 16 von diesen in das Turnerregiment. 9 verliessen Syracuse am 21. April 1861 und andere 7 eine Woche später. Die Namen derselben folgen nachstehend: Johann Gebhardt, Max Fix, Fred Fix, Valentin Schilly, Johann Schilly, Georg Oswald, Ottomar Will, Carl Brücker, Johann Höfler, Conrad Loos; Conrad Schröder, Philipp Kappesser, Julius Wöse, Louis Schug, Heinrich Stroh, Louis Kraus, Adolph Fix, Heinrich Klein, Friedrich Walz, Georg Kuhn, Theo. Kuhn, Gustav Huber, Heinrich Eise. Von diesen starb Georg Oswald während des Krieges, Johann Gebhardt wurde bei Gettysburg verwundet und Ottomar Will verlor einen Arm. Louis Kraus fiel bei Antietam und Heinrich Eise bei Newmarket Bridge, Va.

Wer jene stürmischen Tage nicht selbst miterlebt hat, kann sich nur eine schwache Vorstellung von der Stimmung machen, welche die Gemüther beherrschte. Um ein Beispiel aus vielen herauszugreifen, geben wir nachfolgend die Erfahrungen des Herrn John Schilly von

ADAM LISTMANN. †

hier, gegenwärtig in Auburn wohnhaft. Er erzählt:

"Beim Ausbruch des Krieges arbeitete ich als Barbier für Philipp

Sterbefalle eines Mitgliedes. Die Versammlungen finden jeden ersten und dritten Mittwoch des Monats statt.

## Maccabaeer.

*Allemania-Zelt No. 492, K. O. T. M.*

Allemania-Zelt No. 492 des Ordens der Makkabäer-Ritter, eines der grössten und besten Versicherungs-Orden der Welt wurde am 23. Dezember 1896 in Altmann's Halle mit einer Mitgliederzahl von 12 in's Leben gerufen. Folgende Beamten wurden erwählt und durch den Staatsdeputirten M. C. Clark in ihre resp. Aemter eingesetzt: Ex-Kommandeur, J. P. Pinzer; Kommandeur, J. H. Rees; Lieutenant-Kommandeur, J. A. Dick; Archivar, Julius Loos; Kaplan, Dr. F. J. Rupp; Sergeant, Hermann Rees; Waffenmeister, J. C. Stoecker; Erster Wachtmeister, Christian Unkauf; 2. Wachtmeister, P. Schäfer; Sentinel, F. W. Traugott; Wache, August Flanagan. Diese Beamten dienen bis auf etliche Ausnahmen noch heute; in folgenden Aemtern trat ein Wechsel ein: Kaplan, Elmer D. Cross; Waffenmeister, Wilhelm C. Röhm; 2. Wachtmeister, Friedrich Obrist; Sentinel, Peter Gernant und Wache, Edmund J. Hope. Das Zelt zählt jetzt 32 Mitglieder. Die Versammlungen finden jeden 2. und 4. Freitag in Altmann's Halle statt.

## I. O. O. F.

*Lincoln Loge No. 180.*

Am 3. November 1845 versammelten sich 26 deutsche Männer und gründeten in hiesiger Stadt einen Unterstützungs-Verein unter dem Namen Sankt Johannes Gesellschaft. Die Beamten waren: Präsident, Johann C. Köhnlein; Vice-Präsident, Jakob Pfohl; prot. Sekretär, Franz Feil; Schatzmeister, Adam Listmann.— Am 15. April, 1850 ging diese Gesellschaft über zu dem Alten Orden der Harugari und gründeten die Syracuse-Loge, No. 30. Die ersten Beamten der Loge waren: Ober-Barde, Louis Hagen; Unter-Barde, Christian Frühauf; 1. Sekretär, Johann Winter; 2. Sekretär, Gottlieb Vöglein; Schatzmeister, Adam Klink. Im Jahre 1856 am 19. Juli wurde aus der Harugari- eine Odd-Fellow-Loge, unter dem Namen Lafayette-Loge No. 489. Da in diesem Distrikt zur Zeit zwei Logen unter diesem Namen bestanden, so wurde der Namen der Loge am 18. März 1867 in Lincoln-Loge No. 180 umgeändert. Die ersten Beamten der Lafayette Loge im Jahre 1856 waren: O. M., Jakob Pfohl; U. M., Michael Fehrenz; prot. Sekretär, Friedrich Haben; Finanz-Sekretär, Herrmann Ackermann; Schatzmeister, Heinrich Gieselmann. Bruder H. Gieselmann ist der einzige jetzt noch lebende Johannes-Bruder. Die Loge hat jetzt eine Mitgliederzahl von 376 und nebst ihrem schönen Gebäude, Ecke Townsend- und Ashstrasse ein Baar-Vermögen von $1900. Die jetzigen Beamten der Lincoln Loge sind: Ober-Meister, Jakob Wagner; Unter-Meister, Wilhelm Yost, Jr.; prot. Sekretär, Peter Drumm (7ter Termin); Schatzmeister, Johann Bauer. Die Loge versammelt sich jeden Montag in ihrer eigenen Halle.

*Lincoln Rebekka-Loge No. 126.*

Die Lincoln Rebekka-Loge No. 126, I. O. O. F., wurde am 28. Februar 1892 gegründet. Die ersten Beamten waren: Obermeisterin, Appollonia Jäckel; Untermeisterin, Philippina Grub; protokollirende Sekretärin, Elisabetha Schmidt; Finanz-Sekretärin, Mina Schmidt; Schatzmeisterin, Barbara Latterner. Die Loge verfügt über ein Kapital von $1,000 und zählt gegenwärtig 125 Mitglieder. Die Versammlungen finden am ersten und dritten Donnerstag eines jeden Monats in der Lincoln-Logenhalle statt. Die jetzigen Beamten sind: Obermeisterin, Rosina Eng; Untermeisterin, Mina Single; protokollirende Sekretärin, Louise Würth; Finanz-Sekretärin, Maria Hoffmann; Schatzmeisterin, Emma Hornung. Die Versammlungen jeden 1. und 3. Donnerstag im Monat in der Lincoln-Logenhalle statt.

*Canton Lincoln No. 38, P. M.*

Canton Lincoln No. 38, P. M., I. O. O. F. wurde mit 27 Mitgliedern am 28. Jan. 1891 in der Odd-Fellow-Halle, Ecke Townsend- und Ashstrasse gegründet. Die ersten Beamten waren: Friedrich Sembach, Kapitän; Johann J. Unbehend, 1. Lieutenant; Carl Grub, 2. Lieutenant; Peter Drumm, Sekretär; Louis Stuber, Schatzmeister. Der Canton besitzt am heutigen

Gehm, dessen Barbierstube sich gerade dem alten Salt Springs Hotel gegenüber befand. Gehm hatte sich entschlossen, mit Butler's Zouaven in den Krieg zu ziehen und wollte

JAKOB J. KLEIN. †

sein Geschäft verkaufen. Ich kaufte ihm Samstags-Abends dasselbe ab und wollte am nächsten Montag auf eigene Faust beginnen. Ich war nicht wenig stolz darauf und froh, ein eigenes Geschäft zu besitzen, und hatte nicht die entfernteste Absicht, selbst Soldat zu werden. Am Montag Morgen fing ich also an und der erste Kunde, den ich rasirte, war der Eigenthümer des genannten Hotels, Namens Tallmann. Natürlich drehte sich das Gespräch um den Krieg und die Anwerbungen. Plötzlich überkam es mich wie ein Fieber; meine Hand begann zu zittern, sodass Tallmann mich fragte, was mir fehle. Ich antwortete ihm, er sei der letzte Kunde, den ich bedienen werde, da ich auch fort in den Krieg wolle. Tallmann lud mich ein in seine Wirthschaft und traktirte mich, worauf ich schnurstracks zu Christian Freeoff ging, unserm damaligen Turnvereins-Präsidenten, und ihn fragte, ob ich noch in's Turner-Regiment eintreten könne. Als er dies bejahte, liess ich mich gleich anwerben und ging nach dem Amos Hotel. Hier war ein gewisser Turner Benedikt "Bartender" und als ich ihm meinen Entschluss mittheilte, band er seine weisse Schürze ab und erklärte, ebenfalls mitgehen zu wollen. Zusammen gingen wir dann nach Heitz's Wirthschaft, wo dessen Neffe Louis Schug als "Bartender" und ein gewisser Louis Kraus als Wurstmacher beschäftigt waren. Beide waren Turner und als wir ihnen unser Vorhaben mittheilten, rief Schug: "Onkel, ich geh' auch mit!" und Kraus rief: "Herr Heitz, tragen Sie Ihre Würste selbst fort,

J. WILLIAM KLEIN.

ich geh' auch mit!" Wir viere gingen nun zusammen Robber's Row hinauf (nach der Post-Office) wo wir

## G. F. SCHAFER

....DEALER IN....

**Stoves, Ranges, Furnaces,**

BUILDERS' HARDWARE,

PAINTS, OILS, GLASS, BRUSHES, &c.

502-506 N. SALINA ST.,

T lephone No. 477. SYRACUSE, N. Y.

## Adamant Manufacturing Co. of America,

*. . . MANUFACTURERS OF . . .*

## ADAMANT WALL PLASTER

AND ADAMANT BRUSH FINISH IN TINTS AND WHITE.

ADAMANT IS A PERFECT WALL PLASTER.
ADAMANT IS FIRE PROOF.
ADAMANT IS AS HARD AS MARBLE.
ADAMANT NEVER FALLS OFF NOR POPS OUT.
ADAMANT NEVER CRACKS EXCEPT FROM SHRINKING OF TIMBERS OR WARPING AND SETTLING OF BUILDING.

*309 EAST GENESEE STREET.*

*OFFICE TELEPHONE 99,*
*FACTORY TELEPHONE 95.*

SYRACUSE, N. Y.

G. W. ROOT, MANAGER.

## GUSTAV A. RAPP,

Merchant Tailoring.

624 SOUTH WEST ST.

*SYRACUSE, N. Y.*

Julius Wöse und dessen Vater antrafen, die mit Farbentöpfen und Werkzeug beladen auf dem Wege zu ihrer Arbeit waren. Natürlich theilten wir ihnen gleich unsere Absicht mit. Inzwischen waren wir bis zur Warrenstrasse gekommen, als Julius Wöse plötzlich seinen Farbentopf zu Boden setzte und zu seinem überraschten Vater sagte:

FRAU ELISABETH GRUMBACH.

Die aelteste lebende deutsche Pionierin.

"Hier, Vater, ist dein Farbentopf; ich geh' auch mit." Von der Post-Office wollten wir fünfe dann zurück zu Freeoff, um die übrigen anzumelden. Auf der Brücke über den Oswego - Kanal begegneten wir Heinrich Stroh. Kaum hörte er, was wir vorhatten, als er sich gleichfalls entschloss mitzugehen. Am Abend fand eine grosse Versammlung statt, um noch weitere Anmeldungen entgegenzunehmen. Fred Fix und Heinrich Klein meldeten sich, doch wurde der letztere, als zu jung, zurückgewiesen, trat aber später in ein anderes Regiment. Es ging wie ein Sturmwind durch die Herzen und die Betheiligten selbst konnten am wenigsten erklären, wie sie so plötzlich zu ihrem Entschluss gekommen waren.

*Das 12. Regiment.*

Dies war das erste völlig aus Onondaga County rekrutierte Regiment. Schon am Tage nach der Proklamation war das Regiment vollzählig organisirt, verliess am 2. Mai 1861 Syracuse, wurde in El-

Tage 46 aktive Mitglieder (Chevaliers) und 9 Ehrenmitglieder. Der Kassen-Bestand am 1. April 1897 war $585.35. Die jetzigen Beamten sind: Kapitän. Johann J. Unbehend; 1. Lieutenant, Johann Häberle; 2. Lieut., Friederich Laass; Sekretär, Carl Siegel; Schatzmeister, Robert Grub. Canton Lincoln machte gute Fortschritte seit seinem Bestehen, und ist sozusagen der erste Canton im Staate. Eins seiner Mitglieder wurde mit einem der höchsten Ehrenämter im Staate betraut, nämlich Chevalier Oberst F. Sembach, welcher als Lieutenant-Commandeur erwählt wurde. In Buffalo, N. Y. errang Canton Lincoln bei dem Preis-Exercitium den 2. Preis im Betrage von $200.00. Der Canton versammelt sich jeden 3. Freitag im Monat; Exerzir-Abend jeden 1. Freitag in der Liederkranz-Halle.

*Lincoln Lager No. 104.*

[ENCAMPMENT I. O. O. F.]

Die erste Versammlung des Lincoln-Lagers No. 104, I. O. O. F. fand am 28. Jan. 1886 statt. Als erste Beamten des neugegründeten Lagers wurden folgende Brüder erwählt und installirt: Haupt-Patriarch, Louis Walter; Hohe-Priester, Carl Grub; 1. Aufseher, Jakob Unbehend; 2. Aufseher, Philip A. Schmidt; Schriftführer, Jakob Glas; Schatzmeister, C. Sand. Das Lager zählt jetzt 125 Mitglieder und verfügt über ein Baarvermögen von $2,-264. Das Lager versammelt sich jeden 2. und 4. Donnerstag im Monat in der Lincoln-Logenhalle. Die gegenwärtigen Beamten (1897) sind: Haupt-Patriarch, Gustav Neiss; Hohe-Priester, Hermann Hurst; 1. Aufseher, Adolph Stoffel; 2. Aufseher, Robert Grub; Schriftführer, Franz Xaver Geiger; Finanz-Sekretär, Peter Drumm; Schatzmeister, Valentin Schmidt.

*Schwestern-Unterstuetzungs-Verein der Lincoln-Loge.*

Dieser Verein wurde im April 1877 gegründet. Die ersten Beamten waren folgende Schwestern: Präsidentin, Johanna Schmitt; Protok.-Sekretärin, Katharina Hettich; Finanz-Sekretärin, Katharina Stemmler; Schatzmeisterin, Philipina Glas. Der Verein zählt jetzt 120 Mitglieder und hat ein Baar-Vermögen von $1300. Die gegenwärtigen Beamten sind: Präsidentin, Margarethe Walther; Vize-Präsidentin, Johanna Gross; Protok.-Sekretärin, Julia Grathwohl; Finanz-Sekretärin, Rosina Guthmann; Schatzmeisterin, Mina Single. Der Zweck des Vereins ist die Kranken zu besuchen und wöchentlich zu unterstützen. Der Verein versammelt sich jeden ersten Sonntag im Monat in der Lincoln Logen-Halle.

---

### G. A. R.

*Lilly Post No. 66.*

Anfangs Juni 1870 versammelten sich in Folge einer Aufforderung des General Gustav Sniper und Oberst Nicholas Grumbrach mehrere Veteranen des Bürgerkriegs, um einen permanenten Posten der "Grossen Armee der Republik" an der Nordseite des Kanals in's Leben zu rufen. Mann reichte sogleich ein Gesuch um einen Freibrief im Hauptquartiere ein und wurde solcher am 25. Juni 1870 sofort bewilligt. Am 7. Juli 1870 wurde der neue Posten No. 66, G. A. R., durch Kommandeur George K. Collins vom ehemaligen hiesigen Dwight-Posten und dem Einmusterungs-Beamten W. H. Clark installirt. Die ersten Beamten des neuen, grösstentheils aus Deutschen, bestehenden Postens waren Folgende: Kommandeur, General Gustav Sniper; Adjutant, Richard Jones; Sr. V. C., Philip Eckel; Jun. V. C., Jakob Schwartz; Quartiermeister, Nicholas Grumbach; Arzt, August Tanke, Kaplan und Sergeant, Friedrich R. Miller; Q. M. S., Abraham Brugger; O. D., Michael Auer; O. G., Heinrich Lenz. Adam Jäckel's Halle in der Butternutstrasse wurde als Hauptquartier gewählt und wurde am 30. August 1870 beschlossen, dem neuen Posten den Namen "*Lilly*-Posten", zu Ehren des tapferen Fähndrichs des 149. New-Yorker Freiwilligen Regimentes, George Lilly, zu geben, welcher in der Schlacht am Lookout Mountain bei der heldenmüthigen Vertheidigung seiner ihm theuer gewordenen Fahne, sein Leben einbüsste. Die Veteranen Richard J. Wright und Frederick H. Beman waren die ersten Kameraden, welche der Tod aus den Reihen der Mitglieder fortraffte. Am 1. Mai 1871 nahmen die Mitglieder an dem herrlichen Friedensfeste, welches in hiesiger Stadt in gross-

mira ausgerüstet und am 13. Mai in den Staats-Dienst eingemustert, und am 2. Juni 1861 in Washington in den Dienst der Vereinigten Staaten. Am 15. Juli erhielt das Regi-

HEINRICH SCHMEER.

ment Befehl über Chain Bridge zu gehen, kam am selben Tage zum ersten Mal bei Blackburn's Ford unter Feuer, wobei das 12. Regiment 6 Todte und 13 Verwundete verlor. Dies war unmittelbar vor der ersten Schlacht bei Bull Run, während welcher das Regiment in Reserve stand. Nachdem dasselbe einige Monate bei der Anlage von Befestigungswerken vor Washington beschäftigt gewesen war, nahm es wieder aktiven Antheil am Krieg und wurde nach der "Peninsula" gesandt, nahm Theil an der Belagerung von Yorktown und kämpfte in den folgenden Schlachten: Hanver Court House, Gaines' Mill, Savage's Station, White Oak Swamp, Malvern Hill, zweite Schlacht bei Bull Run und erste Schlacht bei Fredericksburg. Das Regiment kehrte nach Ablauf seiner Dienstzeit am 17. Mai 1863 zurück und manche der Soldaten liessen sich von neuem anwerben.

Compagnie B dieses Regiments war deutsch. Nachstehend folgt die Namensliste der Offiziere und Mannschaften:

Jakob Brand, Hauptmann; Peter Straus, Lieutenant; Johann P. Spanier, Fähnrich; Michel Auer, 1. Sergeant; Julius Hintz, Georg Boiteu, Max Fix, Sergeanten; Michel Welter, Jacob Simon, Albert Hoffmann, Johann Dauer, Korporäle; Moritz Schwartz, Tambour. Gemeine: Franz Baar, Anton Baurus, Michel Becker, Karl Bohmann, Heinrich Christ, Johann Dürr, Conrad Eberhard, Valentin Eberling, Killian Faulstieg, Martin Felsenheimer, Johann Fickeis, Joseph Füchter, Friedrich Geis, Philipp

JUSTIN SEUBERT.

Grünwald, Johann Greiner, Simon Greis, Anton Gross, Nicholas Henni, Christian Herpel, Georg Herr, Hermann Hirt, Heinrich

artiger Weise gefeiert wurde, Theil. Im Jahre 1875 wurde von verschiedenen Gliedern dieses Postens eine Militär-Organisation unter dem Namen "Central City Veteranen" in's Leben gerufen. Dieselbe wählte die zu Washington's Zeiten übliche Continental-Uniform und war nicht nur bei den hiesigen Bürgern beliebt und gerne in Parade gesehen, sonderns errang sich auch einen nationalen Ruf. Im Jahre 1882 schenkte die Woodlawn-Friedhof-Gesellschaft dem Posten einen Beerdigungs-Platz, welchen derselbe schön herrichten und mit einer Kanone am Eingange versehen liess. Kurz darauf wurden Gelder gesammelt für ein Soldaten-Denkmal und schon im Jahre 1887 am 23. Juni konnte dasselbe unter grossartigen Feierlichkeiten enthüllt werden. Im Herbste 1891 beschenkten die Gebrüder Franz B., Wilhelm und Karl Häberle bei einer hiezu arrangirten Abendunterhaltung den Posten mit einem prachtvoll ausgeführten Memorial-Album, in welchem die Biographie sämmtlicher Kameraden des Postens eingetragen wird. Am 25. Juni 1895 feierte der Posten sein 25jähriges Jubiläum. Derselbe hat seit seinem Bestehen einen aktiven Antheil an allen patriotischen Uebungen angeregt. Durch den Einfluss der G. A. R. wurde jedes Schulhaus mit den Sternen und Streifen versehen und jeder Veteran hofft, dass das geliebte Sternenbanner für immer und ewig über dem Lande der Freien und der Heimath der Braven wehen möge. Seit der Gründung des Lilly-Postens fungirten folgende Kameraden als Kommandeure: General Gustav Sniper, (2. Termine), Major Michael Auer, Wilhelm Rautenberg, Nicholas Grumbach, (5. Termine), Johann Gebhardt (5. Termine), Peter Kappesser, Edwin Luff, Karl Umbrecht, Adam Metzger, Adam Schmidt, (3. Termine). Unter der weisen Führung obiger tüchtiger Kommandanten blühte der Posten stetig und machte grosse Fortschritte, so dass derselbe jetzt zu den angesehensten Körperschaften hiesiger Stadt gerechnet wird. Im August dieses Jahres (1897) betheiligte sich derselbe in Corpore an dem National-Lager in Buffalo, N. Y. Der Posten hat jetzt eine Mitgliederzahl von 150. Die jetzigen Beamten sind: Kommandeur, Adam Schmidt; S. V. C., John Hixon; J. V. C., Jakob Listmann; Adjutant, Adam Metzger; Kaplan, Carl Bausinger; Arzt, Enos. Stevens; Quartiermeister, Nicholas Grumbach; O. D., Heinrich Dauer; O. G., Sumner Jordan; S. M., J. Hall; Q. M. S., L. S. Merrick. Der Posten versammelt sich an jedem 2. und 4. Freitag in Ryan's Halle.

### *Lilly Relief Corps No. 172.*
[FRAUEN-SEKTION]

Lilly Relief Corps wurde am 20. Februar 1891 mit einer Mitgliederzahl von 40 organisirt. Die ersten Beamten waren Folgende: Präsidentin, Amalia Bulla; Senior Vize-Präsidentin, Maria Schmidt; Junior Vize-Präsidentin, Walburga Gebhardt; Sekretarin, Jennie Kappesser; Schatzmeisterin, Helen Stevens; Kaplanin, Sarah Post; Ceremonienmeisterin, Margaretha Becker; Wache, Rosetta Knapp; Gehülfs-Ceremonienmeisterin, Anna Weimer; Assistent-Wache, Barbara Eckel; Organistin, Katherina Kappesser.—Der Zweck dieser Organisation ist, die alten Veteranen und ihre Angehörigen in der Noth und Heimsuchung thatkräftig zu unterstützen. Die Gelder sind in zwei Fonds eingetheilt, nämlich in einen Allgemeinen und einem Hülfsfond. Aus dem allgemeinen Fond werden die laufenden Ausgaben bezahlt und Unterstützungen, Geschenke, u.s.w. werden von dem Hülfsfond bestritten. Manche Familie wurde schon von dem Corps unterstützt. Die gegenwärtigen Beamten sind: Präsidentin, Wilhelmina Dauer; Senior Vize-Präsidentin, Friedericke Ohmann; Junior Vize-Präsidentin, Louisa Schöneck; Sekretärin, Katherina Baumer; Schatzmeisterin, Anna Weimer; Kaplanin, Katherina Kappesser; Ceremonienmeisterin, Rosetta Knapp; Wache, Corolina Schmunck; Assistent-Ceremonienmeisterin, Katherina Ulmer; Assistent-Wache, Virginia Warner.

### *General Sniper Camp No. 166, Sons of Veterans.*

General Sniper Lager der Veteranen-Söhne wurde am 14. August 1886 als eine Sektion des Lilly-Posten No. 66, G. A. R., gegründet. Seit dem Bestehen des Lagers fungirten folgende Kapitäne: W. H. Wöse, Jr., Karl Oertel, Jakob G.

Hof, Killian Hofer, Louis Huber, Georg Kaufmann, Philipp Kohles, Johann Kurz, Georg P. Lampmann, Peter Lang, Wilhelm Lettermann, Georg Lubi, Johann Maurer, Jo-

JOHANN STOECKER.

hann Melchior, Wilhelm Michael, Gebhard Moll, Wilhelm Mühlhäuser, Georg Pohlmann, Johann Rietmann, Conrad Ring, Peter Sattler, Ernst Friedrich Sauter, Johann Schick, Johann C. Schröder, Martin Schröder, Geo. Schieder, Friedrich Seidel, Johann Warner, Johann Weber, Eduard Wolf. Von diesen wurden Michel Welter und Johann Melchior in der ersten Schlacht bei Blackburn's Ford getödtet. Hauptmann Brand resignirte am 25. Oktober 1861; der zweite Lieutenant Spanier am 27. Dezember 1861. Michel Auer avancirte am 22. Februar 1862 zum 2., und am 1. Dezember 1862 zum 1. Lieutenant, wurde am 17. Mai 1863 ausgemustert und trat in das 15. Cavallerie-Regiment ein, wo wir ihm später wieder begegnen werden. Georg Boiteu wurde am 3. Dezember 1862 zum 2. Lieutenant befördert und am 17. Mai 1863 ausgemustert. Gustav Webber avancirte am 18. Dezember 1862 zum 2. Lieutenant und resignirte am 2. Februar 1862.

Die Regimentsfahne war aus Seide, wurde dem Regiment am 2. Mai 1861 von Syracuser Damen als Geschenk überreicht und begleitete dasselbe während der ganzen Dienstzeit.

*Das 101. Regiment*

zählte u. a. auch Gustav Sniper unter seinen Offizieren, und Compagnie H dieses Regiments bestand fast ganz aus Deutschen, nämlich:

Peter Ohneth; Hauptmann; Adam Listmann, 1. Lieutenant; Jacob Schilly, 2. Lieutenant,; Georg Pfohl, Fred Schneider, Albert und Peter Hofmann, Philip Schug, Joh. Rietmann, Sergeanten; Philipp Metzger, Peter Grub, Wilh. Warner,

JOHANN C. SURBECK.

Adam Metzger, Wilh. Albert, Johann Durr und Frank Becker, Korporäle; Johann Wattle und Philipp Gross, Tamboure. Gemeine: Ja-

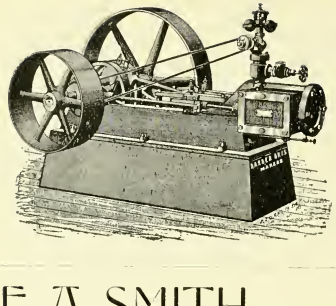

CHAS. E. BARBER. THOS. J. BARBER.

# BARBER BROTHERS,

MANUFACTURERS OF

**Steam Engines and Boilers,**

**Steam and Power Pumps.**

Steam Fitting, **BLACKSMITHING,** General Machine Work.

**500 E. Water St. (Phoenix Machine Shop.)**

TELEPHONE 200. **SYRACUSE, N. Y.**

# F. A. SMITH,

## Photographer,

Successor to I. J. KUNTZ,

**841 N. Salina St., SYRACUSE, N. Y.**

Highest Grades of Photography in all Styles.

GALLERY NEWLY REFITTED.

## A TESTIMONIAL.

SYRACUSE, N. Y., July 1. 1897.

Having recently sold my PHOTOGRAPH GALLERY at 841 N. Salina Street to Mr. Frederick A. Smith of this city, I would most respectfully ask all my friends and former patrons to give him a trial, assuring them of entire satisfaction in every manner.

Mr. Smith has fifteen years experience in the Photographic Art, having been employed in some of the leading galleries in the State. As Mr. Smith has been doing my Negative Retouching for several years past, a good many of my friends are familiar with the fine quality of his workmanship.

*I. J. KUNTZ.*

# CHARLES SCHUG & SONS,

—DEALERS IN—

## Coal and Wood

also BARREL MANUFACTURERS,

**Office & Yard, 201 Basin St., Cor. Danforth.**

**.....Orders by Telephone or Mail promptly attended to.**

TELEPHONE 157 A.

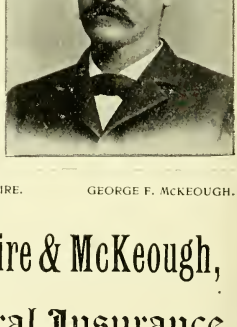

# G. BUSCHLE,

....DEALER IN....

## Boots, Shoes and Rubbers.

Custom Work a Specialty.....

Repairing Neatly and Promptly Done.

*626 NORTH SALINA ST.*

JAMES K. McGUIRE. GEORGE F. McKEOUGH.

# McGuire & McKeough,

## General Insurance,

**No. 1, JOY BUILDING,**

Telephone 253. SYRACUSE, N. Y.

cob Albrecht, Gottlieb Albert, Joh. Becker, Sebastian Baumgärtner, Fried. Babst, Georg Falker, Johann Fries, Daniel Gilcher, Heinrich Joh. Graff, Abraham Grub, Wen-

ADAM KLINK.

del Hofmann, Val. Hasenzahl, Heinrich Hochstrasser, Modest Heily, Peter Heinz, Karl Hering, Gottlieb Heisler, Philipp Hering, Johann Kratzer, Heinrich Klein, Johann Köher, Peter Lerch, August Metzger, Joh. Matzebacher, Konrad Reimig, Gottlieb Rettig, Andreas Rehm, Gottfried Suter, Fr. Scheninger, Valentin Scheninger, Jacob Steiner, Adam Scharrer, Samuel Sutter, Chr. Traugott, Christian Urfer, Jakob Wagemann, Johann Wenkler, Johann Weier, Wendel Wattle, Daniel Rippel, Wilhelm Kehrer, Val. Balzhäuser, Val. Reichart, Johann Bub, Johann Wurst, Wilhelm Miller, Martin Benedixen, Allen Dietz, Christoph Kehil, Heinrich Nobels, Stillmann Ried, Albert Nichols und Peter König. Von diesen wurden Philipp Hering und Johann Kratzer getödtet und Val. Scheninger verschwand auf unaufgeklärte Weise.

Die Regimentsfahne war ein Geschenk des "Union Defense Committees" und wurde in den folgenden Schlachten getragen: Seven Pines, (31. Mai und 1. Juni), Peach Orchard, Savage Station, Chickahominy Swamps, White Oak Swamps, Charles City Cross Roads, Malvern Hill, Grovetown, 2. Bull Run, Chantilly und Fredericksburg. Das Regiment wurde organisirt durch Verschmelzung zweier Regimenter, die in den Counties Onondaga und Delaware rekrutirt worden waren. Es verliess den Staat am 9. März 1862 und wurde später mit dem 37. N. Y. Freiwilligen Regiment consolidirt. In seinem Rapport nach der Schlacht bei Fredericksburg sagte Brigadier-General

WILLIAM T. KLINK.

Berry: "Ich habe ebenfalls die gute Führung des 101. N. Y. Regiments zu erwähnen. Sie thaten ihre Pflicht während der Schlacht und gleich-

Schwarz (2 Jahre), Philip E. Kapesser, Adam C. Listmann (3 Jahre) und Karl A. Schöneck, der jetzige Kapitän (3 Jahre). Unter Anderen haben folgende Beamte längere Zeit ihre Pflichten getreu und gewissenhaft vollführt: Georg Kaufmann, Quartiermeister, 6 Jahre; Friedrich Saile, 1. Sergeant, 3 Jahre; Conrad Schöneck, 1. Sergeant, 4 Jahre, Jakob Kramer und Johann Grub, Lager-Räthe, 4. Jahre; Jakob Grub, Lieutenant, 3 Jahre. General Sniper-Lager wurde schon des Oefteren vom Staats-Departement durch Ernennung etlicher seiner Mitglieder zu verantwortlichen hohen Stellen im Staats-Departement geehrt. Die Kameraden Jakob G. Schwarz, Jakob Grub und Adam C. Listmann dienten schon mehrere Male als Inspektions-Beamten, Letzterer war auch im Jahre 1896 ein Gross-Delegat zum National-Lager. Die Kameraden Conrad C. Schöneck und Kapitän Carl A. Schöneck fungirten schon als Adjutanten und Einmusterungs-Beamten des Staats-Departements. Dieses Lager hat schon viel dazu beigetragen um die Vaterlandsliebe zu pflegen und hat die Genugthuung vom Staats-Departement als eines der ersten und besten Lager im Staate angesehen zu werden. Bei der Inspektion im Jahre 1896 war Gen. Sniper-Lager das einzige, welches den 100-Punkt erlangte. Durch diesen Verdienst war das Lager allein berechtigt, beim Staats-Lager die Einführungs-Ceremonien auszuführen. Gen. Sniper-Lager hat sich nicht nur allein geehrt, sondern auch den würdigen und tüchtigen Soldaten, dessen Namen es trägt und den Lilly-Posten, dessen Sektion es bildet. Die jetzigen Beamten sind Folgende: Kapitän, Carl A. Schöneck; 1. Lieutenant, Jakob Grub; 2. Lieutenant, Conrad C. Schöneck; Adjutant, Wilhelm Papst; Kaplan, Ira Pollmann; 1. Sergeant, Otto E. Schöneck; Quartiermeister, Johann Grub; S. G., Carl Fix; C. S., William Leonard; P. M., Eduard A. Schöneck; C. G., Arthur Mudford; O. G., William Blair; P. G., Leonard Fargo.

## Gesang-Vereine.

*Arbeiter Liedertafel.*

Im Februar 1887 wurde von der hiesigen deutschen Sektion der "Socialistischen Arbeiter Partei" der Gesangverein "Socialistische Liedertafel" gegründet. Am 17. Februar 1889 wurde der Name in "Syracuse Arbeiter Liedertafel" umgeändert und besteht der Verein jetzt aus 37 aktiven und 24 passiven Mitgliedern. Der Verein vertritt streng das sozialistische Princip und sucht durch Gesänge von sozialistischer Tendenz, die Emancipation der Arbeiter fördern zu helfen. Jeden Samstag, Abends 8 Uhr, finden die regelmässigen Singstunden in Armbruster's Halle, Ecke Lodi- und Butternutstrasse, statt. Die gegenwärtigen Beamten sind: Präsident (wird bei jeder Versammlung bestimmt); Sekretär, Ernst Blume; Bibliothekar, Joseph Grün; Dirigent, Henri Bitter.

*Arion Quartett-Club.*

Aus einem Privat-Quartett, dessen Mitglieder meist ältere Sänger waren, entstand am 4. Juli 1896 der "Arion Quartett-Club" und zwar wurde das Kind im Hause des Herrn Wm. Welter, No. 715 McBridestrasse getauft. Die Gründer des Vereins waren: Max Schott, Friedrich Yüngel, Wm. Welter, Friedrich Ziegler, Georg Hettler, Franz Krotsch, Otto Altmann, Franz Kennel, Prof. Ph. Maurer, Gottlob Heidlauf. Die ersten Beamten waren: Präsident, Wm. Welter; Sekretär, Georg Hettler; Schatzmeister, Friedrich Ziegler; Finanz-Sekretär, Otto Altmann; Bibliothekar, Friedrich Yüngel; Aufwärter, Franz Kennel. Das erste öffentliche Conzert des Vereins fand am 2. Dezember 1896 in Armbruster's-Halle statt und zwar im Subskriptions-Wege, wie auch alle darauf folgende Feste, wegen des guten Erfolges, in derselben Weise, abgehalten wurden. Wegen Zunahme der Mitglieder wurde die neue eingerichtete Halle im 2. Stock des Armbruster-Gebäudes gemiethet und am 30. Januar 1897 eingeweiht. Die gegenwärtigen Beamten sind: Präsident, Wm. Welter; Vice-Präsident, Max Schott; Sekretär, Georg Hettler; Schatzmeister, Otto Altmann; Finanz-Sekretär, Karl Wolthausen; Bibliothekar, Karl Altmann; Verwaltungsrath, Friedrich Weisse und Karl Gehm; Finanz-Komite, Friedrich Weisse und

FORTSETZUNG AUF SEITE 178.

BÆRENRIEGE DES SYRACUSE TURNVEREINS.

falls als Vorposten während des Rückzugs. Dieses Regiment, obwohl schwach an Zahl, hat gute Dienste geleistet und an der Haltung der Offiziere und Mannschaften lässt sich nichts aussetzen."

*Das 149 Regiment.*

Anfangs Juli 1862 wurde es der Regierung klar, dass der Krieg mit grösserer Energie geführt werden müsse. Präsident Lincoln erliess eine zweite Proklamation zur Anwerbung von 300,000 Mann. Das war die Zeit, als das Lied entstand: "We're coming Father Abraham, Three hundred thousand strong." Jeder Staat hatte ein gewisses Quota zu stellen, und um die Rekrutirung zu erleichtern, wurde der Staat nach Senats-Distrikten eingetheilt, und diese Distrikte einem Kriegskomitee unterstellt. Jeder Distrikt hatte ein Regiment zu stellen. Das Kriegskomitee in Syracuse (für den 22. Distrikt) bestand aus den Herren Chas. Andrews, Grove Lawrence, Dennis McCarthy, E. W. Leavenworth, L. W. Hall, Thomas T. Davis und Oberst J. Dean Hawley. Dieses Comitee versammelte und organisirte sich am 15. Juli 1862 und empfahl jeder Stadt und jedem Township im Distrikt ein Unterkomitee von je 3 Mann als lokales Kriegskomitee zu ernennen, um mit dem Senats-Kriegskomitee gemeinsam zu wirken. Das 122. Regiment wurde unter diesen Umständen innerhalb eines Monats rekrutirt und am 28. Aug. 1862 in den Dienst der Vereinigten Staaten eingemustert. Unmittelbar darauf wurde auch das 149. Regiment rekrutirt, auf 3 Jahre oder während der Dauer des Krieges, und zwar unter folgenden Umständen.

Zu dieser Zeit war Oberst Nich. Grumbach Supervisor der 2. Ward, Mitglied des städtischen Kriegskomitees und Hauptmann der Monroe Kadetten. Die Kriegslage wurde in allen Klassen der Bevölkerung besprochen und namentlich auch die sogenannten "drafts", welche hie und da, aber nicht in Syracuse, nöthig waren, um die erforderliche Truppenzahl stellen zu können. Auch unter den Deutschen wurde diese Frage lebhaft erörtert und es wurden allenthalben Stimmen von solchen laut, welche sich zum Eintritt in den Dienst bereit erklärten, falls sie einen Führer hätten. Am Abend des 27. August 1862 fanden sich eine grosse Anzahl solcher im Centre House zusammen und Philipp Eckel, der Feuerwehrmann, stellte den Antrag, dass eine deutsche Compagnie gebildet und Nich. Grumbach zum Hauptmann erwählt werde. Dieser Vorschlag wurde mit Jubel aufgenommen, und ferner noch Phil. Eckel als erster und Jakob Knapp als zweiter Lieutenant erwählt. Hierauf begab man sich in Jakob Kohl's Wirthshcaft, und als Herr Grumbach bald darauf eintrat, wurde er von allen Seiten als Hauptmann begrüsst. Als man ihn von dem Vorgefallenen in Kenntniss setzte, erklärte er, dass er nicht darauf eingehen könne, weil er seinem Geschäftskompagnon (Gen. Sniper) versprochen habe, das gemeinsame Geschäft während dessen Abwesenheit im Felde fortzuführen. Ausserdem fürchtete er, dass unter de-

ACTIVE DES SYRACUSE TURNVEREINS.

nen, welche sich unter dem Eindruck der ersten Begeisterung zum Soldatendienst bereit erklärt hatten, manche am nächsten Morgen ihren Entschluss bereuen möchten, gab aber vorläufig seine Einwilligung, ihr Hauptmann werden zu wollen. Man trennte sich an diesem Abend und Herr Grumbach erwartete am nächsten Morgen nichts anderes, als dass die ganze Sache in Nichts zerronnen sei. Wie erstaunte er aber, als er auf dem freien Platz an Salinastrasse und Prospect Avenue ein grosses Zelt aufgeschlagen und die Freiwilligen bereit fand, ihr Versprechen einzulösen. Die Sache wurde ernst und die Rekrutirung begann. Das Senats - Kriegskomitee gab seine Einwilligung und um die Mittagszeit des 28. August 1862 waren bereits 40 Mann angeworben. An der freien Ecke von Ash, Salina und Prospect Avenue wurde eine Tribüne errichtet, wo am Abend Reden gehalten werden sollten. Der Abend kam ; Samsel's Kapelle spielte patriotische Weisen und Georg Saul hielt eine begeisternde Anrede. Dann wurden Freiwillige aufgefordert, sich zu melden. Wenn eine Pause eintrat, kündigte der Vorsitzer an, eine der vielen deutschen Frauen offerire dem nächsten Freiwilligen so viel Paar Strümpfe, oder eine andere zehn Dollars, und so ging's weiter. Inhalb 4 Tagen waren 115 Mann registrirt, meistens aus der 2. und 4. Ward. Doch nicht alle gingen mit, denn manche hatten Eltern, welche dagegen protestirten: andere waren verheirathet, und ihre Frauen machten die Sache wieder rückgängig. Capt. Grumbach verheirathete sich am 14. September 1862 und ging nach Watertown auf die Hochzeitsreise, kam aber schleunigst zurück, als er hörte, dass 3 seiner Rekruten verduftet seien. Am 18. September 1862 wurde diese deutsche Compagnie B mit etwa 100 Mann, einschliesslich der Offiziere, in den Dienst des Staates eingemustert und lagerte in "Camp White", bis am 23. September das Regiment nach Washington abging.

Dasselbe hat während des Krieges folgende Schlachten mitgemacht: Chancellorsville, Gettysburg, Wauhatchie, Lookout Mountain, Ringgold, Resaca, New Hope Church, Lost Mountain, Pine Knob, Kenesaw Mountain, Peach Tree Creek und die Belagerung von Savannah; und war zugegen bei den Schlachten von Missionary Ridge, Rocky Face Ridge, Averasboro, Bentonville und The Carolinas. Es verlor im ganzen 133 Todte und 353 Verwundete.

Nachstehend geben wir die Namensliste der Compagnie:

Nic. Grumbach, Hauptmann; Phil. Eckel, 1. Lieutenant; Jakob Knapp, 2. Lieutenant; Phil. Hirsch, 1. Sergeant; Johann Kohl, Jakob Schwarz, Franz Becker, Jakob Eckel, Sergeanten; Georg Frost, Franz Treiber, Michael Scherrer, jr., Jakob Oswald, Jakob Grub, Jos. Hill, Georg Schemel, Johann Sank, Korporäle. Die Gemeinen waren: Michel Andersag, Friedrich Bulle, Wilhelm F. Bentz, Karl Bausinger, Fried. Bohl, Johann Burkhardt, Heinrich Colmerer, Karl Klammer, Georg Cezar, Hermann Dierlam, Peter Drum, Karl Deck, Karl Ebinger, Wilhelm Feh-

renz, Joseph Forstenegger, Jakob Frey, Mathias Fisselbrandt, Jakob Flachsland, Johann Gebhard, Andreas Gettert, Georg Grumbach, Moritz Gersbacher, Philipp Göttel,

NIKOLAUS EHRMANTRAUT.

Andreas Harsch, Peter Huck, Jos. Haberle, Georg Hiltzmann, David Harther, Karl Jäckel, Jakob Jäger, Peter Kappesser, Heinrich Knobel, Georg Leopold, Philipp Laun, Johann B. Leibfried, Johann Moses, Karl H. Miller, Johann Männche, Friedrich Miller, Johann Nichols, Georg Oswald, Ignaz Pfohl, Xaver Pfohl, Johann Renz, Mathias Radle, Wilhelm Schwartz, Wilhelm Schug, Franz Schwartz, Valentin Schilly, Thomas Saile, Karl Schmeer, Johann Schön, Joseph Stadler, Karl Sihler, Georg Sihler, Friedrich Schiffmann, Joseph Schilling, Johann Strauss, Wilhelm J. Steiger, David Traub, Gilbert Ulmer, Friedrich Vetter, Karl Warner, Johann Wiegand, Ottomar Will, Heinrich N. Warner, Jakob Walch, Friedrich Yehling, Wilhelm Zobel, Friedrich Zapf. Von diesen wurden die folgenden getödtet und verwundet: Wilhelm F. Bentz, Karl Deck und Franz Schwartz fielen am 3. Mai 1863 in der Sehlacht bei Chancellorsville, und Friedrich Bohl und Mathias Fisselbrandt wurden so schwer verwundet, dass sie nach einigen Tagen starben.

In der Schlacht bei Gettysburg, am 3. Juli 1863, fiel Johann Nichols, und Gilbert Ulmer und Jakob Frey wurden verwundet und starben nach ein oder zwei Tagen. Andreas Göttert fiel am 24. November in der Schlacht auf dem Lookout Mountain. Heinrich Knobel wurde am 27. Dezember 1864 bei Ringgold, Georgia, verwundet und starb später im Hospital. Michel Undersag fiel am 15. Mai 1864 bei Resaka in Georgia und Georg Leopold und Jos. Forstenegger wurden in demselben Gefecht verwundet und star-

KARL SIMON.

ben bald darauf. Karl Klinkhardt wurde am 16. Juni 1864 im Gefecht bei Ackworth in Georgia verwundet. Johann Schön fiel bei Dallas, Georgia, am 27. Juni 1864 und Ja-

# GOETTEL'S MILITARY AND CONCERT BAND

**Open for Engagements.**

....Andrew Goettel, Leader and Director....

302 CARBON STREET,

Telephone 163 I. SYRACUSE, N. Y.

## WOLF & KURTZ,

Merchant Tailors,

THE FLORENCE,

105 W. Onondaga St., SYRACUSE, N. Y.

Cleaning and Repairing in all its Branches.

## J. C. SURBECK,

WHOLESALE DEALER IN

**Flour, Feed, Meal & Grain,**

IMPORTER OF AND DEALER IN

**Swiss, Limburg and Green Cheese, Holland Herring & French Mustard,**

PRODUCE, &c., &c.

NOS. 126 & 128 NORTH WARREN STREET, SYRACUSE, N. Y.

## W. A. DAVIS

SELLS THE BEST $2.00 HAT ON EARTH.

WHY?

Because he MANUFACTURES his own Hats and you save the middleman's PROFIT.....

ALL HATS KEPT CLEAN FREE OF CHARGE.

...W. A. DAVIS...

MANUFACTURER AND RETAILER,

Y.M.C.A. BUILDING. 343 S. Warren St., SYRACUSE, N. Y.

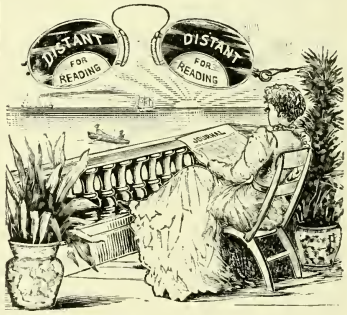


## GEO. BAUSCH,

Deutscher Optikus,

No. 123 VANDERBILT SQUARE.

kob Grub in der Schlacht bei Peach Tree Creek, Georgia, am 20. Juli 1864. Die Verluste der Comp. B betrugen somit 15 Todte und ein Verwundeter.

**STADT-HALLE.**

Hauptmann Grumbach wurde am 2. Aug. 1864 Major, am 11. Mai 1865 Oberst-Lieutenant, am 7. Juni 1865 Oberst und erhielt seine Entlassung am 12. Juni 1865 mit ehrenvoller Erwähnung seiner Verdienste und bewiesener Tapferkeit. Jakob Knapp wurde am 4. April 1863 1. Lieutenant und am 2. Aug. 1864 Hauptmann. Philipp Eckel, 1. Lieutenant, nahm am 21. Dez. 1863 seinen Abschied. Johann Kohl erhielt am 7. Juni 1865 sein Brevet als 1. Lieutenant, Jakob Schwartz am 28. März 1865 und Ad. J. Fix am 7. Juni 1865 als 2. Lieutenant. Der Gemeine Wilhelm Fehrenz wurde am Schluss des Krieges zum 2. Lieutenant brevetirt. Peter Kappesser und Philipp Göttel erhielten Ehrenmedaillen. Im Laufe des Krieges wurden noch weitere 32 Mann rekrutirt, um die entstandenen Lücken auszufüllen. Von den letzteren wurde einer getödtet, einer verwundet und 3 andere desertirten. Von der ursprünglichen Mannschaft desertirte bloss einer, nämlich Johann B. Leibfried. Als die Compagnie bei Bolivar Heights lag, gelang es ihm mit Hülfe eines deutschen Bäckers zu entkommen. Derselbe steckte ihn in ein Mehlfass und nahm ihn mit nach Frederick City, Maryland, wo er ihn mit Civilkleidern versah. Er erreichte Syracuse, aber als er unerwartet bei seiner Frau erschien, war diese so entrüstet über seine Fahnenflucht, dass sie ihn beim Provost Marschall anzuzeigen drohte. Er begab sich dann nach Canada und soll jetzt in Michigan leben.

Diese Compagnie hat sich ehrenvoll gehalten und ausser vielen

**POST-GEBÆUDE.**

Schlachten auch Sherman's Marsch "from Atlanta to the Sea" mitgemacht. Am 12. Juni 1865 wurde das Regiment bei Bladensburgh aus-

gemustert und kam am 15. Juni in Binghamton an, konnte aber nicht nach Syracuse weiter befördert werden, weil es an Transportmitteln

FRANK W. TRAUGOTT.

fehlte. Dies war eine unangenehme Ueberraschung, umsomehr weil Oberst Grumbach es nicht für nöthig gehalten hatte, in Elmira Rationen für seine Mannschaften zu fassen. Geld war auch keins vorhanden, um Lebensmittel für die hungrigen Krieger zu kaufen, und die Aussichten waren glänzend, dass das ganze Regiment mitten im herrlichsten Frieden eine unfreiwillige Fastenzeit durchzumachen haben werde. In dieser Zeit der schweren Noth, als die Magen schon hörbar zu knurren anfingen, erschien ein rettender Engel in Gestalt des Syracusers Clark Snook, welcher gekommen war, um Oberst Grumbach persönlich zu begrüssen. Als ihm die Nothlage vorgestellt wurde, griff der edle Mann in die Tasche und liess für alle eine Mittagsmahlzeit bereiten. Inzwischen hatten auch die städtischen Beamten, die Prediger und Bürger der Stadt von der herrschenden Hungersnoth gehört; es wurde Geld kollektirt um Lebensmittel zu beschaffen, und das Regiment marschirte nach der städtischen Halle, wo es bewirthet wurde und bis zum Morgen kampirte. Früh am nächsten Morgen ging die Fahrt nach Syracuse, welches kurz vor Mittag erreicht wurde. Der Empfang war einfach grossartig. Triumphbogen waren überall errichtet, die Soldaten wurden mit Blumensträussen versehen, welche sie in ihren Flintenläufen befestigten und Musikkapellen spielten lustige Weisen. Robert McCarthy hielt eine Begrüssungsrede und nun ging's von der D. L. & W. Bahn nach Salinastrasse, über den Erie Kanal, durch Robber's Row (Jamesstrasse), über die Warrenstrasse

PHILIPP LISTMAN.

Brücke, und durch Ost-Geneseestrasse nach Fayette Park, wo wiederum ein Empfang stattfand und "Lunch" ausgetheilt wurde. Hiernach wurde das Regiment nach dem

Lager marschirt (Camp White), weil der Befehl dahin lautete, ausser Compagnie B, welche sich in Fayette Park auflöste. Die ins La-

FRANZ J. SEITER, Sr.

ger geführten Truppen erhielten den Befehl, dort bis zum nächsten Tag zu verbleiben. Kaum hatte Oberst Grumbach aber das Lager zu Pferd verlassen, als die ganze Gesellschaft nach allen Richtungen aus dem Lager brach, die wachhabenden Posten über den Haufen warf, dass einige sogar in die Onondaga-Creek fielen. Als Oberst Grumbach an der Kanal-Brücke anhielt sah er zu seinem Erstaunen sämmtliche Mannschaften um sich, die er doch alle im Lager wähnte. Nur *einer* war zurückgeblieben, weil er so betrunken war, dass er erst am nächsten Morgen auf einem Brodhaufen aufwachte.

Wir haben die Nebenumstände in der Geschichte dieser Compagnie deshalb so ausführlich geschildert, weil dies ein Bild davon liefert, wie es im allgemeinen zuging.

Zu bemerken ist noch, dass in Compagnie F. dieses Regiments ebenfalls eine Anzahl Deutsche diente, wie auch zerstreut in fast allen Truppentheilen, die hier ganz oder theilweise rekrutirt wurden.

*Das 185. Regiment.*

Dasselbe wurde in Onondaga County (Comp. A, B, C, D, H, I und K), und Cortland County (E, F und G) rekrutirt und am 22. und 23. September 1864 eingemustert. Gustav Sniper diente in demselben als Oberst-Lieutenant und ausserdem war Comp. B ganz deutsch. Obgleich dieses Regiment kaum ein Jahr in Dienst stand, hat es sich doch ausgezeichnet in mancher blutigen Schlacht. Am 30. September wurde dasselbe direkt in die Verschanzungen vor Petersburg beordert und bezog dann bis zum 16. Oktober ein Lager bei Poplar Grove Church, wo

MATTHIAS NICKELS.

die Vorposten dieses Regiments einen konföderirten Spion fingen, der sich als Armee-Ingenieur entpuppte und Pläne über Stellung und Be-

# ....J. LOOS,....

## FIRE AND LIFE INSURANCE,

**532 NORTH SALINA ST., Albany Building,**

Near Butternut Street.

THE TWO BEST GERMAN FIRE INSURANCE COMPANIES,
In the United States.

| | | | | |
|---|---|---|---|---|
| **Germania:** | **Assets,** | $4,000,000, | **Surplus,** | $1,600,000. |
| **German-American,** | " | 7,000,000, | " | 4,000,000. |

**Equitable Life Insurance Co. Real Estate Agency.**

CALL AT THE

## North Side Pharmacy

With your Prescriptions and for
**DRUGS AND MEDICINES.....**
**.....TOILET ARTICLES, &c.**
Call for DR. GILLELAND'S LUNG BALSAM
for COUGHS and COLDS of long standing.

W. J. SMITH, PROP. 535 Butternut St.

## Schiller's Bakery,

**1406 Lodi Street.**

## Foote, Bailey & Sackett,

BOOKSELLERS,
STATIONERS and
ENGRAVERS, . . .

333 SOUTH SALINA ST.,

M. RYAN. C. P. RYAN.

## M. RYAN & SON,

**Undertakers.**

**Syracuse, N. Y,** 434 S. SALINA St. Tel. 91.

festigungen der Unionstruppen in seinem Besitz hatte. Er bot eine grosse Summe Geldes für seine Freilassung an, doch vergebens. Er wurde vor ein Kriegsgericht gestellt, verurtheilt und erschossen. Bis zum 7. Dez. lag das Regiment bei Squirrel Level Road im Winterquartier, an welchem Tage es ausgesandt wurde, eine Strecke von 20 Meilen der Weldon-Eisenbahn zu zerstören. Es entledigte sich seiner Aufgabe und erbeutete grosse Vorräthe, die für die Rebellen bestimmt waren. Hierauf bezog es Winterquartiere bei Park Station und verblieb hier bis zum 5. Febr. 1865. An diesem Tage kämpfte es in der 2. Schlacht bei Hatcher's Run und erlitt schwere Verluste. In dieser Schlacht erhielt Hauptmann Listmann einen Schuss in's Bein, welches später bis zur Hüfte amputirt werden musste. Nach der Schlacht wurde Major Bush von diesem Regiment mit einer Abtheilung auf Vorposten gesandt, gefangen genommen und nach Libby Prison gesandt.

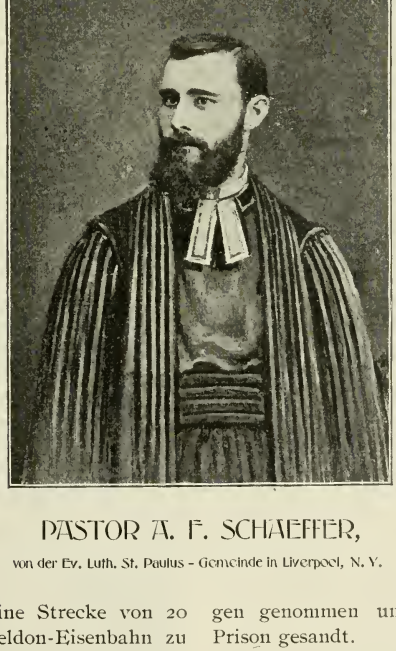

PASTOR A. F. SCHAEFFER,

von der Ev. Luth. St. Paulus - Gemeinde in Liverpool, N. Y.

Am 25. März war es an dem Gefecht bei Fort Steadman betheiligt, wobei ein Angriff der Rebellen auf dieses Fort blutig aber siegreich zurückgeschlagen wurde. Am 28. fand das Gefecht bei Lewis' Farms statt, der Anfang der grossen 4 tä-

gigen Schlacht, welche mit der Niederlage Lee's endigte. Dies war eine heisse Schlacht. Der Fahnenträger des Regiments, Sergeant B. H. Wilson, wurde zweimal ver-

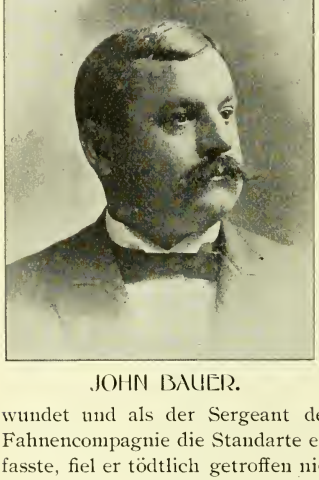

JOHN BAUER.

wundet und als der Sergeant der Fahnencompagnie die Standarte erfasste, fiel er tödtlich getroffen nieder. Hermann Reiss erfasste sie jetzt, erhielt aber sofort einen Schuss in die Hand. Dann nahm Capt. Lathrop von Comp. D dieselbe, bekam aber bald einen Schuss in den Fuss und musste die Fahne sinken lassen. Nun erfasste Oberst Sniper dieselbe und führte mit ermunterndem Zuruf das Regiment zum letzten und entscheidenden Angriff. Für diesen Akt der Tapferkeit wurde er zum Brigade-General ernannt und die Truppen empfingen ungetheiltes Lob. Der Kampf war kurz, aber blutig. Dreissig lagen todt und 180 verwundet, darunter 10 tödtlich.

Am 1. April fand die Schlacht bei Five Forks statt, in welcher das Regiment mehrere Offiziere und Gemeine verlor und neuen Ruhm für Muth und Tapferkeit erntete. Am 2. April wurden die Aussenwerke von Richmond im Sturm eingenommen und die Festung in der folgenden Nacht geräumt. Von da an bis zum 9. April gab es mühselige Märsche und blutige Scharmützel, bis an jenem denkwürdigen Tage bei Appomatox Lee's Uebergabe erfolgte. Während der entmuthigte Feind die weisse Parlamentärflagge den Unionstruppen entgegentrug, fiel noch ein Schuss und traf Lieutenant Hiram Clark vom 185. Regiment, der letzte Todte in der "Virginia Army". Nach der Uebergabe musste dieses Regiment mit noch anderen die Bewachung der Gefangenen übernehmen, bis sie am 5. Mai Marschbefehl nach Alexandria erhielten und am 13. Mai nach einem Nacht-

GEORG J. LINDEMER.

marsch in Arlington Heights anlangten. Am 23. Mai nahmen sie Theil an der grossen Revue vor dem Präsidenten in Washington und wurden am 30. Mai ausgemustert.

Am 3. Juni gelangten sie nach Syracuse, wo ihnen ein grossartiger Empfang bereitet wurde; am 10. Juni erhielten sie ihre letzte Löh-

schaften der deutschen Compagnie B dieses Regiments:

Johann Listmann, Hauptmann; Wilhelm A. Rapp, 1. Lieutenant;

DR. LEONARD A. SAXER,

Praesident des Schul-Raths.

nung und wurden am folgenden Tag endgültig entlassen.

Nachstehend geben wir die Namens-Liste der Offiziere und Mann-

Gemeine: Johann Alt, Peter Alt, Jakob F. Arheidt, F. H. Brehmann, Abraham Brugger, Philipp Brandt, Johann Becker, Georg

Brandt, Jakob Henzeng, Jakob Becker, Jakob Balzhauser, Heinrich Bodemer, Philipp Dausmann, Michel Deutsch, Adolph Engel Thomas Erwin, Jakob Franzer,

JOHN ZINSMEISTER.

Friedrich Gans, Aug. Groffmann, Heinrich Heisig, Johann Hoffmann, Peter Huck, Georg Hess, Martin Knauber, Chris. Kranich, Michael Kramer, Philipp Koch. Johann Listmann, Karl Liepold, Mathias Lindenmeier, Peter Linsenfeld, Jakob Listmann, Johann E. Miller, Balthasar Miller, Albert Miller, C. Maier, Phil. Maier, Karl Merkle, Karl Neihardt, Karl Oberle, Wilhelm Pohlmann, Johann Perner, Wilhelm A. Rapp, Hermann Reiss, Jakob Rechstein, Georg Ruch, Valentin Risler, Jakob Samsel, Michel Sprisser, Philipp Schneider, Heinrich Schneider, Georg Reiss, August Steinmeier, Seb. Seile, Heinrich Schelleuberg, Louis Schug, Johann Seile, Heinrich Schöneck, Philipp Scholl, Georg L. Traister, Johann Ulmer, Johann Weber, Johann Weimer, Theodor Walk, Wilhelm J. Winter, Heinrich Weber, Johann Willwerth, Martin L. Yann, Peter Zipf, Johann Ziegler.

Ueber die genaue Anzahl der Todten und Verwundeten konnten wir nichts in Erfahrung bringen.

*Das 15 Cavallerie-Regiment*

wurde aus 9 verschiedenen Counties rekrutirt. Unter den Offizieren von Onondaga County befanden sich folgende Deutsche: Michel Auer, Hauptmann; Peter Brehm, 2. Lieutenant. Auer avancirte am 9. Nov. 1864 zum Major und wurde am 6. März 1865 entlassen. Unter den Gemeinen befanden sich folgende Deutsche: Christian Ladrach, Friedrich Seidel und Peter Middendorf.

*1. Leichtes Artillerie-Regiment.*

In diesem dienten die folgenden Deutschen als Gemeine: Wilhelm Acker, Karl W. [Christian, Wilhelm Fadling, Heinrich Lettermann, Wilhelm Lickhardt, Joseph Meyer und Julius H. Seidel.

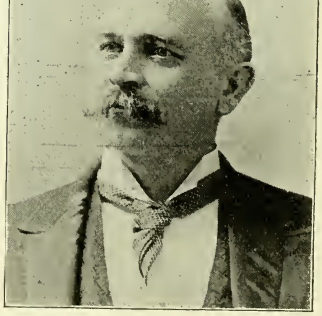

FRIEDRICH BRAUN.

Wir bedauern, dass es unmöglich war, eine vollständige Liste sämmtlicher deutschen Soldaten von hier zu bringen. Die vorliegende Liste wurde nur unter grossen Schwierig-

DR. THEODOR A. KEMTER.

keiten zusammengebracht und wird einem künftigen Geschichtschreiber einen guten Ausgangs- und Anhaltspunkt bieten. Von kompetenter Seite wird behauptet, dass unter den 12,000 Soldaten aus Onondaga County mindestens 2,000 Deutsche waren.

---

Kehren wir nun wieder zurück zum Anfang dieses Zeitabschnitts. Wir haben da zunächst über die weitere Entwickelung der Kirchengemeinden zu berichten.

Die *St. Johanneskirche* hatte seit Pastor Rechenberg's Abgang (1855) die folgenden Prediger: F. W. Weiskotten, vom 1. Mai 1855 bis zu seinem Tode am 20. Mai 1863; C. H. Thomsen, vom März 1864 bis zu seinem Tode am 9. Mai 1877; Leo König, von 1878 bis 1880; J. Nicum von 1880—1887; C. A. Brügel von 1887—1890; Carl C. Manz von 1891 bis jetzt.

Während Pastor Weiskotten's Pastorat wurde die Gemeindeschule vergrössert, die Gemeinde wurde ins Ministerium aufgenommen und am 28. Dezember 1856, kurz nach dem Morgengottesdienste, brannte die alte Kirche nieder. Ohne Zweifel lag Brandstiftung vor, doch wurde der Thäter nie ermittelt. Das neue Gebäude wurde Ende 1857 eingeweiht. Nach Pastor Weiskotten's Tode wurde eine ganze Anzahl Kandidaten in Vorschlag gebracht, darunter auch ein Pastor Karl Steinhauer, welcher mit 82 gegen 30 Stimmen erwählt wurde. Die Trustees, die gegen ihn waren, hatten jedoch das Verfügungsrecht über das Gemeindeeigenthum und verweigerten Pastor Steinhauer den

ARTHUR PLAGGE,

Dirigent des "Syracuse Liederkranz."

Zutritt zur Kirche. Sie hatten die Fenster befestigt und die Thür mit Schloss und Kette verwahrt. Nach diesem Umstande nannte man spä-

ter die Kirche "*Schlosskirche*". Pastor Steinhauer predigte auf den Stufen der Treppe vor der Kirche und organisirte am folgenden Sonn-

GEORG MERSCHROTH,

Pastor der Evangel. Luth. St. Paul's-Kirche.

tag die Evangelisch lutherische Zionskirche. Es verblieben nun noch etwa 27 Familien, welche (1863) Pastor Thomsen als Prediger beriefen. Die Schule musste nun aufgegeben werden und in 1864 wurde dann das Pfarrhaus hinter der Kirche erbaut. Während Pastor König's Zeit wurde die Einführung der lutherischen Liturgie durchgesetzt und dies, in Verbindung mit andern Ursachen, führte dazu, dass etwa 25 Familien sich von der Gemeinde zurückzogen. Unter Pastor Nicum (1883) gab es neue Schwierigkeiten, infolge deren 60 Familien ausgingen und die St. Markuskirche organisirten. Seitdem erfreut sich die Gemeinde guten Gedeihens und hat Frieden nach innen und aussen.

Die *St. Peterskirche* hatte während der 50. Jahre schwere Zeiten durchzumachen gehabt und das neue Jahrzehnt fing nicht besser an, indem im Herbste 1860 die Kirche abbrannte. Nach dem Weggang des Pastors Steiner (1850) kam Pastor Friedrich Wilhelm Hesselmann vom Mai bis Oktober 1850. Dieser Herr führte keinen streng geistlichen Lebenswandel und musste weiter ziehen. Während des Winters 1850 auf 1851 bediente Pastor Karl A. Focke die Gemeinde, bis dieselbe in Pastor Feysel einen ständigen Prediger erhielt, welcher vom Juni 1851 bis Juni 1852 blieb. Auf ihn folgten die Pastoren Gottlob Fix, vom Dezember 1852 bis zu seinem Tode im Dezember 1858. Vier Söhne dieses Predigers: Max, Adolph, Julius und Friedrich Fix traten beim Ausbruch des Bürgerkriegs ins Heer und wohnen noch heute hier. Pastor F. A. Zischka

HERRMANN G. DATTAN,

Pastor der Evangel. Luth. Zions-Kirche.

blieb vom Dezember 1858 bis Dezember 1860; Karl F. Soldan vom Dezember 1860 bis April 1870; Dr. B. Pick, vom 1. Mai 1871 bis 12.

April 1874. Emil Henckell, vom Juni 1874 bis Nov. 1883. Seit März 1884 bedient Pastor Johannes Schäfer die Gemeinde, welche sich in blühendem Zustande befindet.

Die *Evangelisch-Lutherische Zions-Kirche*, an der Butternutstrasse und Prospect-Avenue, wurde, wie weiter

90 Familien inkorporirt. In 1864 wurde eine Holzkirche errichtet, welche $12,000 kostete. Bis dahin fanden die Versammlungen in Ackermann's Halle und in Pfohl's Halle an der Nordsalinastrasse statt. 1867 brannte auch diese Kirche nieder und die gegenwärtige wurde für

EVANG. LUTH. ST. JOHANNES-KIRCHE.

oben schon erwähnt, aus früheren Gliedern der St. Johannes-Kirche gebildet. Die erste Versammlung wurde am 31sten Oktober 1863, am Jahrestage der Reformation, gehalten und die Gemeinde wurde am 1. Dezember, 1863, mit

$24,000 erbaut. Die ersten Trustees waren Nicholaus Morgenstern, Karl L. Hämerle, Wilhelm Gehm, C. Friedrich Lindemer, Andreas Speich und Jacob Walter. Die Diakonen und Aeltesten waren: Johann Steiger, Johann Schön, Georg

Franz Sedlack; Dirigent, Prof. Heinrich Bitter. Obgleich nur ein Jahr bestehend hat der "Arion Quartett Club" grosse Erfolge aufzuweisen in musikkalischer sowohl als in finanzieller Hinsicht, der Verein besteht gegenwärtig aus 16 aktiven, 17 passiven und 2 Ehrenmitgliedern.

*Concordia.*

Der Gesangverein "Concordia" wurde am 19. Oktober 1839 gegründet. Der erste Dirigent war Herr Prof. Bürger. Der Verein hatte damals 15 Mitglieder. Herr August Heinz ist das älteste Mitglied und ein Gründer des Vereins. Die Geschäfts-Versammlung findet am ersten Sonntag im Monat in Armbruster's Halle, Ecke Butternut- und Lodistrasse statt. Der Verein zählt jetzt 16 aktive, 10 passive und 8 Ehren - Mitglieder. Herr Prof. Henri Bitter ist der langjährige und jetzige Dirigent des Vereins. Die jetzigen Beamten sind: Präsident, Fritz Wasmund; Vize-Präsident, Johann Schairer; Protok. Sekretär, Engelbert Fliri; Finanz-Sekretär, Fritz Muser; Schatzmeister, Kasper Kraus; Verwalter, E. Fliri.

*Syracuse Liederkranz.*

Der "Syracuse Liederkranz" wurde am 11. September 1855 zu dem Zwecke gegründet, den deutschen Gesang, Sprache und Geselligkeit zu pflegen und zu hegen. Der Verein zählte bei seiner Gründung 11 Mitglieder. Die Organisirung und die damit verbundene Beamtenwahl resultirte wie folgt: Präsident, Chr. Eckermann; Sekretär, Karl Steingrebe; Schatzmeister, Karl Wittneben; als Dirigent fungirte Benedikt Häberle. Die übrigen 7 Mitglieder waren: Johann Ziegler, Wilhelm Betler, Karl Cook, Philipp Lichtenberg, Peter Rech, Franz Treiber und Robert Steinfort. Der Verein unterstützte anfangs den Socialen Turn-Verein bei seinen deklamatorischen und musikalischen Unterhaltungen welche alle 14 Tage stattfanden. Am 28. April 1856 wurde das erste grosse Concert des Liederkranz abgehalten und am 9. September 1856, das erste Stiftungsfest. Die 100jährige Gedächtniss-Feier Friedrich von Schiller's wurde am 9. Oktober 1859 durch die Aufführung von "Wallenstein's Lager" gefeiert. Im Jan. 1860 trat der Verein dem Nordamerikanischen Sängerbund bei und betheiligte sich im Juli desselben Jahres an dem grossen Sängerfeste in Buffalo. Die Fahnenweihe fand am 2. Oktober 1860 statt, und wirkten folgende Vereine mit: "Rochester Männerchor", "Auburn Sängerbund", "Oswego Eintracht". Am 13. September 1862 wurde zum Besten der Familien der in den Krieg Gezogenen ein Konzert abgehalten und im Mai 1864 wurde auf Veranlassung des Liederkranzes ein Allgemeines deutsches Volksfest veranstaltet, an diesem betheiligten sich die Sänger von Rochester, Auburn und Oswego. Als ein Glanzpunkt in der Geschichte des Vereins kann das 25jährige Stiftungsfest bezeichnet werden, welches im Jahre 1880 unter grossartiger Betheiligung nicht allein des allgemeinen Publikums sondern auch unter Mitwirkung zahlreicher Vereine von Rochester, Auburn, Utica, Oswego und sogar von New York gefeiert wurde. Der Verein hat sich an fast allen Sängerfesten des Nord-Oestlichen Sängerbundes erfolgreich betheiligt und steht augenblicklich unter der Leitung des tüchtigen Dirigenten Herrn Arthur Plagge. Die Mitgliederzahl des Vereins beträgt gegenwärtig 200 passive und 50 aktive. Die gegenwärtige Beamten sind Folgende: Präsident, Adolph Roth; Vize-Präsident, Friedrich Hensel; Sekretär, Max Riepel; Schatzmeister, Wilhelm Sorgues; Finanz-Sekretär, Johann Werfelmann, Bibliothekar, W. F. Wigand; Verwaltungsräthe, Johann Cook, Julius Salomon, G. Bartholme, Julius Gilcher und Jakob Geis. Die Geschäftsversammlung des Vereins findet am 1. Donnerstag in jeden Monat in der Turn-Halle statt.

*Syracuse Saengerbund.*

Der "Syracuse Sängerbund" wurde am 9. Dezember 1872 gegründet. Die ersten Beamten des Vereins waren: Herrmann Buschmann, Präsident; Eduard F. Hauck, Vize-Präsident; prot. Sekretär, Valentin Kraus; Finanz-Sekretär, Gustav Rapp; Schatzmeister, Jakob Heim. Der Verein zählt jetzt 27 aktive und 22 passive Mitglieder sowie ein Ehrenmitglied. Die Singstunde findet jeden Donnerstag Abend in Ramion's Halle statt. Die jetzigen Beamten sind: Präsident, Georg Koradill; Vize-Präsident, Bertram Hansen; prot. Sekretär, Georg Miller; Finanz-Sekretär,

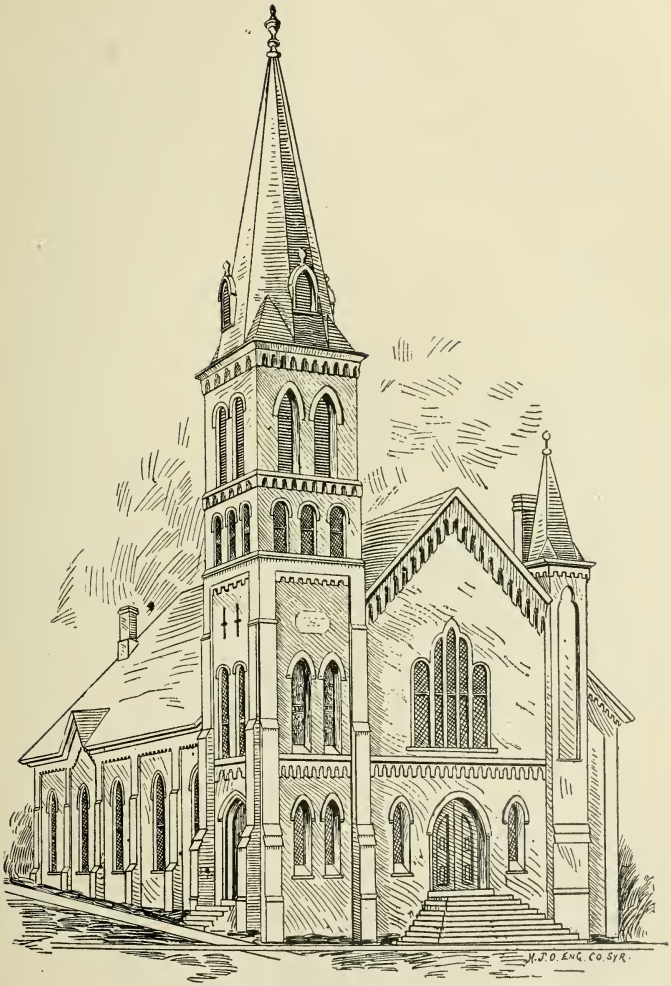


EVANG. LUTH. ZIONS-KIRCHE.

Anton Mayer; Schatzmeister, Karl Kallfelz; Bibliothekar, Friedrich Schulz. Professor Karl Kresser ist der Dirigent des Vereins. Die Geschäftsversammlung findet am ersten Sonntag eines jeden Monats statt. Der Verein feiert am 9. Dezember dieses Jahres sein 25jähriges Stiftungsfest.

## Verschiedene Vereine.

*Arbeiter-Kranken- und Sterbe-Kasse der Ver. Staaten von Nordamerika.*

[ZWEIG NO. 7.]

Obiger Verein wurde am 1. April 1888 von Mitgliedern der Sozialistischen Arbeiter Partei, Sektion Syracuse organisirt. Die Kasse unterstützt ihre Mitglieder im Krankheitsfalle mit $9.00 in der ersten und mit $6.00 in der zweiten Klasse sowie mit $250.00 im Sterbefalle. Ausserdem ist es das Bestreben dieser Organisation seine Mitglieder über ihre Klassenlage aufzuklären und werden dieselben in der Constitution aufgefordert sich gewerklich sowie politisch zu organisiren. Von 10 Mitgliedern in 1888 ist die Zahl auf 236 Männer und 31 Frauen gestiegen. Die jetzigen Beamten sind: 1. Vorsitzender, E. Blume, 2. Vorsitzender, A. Blume, Schriftführer, E. Chitel, Finanz-Sekretär, E. Edelmann, Schatzmeister, Fritz Hafermalz, Revisoren, A. Heims, A. Michel, E. Kretsch. Die Versammlungen finden an jedem letzten Sonntag im Monat in Staub's Halle, Ecke Butternut- und Knaulstrasse statt.

*Arbeiter Kranken-Unterstuetzungs-Verein.*

Der Arbeiter Kranken-Unterstützungs-Verein wurde am 29. März 1869 gegründet. Die ersten Beamten waren Folgende Herren: Präsident, Heinrich Knobel, Vize-Präsident, Adam Jung, protokollirender-Sekretär, Nickolaus Morgenstern, Finanz-Sekretär, Karl Eckel, Schatzmeister, Johann Keller. Der Zweck des Vereins ist, wie sein Name besagt, kranke Brüder zu unterstützen und im Sterbefalle eines Bruders den Hinterbliebenen eine nominelle Summe zukommen zu lassen. Der Verein zählt jetzt 85 Mitglieder und verfügt über einen Kassenbestand von $2,085. Die jetzigen Beamten sind: Karl Groffmann, Präsident; Philipp Martin, Vize-Präsident; Karl Merle, protok.-Sekretär; Joseph Vogel, Finanz-Sekretär; Friedrich Wasmer, Schatzmeister. Der Verein versammelt sich am 2. und 4. Mittwoch in jedem Monat.

*Harmonia - Loge.*

Die Loge wurde am 5. September 1870 unter dem Namen "Martin Luther-Loge" gegründet. Die Beamten waren: Wilhelm Rothe, O. M.; Franz Frey, U. M.; District Deputirter, Franz Schäfer; Schatzmeister, August Fandrich; Finanz-Sekretär, Fritz Keppler; prot. Sekretär, Otto Volksland; Kaplan, Johann Frey; Führer, Louis Lohmann und Heinrich Thomasmaier. Am 26. August 1879 wurde die Loge unter dem Namen "Harmonia-Loge" reorganisirt. Die jetzigen Beamten der Loge sind: Conrad Mündlein, O. M.; Johann Gronau, U. M.; Christian Schunk, prot. Sekretär; Johann Frey, Finanz-Sekretär; Philip U. Storer, Schatzmeister; John Wäckerle, Führer; Heinrich Noldan, Gehülfsführer; Nikolaus Braack, Kaplan; Jakob Gilcher, Gross-Marschall; Verwaltungsrath, Jakob Gilcher, Peter Drumm, Johann Frey; Finanz-Comite, Carl Schramm, Johann Bittel, Jakob Gilcher. Die Loge bezahlt beim Sterbefall eines Bruders $200 Sterbegeld und $50 Beerdigungskosten beim Tode eines Mitgliedes, $50 beim Sterbefall einer Frau eines Bruders und $1 extra von jedem Bruder. Das Krankengeld beträgt $5 die Woche für vollgradige Brüder und $3 für Eingradige. Das Vermögen der Loge beträgt $4,000 Dollars. Mitgliederzahl, 65. Die Versammlungen der Loge finden jeden 2. und 4. Mittwoch in Gilcher's Halle statt.

*Deutscher Lebensversicherungs - Verein von Syracuse, N. Y.*

Der "Deutsche Lebensversicherungs-Verein" wurde am 19. August 1884 mit einem einbezahlten Kapital von $431.38 und einer Mitgliederzahl von 39 gegründet. Die ersten Beamten waren: Präsident, Friedrich Wickert; Vice-Präsident, Heinrich Stammer; prot. Sekretär, Guido Killy; Finanz-Sekretär, Louis Kraft; Schatzmeister, Anton V. Altmann; Arzt, Heinrich L. Elsner. Von der Gründung bis auf den heutigen Tag bezahlte der

Schön, Jacob Göttel, Philipp Schäffer, Wilhelm Rheinheimer und P. Schneider. Der erste Prediger, Pastor C. Steinhauer, diente 6 Jahre und wurde dann, von 1869 bis zum 15. April, 1893, von Pastor Alexander Oberländer gefolgt. Seit dem 30. April 1893 ist Pastor H. G. Dattan Prediger der Gemeinde. Dieselbe befindet sich in ausgezeichnetem Zustande und ist sehr thätig.

Mit Bezug auf Logen und Vereine muss auf den besonderen Theil dieses Buches verwiesen werden, wo dieselben einzeln und genau beschrieben sind. Ihre Zahl nahm in solchem Maasse zu, dass ihrer hier nicht einzeln gedacht werden kann. Eine Ausnahme hiervon macht der *Turn-Verein*, der erst in diesem Jahrzehnt in vollem Umfange zeigte, was er zu leisten vermochte.

Der Prozess, Ende der 50er Jahre, hatte seine Gliederzahl arg reduzirt. Beim Ausbruch des Bürgerkriegs zählte der Verein nur noch 28 Glieder, und von diesen zogen 22 in den Krieg. 16 schlossen sich dem 20. N. Y. Freiwilligen Regiment an, welches als Turnerregiment bekannt war, während weitere 6 in andere Regimenter eintraten. Die Sorge für die Familien derselben wurde von den zurückbleibenden Turnern übernommen. Dies ist einer der Glanzpunkte in den Annalen des Turnvereins.

Am 14. März 1862 wurde der

EVANG. ST. PETERS-KIRCHE.

Verein $13,413.77 an Sterbegeldern aus. Heute zählt der Verein 114 Mitglieder und befinden sich $8,139.60 in der Kasse. Die jetzigen Beamten sind: Präsident Karl Siegel, Vice-Präsident, Louis Stuber; prot. Sekretär, Johann B. Schindler; Finanz Sekretär, Louis Kraft; Schatzmeister, Anton V. Altmann; Arzt, Heinrich L. Elsner. Die Versammlungen finden jeden 3. Dienstag im Monat in Altmann's Halle statt.

*Sozialistische Arbeiter Partei, Zweig No 1.*

Getragen von der Ueberzeugung, dass die Befreiung der Arbeiter-Klasse, das Werk der Arbeiter selbst sein muss, die aber nur geschehen kann, wenn die Arbeiter ihre Vertreter in den Gesetzgebenden Körpern aus ihrer Mitte wählen, wurde die Sozialistische Arbeiter Partei gegründet. In hiesiger Stadt organisirte man die Sektion im Jahre 1877. Die jetzigen Beamten des Zweiges No. 1. (früher deutsche Sekt. genannt) sind: August Heims, Organisator; Emil Schüttler, Kassirer; Karl Voss, Schatzmeister; Karl Hirt, Bibliothekar. Die Versammlungen werden abgehalten am zweiten und vierten Mittwoch im Monat, bei Karl Lehmann, 614 N. State-Strasse.—Die Sektion hat schon viel dazu beigetragen, die Arbeiter hiesiger Stadt in sozialen, politischen und den wichtigsten Arbeiter-Angelegenheiten aufzuklären, indem sie zahlreiche Massenversammlungen zu diesem Behufe abhielt wobei gute sachverständige Redner die Arbeiterfragen beleuchteten.

*Unabhaengiger Unterstuetzungs-Verein Columbia.*

Obiger Verein wurde am 29. Juli 1883 in August Zahn's Hotel in der West-Willowstrasse, von folgenden Herren gegründet: August Zahn, Karl Zahn, Peter Pellenz, Andreas Habermann, Johann Kuppler, L. Schneider, Wilhelm Auth, Franz Hefti, Johann Letter, C. Bakemann, O. Zapf, Valentin Merle. Von diesen gehören gegenwärtig nur noch zwei dem Verein an, nämlich Wilhelm Auth und Karl Zahn. Die ersten Beamten des Vereins waren: A. Habermann, Admiral; J. Kuppler, Vice-Admiral; Otto Zapf, prot. Sekretär; Peter Pellenz, Finanz-Sekretär; August Zahn, Schatzmeister. Gegenwärtig zählt der Verein 75 Mitglieder und hat einen Kassenbestand von $1,650. Der Verein hat seit seinem 14-jährigen Bestehen ausbezahlt: An Krankengeld, $3,240; Sterbegeld, $1,010; in Summa, $4,250. Hierunter waren $210 als Sterbegeld für Frauen von Vereinsmitgliedern. Der Zweck des Vereins ist: 1) Unterstützung der Mitglieder in Krankheitsfällen, sowie in geschäftlichen Beziehungen, u. s. w., deren Interessen zu fördern; 2) Unterstützung der Hinterbliebenen von verstorbenen Vereinsmitgliedern durch Auszahlung einer gewissen Summe, der Mitgliederzahl des Vereins entsprechend; 3) Verbreitung und Förderung deutscher Sprache, deutscher Sitten und geselliger Unterhaltung.—Die Vereinsfahne gilt als die prachtvollste in der Stadt und hat $400 gekostet, und kann die Fahnenweihe, welche am 9. Mai 1887 stattfand, als ein Glanzpunkt in der Geschichte des Vereins betrachtet werden. Der jährliche Beitrag ist $5 und die Unterstützung im Krankheitsfalle beträgt $4 per Woche. Die jetzigen Beamten sind: Heinrich Kautz, Admiral; Jacob Dick, Vice-Admiral; G.G. Heidlauf, Sekretär; N. Weber, Finanz-Sekretär; Karl Lehmann, Schatzmeister; B. Bailer, Installator; W. Castor, Grossmarschall; Dr. L. Saxer, Vereinsarzt.

*Syracuse Sportsmen's Club.*

Dieser Schützen-Club wurde am 17. August 1893 gegründet. Die ersten Beamten waren: Präsident, Jakob Gilcher; Vize-Präsident, H. T. Morgan; protok.-Sekretär, Ernst Young; Schatzmeister, A. C. Gilcher; Finanz-Sekretär, Richard Feigel; Schützenmeister (Kapitän), A. O. Zischang. Die jetzigen Beamten sind: Präsident, Jakob Gilcher, I.; Vize-Präsident, H. F. Morgan; protok.-Sekretär, Karl Ziegler; Schatzmeister, E. Young; Finanz-Sekretär, A. O. Zischang; I. Schützenmeister, Frank Ainsley; II. Schützenmeister, Jakob Gilcher, II. Die Mitgliederzahl ist 65. Der Club versammelt sich jeden 2. Donnerstag im Monat, in Gilcher's Halle. Jeden 2. Sonntag im Monat findet ein Schiessen statt. Der Club hat seinen eigenen Schützen-Park, Ecke Manliusstrasse und Teall Ave.

MARIA HIMMELFAHRTS-KIRCHE,

Mutterkirche des Franziskaner-Ordens von Amerika.

# Deutsche Volks = Vereine.

*Badischer Kranken-Unterstuetzungs-Verein.*

Am 3. November 1884 kamen etliche Badenser hiesiger Stadt zusammen und gründeten den Badischen Kranken-Unterstützungs-Verein. Sie erwählten als erste Beamten die folgenden Herren: Moritz Gersbacher, Präsident, Anton Wasmer, Vize-Präsident, Joseph Dörr, 1. Sekretär, Karl Schnauz, 2. Sekretär, Engelbert Steidle, Schatzmeister, Severin Schmieder, Marschall. Seit der Gründung des Vereins bezahlte derselbe $7,800 an Krankenunterstützung und $2,500 an Sterbegelder aus. Der Verein bezahlt beim Tode der Frau eines Bruders 50 Cts. pro Mitglied, und hat insgesammt in den 12 Jahren seines Bestehens $10,780 für wohlthätige Zwecke verausgabt. Die jetzige Beamten des Vereins sind: Johann Ballweg, Präsident, Richard Bergdorf, Vize-Präsident August Uhl, 1. Sekretär Sigmund Wahl, 2. Sekretär, Sigmund Schlachter, Schatzmeister, Joseph Mühlbayer, 1. Marshall, Adolph Straub, 2. Marschall. Der Verein versammelt sich jeden 1. Mittwoch im Monat in Marte's Halle.

*Bayrischer Kranken - Unterstuetzungs-Verein.*

Gegründet wurde dieser Verein am 16. Mai 1886 mit folgenden Beamten: Präsident, Eduard Kron, Vize-Präsident, August Pflug, protok.-Sekretär, Peter Rech, Finanz-Sekretär, Andreas Habermann, Schatzmeister, Adam Jäckel. Der Verein zählt jetzt 125 Mitglieder und befindet sich in einem blühenden Zustande. In der Kasse befinden sich nahezu $2,500.00. Die Versammlungen des Vereins finden an jedem 1. und 3. Dienstag im Monat in Jäckel's Halle statt. Die jetzigen Beamten sind: Jakob Nachant, Präsident, Christian Borne, Vize-Präsident; Peter Rech, protok.-Sekretär, Michael Haas, Finanz-Sekretär, Adam Rech, Schatzmeister.

*Elsass-Lothringer Verein.*

Der Elsass-Lothringer Verein wurde am 1. September 1891 mit 30. Mitgliedern gegründet. Die ersten Beamten waren: Präsident, Peter Rowe, Vize-Präsident, Fritz Mathis jr., Sekretär, Louis A. Plume, Finanz-Sekretär, Fridolin Kieffer, Kassirer, Christian Eng. Die Beamten vom Jahre 1897 sind: Präsident, Joseph Dockwiller, Vize-Präsident, Franz Thomas, Sekretär, Wilhelm Jost, jr., Finanz - Sekretär, Joseph Feisthauer, Kassirer, Joseph Pfohl.

*Rheinpfaelzer Kranken-Unterstuetzungs-Verein.*

Der Rheinpfälzer Kranken-Unterstützungs-Verein wurde am 29. Januar 1888 gegründet. Die Unterstützung der Brüder in Krankheitsfällen und der Wittwen und Waisen im Sterbefallen eines Mitgliedes ist der Zweck, den sich die Gründer des Vereins auserkoren haben und wurde in dieser Beziehung schon viel zur Linderung der Noth beigetragen. Die ersten Beamten des Vereins waren Folgende: Präsident, Jakob Klein, Vize-Präsident, Karl Emig, protokollirender - Sekretär, Heinrich Müller, Rechnungsführer, Ludwig Müller, Schatzmeister, Adam Werner. Der Verein zählt gegenwärtig 51 Mitglieder und verfügt über einen Kassenbestand von $2025. Die jetzigen Beamten sind: Präsident, Adam Metzger, Vize-Präsident, Philip Haudlenstein, protokollirender Sekretär, Jakob Füllemann, Rechnungsführer, Jakob Schläfer, Jr., Schatzmeister, Adam Werner.

*Syracuse Schwaben-Verein.*

Der Verein wurde am 1. September 1884 zum Zwecke der gegenseitigen Unterstützung, und Aufrechterhaltung deutscher Sitten und Gebräuche gegründet. Die ersten Beamten waren Folgende: Präsident, Konrad Mayer, Vice - Präsident, Gebhard Sauter, 1. Sekretär, Anselm Mayer, 2. Sekretär, Karl Knaus, Schatzmeister, Sebastian Heckle, 1. Marschall, Adam Christmann, 2. Marschall, Christian Wirth. Die Mitgliederzahl des Vereins hat stetig zugenommen und zählt jetzt deren 88. Die jetzigen Beamten sind: Präsident, Gebhard Sauter, Vize-Präsident, Johann Stier, 1. Sekretär Heinrich Jäger, 2. Sekretär, Anselm Mayer, Schatzmeister, Sebastian Heckle, 1. Marschall, Kasper Kesselring, 2. Marschall, Paul Mayer. Der Kassenbestand beträgt gegenwärtig, $2,588.00.

FORTSETZUNG AUF SEITE 194.

Verein erst inkorporirt. Die Direktoren waren: Christian Freeoff, Heinrich Genzel, Jakob Häberle und Valentin Schilly. Die Turnhalle an der Pondstrasse war etwas weit entfernt und das Bedürfniss machte sich immer dringender geltend, näher dem Mittelpunkt des deutschen Viertels zu sein. In 1863 kaufte der Verein für $450 einen

dern auch die Turnhallen haben ihre Schicksale. In 1867 kaufte der Verein das sogenannte "Centre House", welches Benedikt Häberle gehörte und worin dieser seiner Zeit ein Hotel betrieb. Häberle überliess ihnen das Eigenthum zum selben Preis, den er selbst dafür bezahlt hatte. Die nöthigen Umänderungen wurden vorgenommen,

GEMEINDESCHULE DER MARIA HIMMELFAHRTS-KIRCHE.

Bauplatz an der Ecke von Lodi- und Johnstrasse und errichtete eine neue Turnhalle. Dieses Gebäude steht heute noch. Es wurde später an die Schulbehörde verkauft, welche es als Schulhaus (Franklin-Schule) bis 1872 benutzte und gehört jetzt W. J. Demong, welcher eine Cigarrenfabrik darin betreibt. Man sieht, nicht nur die Bücher, sondern auch die Turnhallen haben

um es für Turnzwecke einzurichten, aber in der Nacht des 26. Dezember 1868 brannte es nieder und war dazu noch unter dem Werth versichert. Herr Haberle stellte dem Verein sofort seinen Garten hinter der Brauerei zur Verfügung, welcher auch eine Zeitlang benutzt wurde, bis Heinrich Wöse, oder "Papa Wöse", ihnen die freie Be-

nutzung seines Theaters an Butternut- und Parkstrasse anbot. Dort verblieben sie, bis die neue Turnhalle, an Stelle der abgebrannten, errichtet wurde. Ueber dieses, für damalige Verhältnisse, geradezu erstaunliche Unternehmen, finden sich interessante und zuverlässige Mittheilungen in dem Festprogramm, welches bei Gelegenheit des 22. Turnfestes des West New - York Turn-Bezirks (vom 17.–20. August 1889) herausgegeben wurde, und

**HOCHSCHULE.**

welche nachstehend abgedruckt werden:

Es war am Abend des 3. März im Jahre 1869. Draussen pfiff der grimmige Nordwest durch die Strassen der Salzstadt, aber trotz des unfreundlichen Winterabends hatten sich die Mitglieder des Syracuse Turnvereins in der vom "Papa Woese", an der Ecke Park- und Butternutstrasse, freundlichst überlassenen Vorderstube seines Hauses vollzählig zusammengefunden, um

ihre regelmässige Versammlung am ersten Mittwoch des Monats abzuhalten. Es schien, als ob ein unbekanntes Etwas die Gemüther aller Anwesenden beseelte. Ein Jeder fühlte, dass ein gewisses Ereigniss diese Versammlung zu einer der wichtigsten stempeln würde, welche der Verein noch je abgehalten hatte; und als der damalige Präsident, Turner J. L. Röhner, seinen Stellvertreter, Turner Wendelin Schwanz, ersuchte, einstweilen den Vorsitz zu übernehmen, da er einen Vorschlag zu machen habe, da fühlte jeder Anwesende, dass jetzt der Augenblick gekommen sei, welcher von allen geahnt und den Impuls fast aller kennzeichnen sollte. Tiefe Stille herrschte im Raum und als die Worte des Erstgenannten: "dass der Turnverein auf dem Platze des abgebrannten *Centre House* eine neue Turnhalle erbaue," als diese Worte, langsam und deutlich gesprochen, verklun-

gen waren, da hielt die Stille nur noch eine Sekunde an, dann aber brach der Beifallssturm von den Lippen aller Anwesenden los, der Bann war jetzt gebrochen und die Beschluss hatte auch seine Gegner; nicht alle sahen die Zukunft in so rosigen Farben, die Turner Heinrich Genzel und Anton Aman sahen recht bedenklich drein und

ST. JOSEPH'S-KIRCHE.

HL. DREIFALTIGKEITS-KIRCHE.

fast einstimmige Unterstützung des gemachten Vorschlags war der deutlichste Beweis, dass derselbe sich nicht mehr länger hätte zurückhalten lassen. Aber der soeben gefasste Turner Christian Freeoff frug um's Wort und sagte: "Ihr wollt eine neue Fahne haben, ihr wollt eine neue Halle bauen, wo wollt ihr denn all das Geld hernehmen?" Aber die

vielleicht ganz beherzigenswerthen Worte des erfahrenen Finanzmannes wurden nicht weiter erwogen, es wurde noch an demselben Abend ein Baukomitee, bestehend aus den Turnern Valentin Schilly, Heinrich Genzel, Karl Gut, Georg Schilly, Anton Aman, Christian Freeoff und dem Turnfreund Emanuel Hoffmann mit dem Auftrage ernannt, bis zur nächsten Versammlung Pläne für die neue Halle auszuarbeiten. Nun folgte eine rührige Thätigkeit innerhalb des Turnvereins. Zeichnungen wurden entgegengenommen, Aenderungen gemacht, Listen für freiwillige Gelder zum Hallenbau ausgegeben und in einer Extra-Versammlung am 25. April, an einem Sonntage, wurde berichtet, dass der Kontraktor Amos Mason das billigste Angebot für den Bau eingereicht habe und wurde das Bau-Comitee beauftragt, mit dem Genannten den Kontrakt abzuschliessen. Um dieselbe Zeit wurde das "Larned Building" von Herrn Amos Mason gebaut. Dasselbe war bereits bis zum Dachstuhl fertig und hier war es, wo am folgenden Montag Morgen Turner Christian Freeoff die Gefahr nicht achtete und auf Leitern bis zum Dachstuhl des Neubaues kletterte, um Turner A. Aman zu bewegen, mit dem Vergeben des Contrakts

HENRI BITTER,

Dirigent der Gesangvereine "Arion Quartett Club," "Concordia," "Arbeiter-Liedertafel" und "Harugari-Liedertafel."

bis zur nächsten Versammlung zu warten,—aber es war zu spät, der Bau ging vor sich.

Die Turner Aman und Genzel gestehen noch heute ein, dass sie die Bedenken Freeoffs damals theilten, und die trüben Tage der siebenziger Jahre, wo Auflage um Auflage an die Mitglieder gemacht werden musste, nur um die Zinsen und die Unterhaltungskosten des Gebäudes bezahlen zu können, haben die Bedenken der Zweifler vollkommen gerechtfertigt. Wenn hier noch erwähnt wird, dass gerade die Turner Freeoff und Genzel es waren, welche den Verein hauptsächlich erst soweit brachten, dass er sich in ein solches Unternehmen wagen konnte, so muss es doppelt befremden, dass gerade diese besten Stützen zu jener Zeit, wo der Verein nur noch 16 Mitglieder hatte, an dem Gelingen dieses Unternehmens zweifelten.

KARL C. MANZ,
Pastor der Evang. Luth. St. Johannes-Kirche.

Am 4. Juli 1869 wurde der Grundstein unter entsprechenden Feierlichkeiten gelegt. In den Grundstein, welcher von dem Steinhauer Herrn Karl Allmang ange-

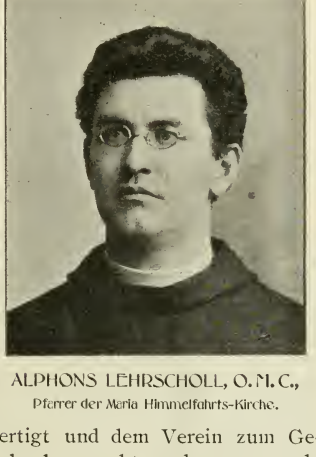

ALPHONS LEHRSCHOLL, O. M. C.,
Pfarrer der Maria Himmelfahrts-Kirche.

fertigt und dem Verein zum Geschenk gemacht worden war, wurde eine Blechkapsel eingefügt, welche u. a. die Statuten der damals hier bestehenden 21 deutschen Vereine, nebst Exemplaren der hiesigen Zeitungen, sowie eine Geschichte des Turnvereins enthält.

Ende Juli wölbte sich bereits das Dach über dem gewaltigen Gebäude, und nun folgte eine Zeit, welche für die daran Betheiligten unvergesslich bleiben wird. Jeden Abend kamen die Turner nach vollbrachtem Tagwerk mit Hammer und Säge nach der Turnhalle und arbeiteten freiwillig an dem innern Ausbau der Halle. So wurde z. B. der Fussboden der Halle gänzlich nach Feierabend bei Kerzenlicht gelegt, desgleichen ist das Turnlokal in den Stunden von 7—11 Uhr Abends fertig gestellt worden. Dadurch wurden dem Verein Hunderte

von Dollars erspart und die Turner Aman, Wendelin Schwanz, Romald Häberle, Valentin und Georg Schilly, Richard Bücheler, Fidel Wolfer, Philipp Jung, Philipp Zimmer und andere waren in jener Zeit wirklich unverdrossen und unermüdlich thätig.

Am 14. September, dem hundertjährigen Geburtstag des grossen Naturforschers Alexander von Humboldt, wehte auf dem Fahnenstock der Halle, welche nur im Rohbau vollendet war, zum ersten Mal die amerikanische Flagge; letztere ein Geschenk der Gattin des Turners Daniel Schneer. Und am hundertjährigen Geburtstag Ernst Moritz Arndt's—am 26. Dezember 1869—wurde die Halle als vollendet dem Publikum übergeben und durch den von Turner Wilhelm Schmidt verfassten und von ihm gesprochenen Prolog eingeweiht.'' Während des Baues hatte der hiesige Turnverein sich an die auswärtigen Vereine im ganzen Lande um Hülfe gewandt, aber keinen einzigen Cent erhalten, sodass sie auf ihre eigenen Anstrengungen angewiesen waren, die schier überschwere Last zu tragen. Die Feier am 14. September war eigentlich eine Doppelfeier. Die Turnvereine von hier, Utica, Rochester, Buffalo, Suspension Bridge und Auburn marschirten in Parade durch die Stadt und kehrten zur Turnhalle zurück. Am Eingang zu derselben, welche herrlich dekorirt war, wurden sie von dem Baukomitee empfangen, welches durch seinen Vorsitzer, Valentin Schilly, die Schlüssel der Halle an den Turner, Schulcommissär Johann L. Röhner, in ceremonieller Form übergab, worauf die bereits erwähnte neue Fahne aufgehisst wurde.

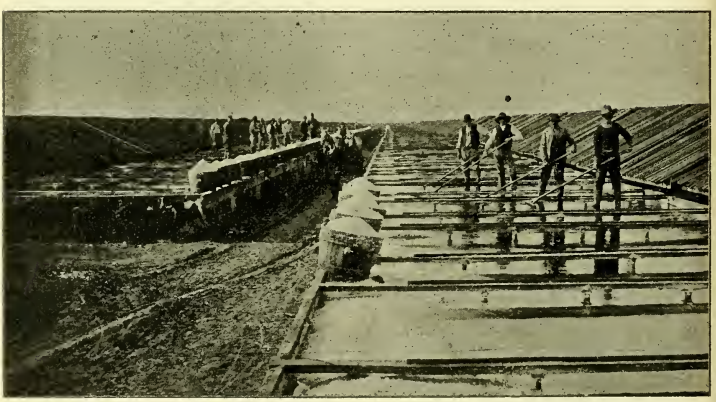

SALZ-WERKE.

Die andere Feier an diesem Tage fand, wie bereits erwähnt, zu Ehren Humboldt's statt und begann am Morgen mit einer grossen Parade durch die Hauptstrassen der Stadt, woran sich die militärischen und anderen Vereine betheiligten,

unter Anführung des Fest-Marschalls General Gustav Sniper. Später wurden in Kaiser's Grove Reden gehalten und zwar von den Herren Karl Eckermann, Alexander Fleischmann und dem Fest-Präsidenten Wilhelm Dopffel, sr.

Von dieser Zeit an florirte der Turnverein bis auf den heutigen Tag. An anderer Stelle werden noch weitere Einzelheiten berichtet werden.

haus erhalten, worin er 2 bis 3 Jahre verblieb, worauf er nach Missouri verzog und dort wieder Prediger wurde, bis er seines hohen Alters wegen pensionirt wurde und wieder nach Syracuse zurückkam, wo er im Jahre 1886 starb und auf dem Oakwood Kirchhof beerdigt wurde. Er hinterliess 3 Kinder: Karl F. Saul, Heinrich G. Saul und Frau Col. E. S. Jenney dahier.

*John L. Rochner* war vordem als

**SYRACUSE UND ONONDAGA CO. SPARBANK-GEBÆUDE.**

Was die deutschen Zeitungen während dieses Zeitabschnitts anbetrifft, so traten bezüglich des *Central Demokrat* keine Veränderungen ein. Dagegen ging der *Onondaga Demokrat* in andere Hände über, indem Georg Saul das Blatt im Januar 1863 an John L. Röhner verkaufte. Herr Saul hatte eine Anstellung im New Yorker Zoll-Setzer in der Druckerei des "Central Demokrat" beschäftigt gewesen und begann seine editorielle Laufbahn mit Entschiedenheit und Umsicht. In seinem ersten Leitartikel trat er für die Sache der Union ganz entschieden ein und forderte alle waffenfähigen Deutsche auf, ins Heer zu treten. Der Artikel schloss mit der Erklärung, dass die Zeitung

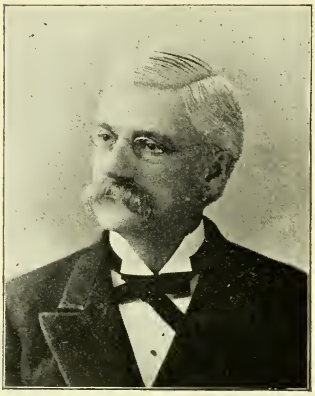

PROF. C. P. MEADS.

MEADS' MEADS'

## *Business Training School.*

This is one of the OLDEST and MOST THOROUGHLY CONDUCTED institutions of it kind in the State.....

**Pupils taught in a practical way.**

All "up-to-date" methods relating to **Book-Keeping, Office Duties, Business Practice,** Correspondence, etc.

The **Shorthand and Typewriting Departement** has every facility for producing thoroughly qualified Stenographers for the office or court work.

Pupils received at any season of the year.

**EVENING SCHOOL: October to April.**

You are invited to call at our rooms—CLINTON BLOCK—the most desirable location in the city; or address for circulars, or other information.

C. P. MEADS, SYRACUSE, N. Y.

---

Ride the

L'CLAIR HIGH GRADE WHEEL.

MANUFACTURED BY

**Franker & Matson,**

641 SOUTH WEST ST

Prompt attention to Repair Work.

---

# KLEIN'S

## Arctic Soda Water

....and....

Delicious Ice Cream.

Private Families, Parties and Picnics supplied.

Headquarters: 605 N. SALINA ST.

---

# Rauch Furniture Store....

(E. MOOSBRUGGER, Prop.)

## FURNITURE AND UPHOLSTERY,

Undertaking and Embalming,

.....236 NORTH SALINA STREET.

hinfort auch nicht im geringsten demokratische Neigungen zeigen werde und dass dieselbe in Zukunft unter dem Titel "*Syracuse Union*" erscheinen werde. Dieser geharnischte Artikel bewog viele junge Deutsche sich anwerben zu lassen und der Achtbare Andrew White (gegenwärtig amerikanischer Gesandter am Hofe zu Berlin) fand solchen Gefallen an demselben, dass er die "Union" im folgenden Monat mit einer ganz neuen Ausstattung von Lettern beschenkte. Röhner war in diesem Jahrzehnt eine einflussreiche Persönlichkeit und verblieb Eigenthümer und Redakteur der "Union" bis er, gleich seinem Vorgänger, eine Anstellung im New-Yorker Zollhause erhielt und am 10. August 1870 die Zeitung an Johann Ziegler verkaufte. Röhner behielt seine Stellung lange Jahre hindurch, bis er im Jahre

MATHIAS RAUCH. †

1886 von der demokratischen Regierung abgesetzt wurde, und nach hier zurückkehrte, wo er in den 90er Jahren verstarb. In den Jahren 1868—1870 war er Schul-Commissär der 2. Ward und seinen Bemühungen ist die Anschaffung des

PETER RECH. †

deutschen Theils der Central Library zu verdanken.

### Von 1870—1880.

Das Jahr 1870 fand die Deutschen in Syracuse, als Gesammtheit betrachtet, vielleicht in besserer Verfassung, als dies seitdem der Fall gewesen ist. Die Stadt hatte in den 60er Jahren sich ungemein entwickelt. Die Nordsalinastrasse war gut angebaut, mit ansehnlichen Geschäftshäusern, und auch Butternutstrasse und Umgebung zeigten verheissungsvolle Anfänge zukünftiger Grösse in Gestalt von rein deutschen Niederlassungen. Unter diesen waren "*Schwobenland*" und "*Schwitzerland*" die bedeutendsten. Hier hatten sich alte Ansiedler niedergelassen um Heimstätten zu gründen, und dass dabei der Zusammenschluss der Landsmannschaften grell zu Tage trat,

*Deutscher Allgemeiner Kranken-Unterstuetzungs-Verein.*

Im Jahre 1887 kamen etliche Männer, alle gebürtig im Königreich Preussen in hiesiger Stadt zusammen und gründeten einen Unterstützungsverein unter dem Namen "Preussischer Kranken-Unterstützungs-Verein von Syracuse, N. Y.," der Verein blühte eine zeitlang und nahm wegen Mangel an geborenen Preussen wieder ab.—Im Jahre 1894 am 14. Februar reorganisirte sich der Verein unter dem Namen "Allgemeiner Deutscher Kranken Unterstützungs-Verein." Die ersten Beamten des neuen Vereins waren: Philip Balzer, Präsident; Johann Schamock, Vize-Präsident; Peter Paulus, 1. Sekretär; August Wenzel, 2. Sekretär; Heinrich Stammer, Schatzmeister; F. Wettschank, Marschall; Karl Streck, Fahnenträger. Der Verein zählt gegenwärtig 60 Mitglieder und hat einen Kassenbestand von $1,000. Die jetzigen Beamten sind: Präsident, F. M. Sabetzky; Vize-Präsident, Karl Schmick; 1. Sekretär, Adolf Wolf; 2. Sekretär, Karl Panenski; Schatzmeister, Heinrich Stammer; Marschall, F. Lendowski; Fahnenträger, Karl Groth.

*Gruetli-Verein.*

Der Schweizer Grütli-Verein wurde am 10. Juni 1866 gegründet. Die ersten Beamten waren: Johann H. Knobel, Präsident; Friedrich Auer, Vize-Präsident; Johann Franz, protok. Sekretär; Heinrich Sulzer, Finanz-Sekretär; Nikolaus Henni, Schatzmeister; Jakob Hollinger, Marschall. Der Verein zählt jetzt 52 Mitglieder und hat Derselbe gegenwärtig ein Baarvermögen von circa $4,000.00. Die jetzigen Beamten sind: Eduard Starkmann, Präsident; Adolph Eschbach, Vize-Präsident; Anton Wies, cor. Sekretär; Anton Hummer, Finanz-Sekretär; Jakob Sennhauser, Jr., Schatzmeister. Der Grütli-Verein versammelt sich jeden 1. Sonntag im Monat. Junge gesunde Schweizer oder die Söhne von Schweizer thun gut sich dem Vereine anzuschliessen, da derselbe seine Glieder in Krankheits- und Nothfällen und im Sterbefalle eines Gliedes die Hinterbliebenen desselben unterstützt.

## Gewerkschaften.

*Brauerei-Arbeiter-Union No. 11.*

Die Brauerei-Arbeiter-Union No. 11 von hiesiger Stadt wurde mit einer Mitgliederzahl von 32 im Monat Februar 1887 gegründet und leiteten Anfangs folgende Beamten die Angelegenheiten der Union: Präsident, Fritz Wasmer, Vize-Präsident, Karl Moosbrugger, protok. Secretär, Gottlob Holzer, Finanz-Secretär, Michael Neuhierl, Schatzmeister, Fritz Wagner. Die Union zählt heute 60 Mitglieder und verfügt über ein Kapital von nahezu $1,000.00. Die jetzigen Beamten sind: Präsident, Julius Jung, Vize-Präsident, Friedrich Huber, protok. Secretär, Friedrich Ludwig, Finanz-Secretär, Karl Jung, Schatzmeister, Philipp Appel.

*Internationale Steinmauer-Union No. 2.*

Die Union wurde am 30. April 1890 gegründet. Die ersten Beamten waren: Präsident, Heinrich Reichel; Vize-Präsident, Jakob Allmang; Protok. Sekretär, Louis Wäschle; Finanz-Sekretär, Jakob Kesel; Schatzmeister, Jakob Fehrenz. Die jetzigen Beamten sind: Präsident, Heinrich Jäger; Vize-Präsident, Louis Korb; Protok. Sekretär, Louis Wäschle; Finanz-Sekretär, Heinrich Reichel; Schatzmeister, August Dunger; Thürwache, Johann Scheibel. Die Versammlungen finden an jedem Mittwoch in Ed. Staub's Halle, Ecke Knaul- und Butternutstrasse statt.

*Internationale Baecker-Union — Lokal-Union No. 30.*

Die Bäcker-Union No. 30 von Syracuse, N. Y., wurde am 10. April 1886 gegründet. Die ersten Beamten waren Folgende: Präsident, Gustav Richter; Vize-Präsident, Johann Seitz; prot.-Sekretär, Johann Seitz; Finanz-Sekretär, Johann Schmidt; Schatzmeister, Valentin Lorenz. Die Union zählt heute 67 Mitglieder und hat einen Kassenbestand von $500. Zweck der Union ist die Lage der Bäckerei-Arbeiter zu heben sowie die Mitglieder im Nothfalle zu unterstützen. Die Versammlungen finden jeden anderen Sonntagmorgen um 10 Uhr in Grünwald's Halle, Ecke Wasser- und Süd-Statestrasse statt. Die jetzigen Beamten sind: Präsident, J.

lag im Charakter derselben begründet. Schwobenland lag in der Umgebung von Butternut- und Parkstrasse und war namentlich an Sonntagen ein Sammelpunkt für alle Deutsche, welche Vergnügen und Erholung zusammen geniessen wollten. Wöse's Theater, Kaiser's Grove und zahlreiche Wirthschaften, wie Gallster's und "Immerdurstig's" (Schmidt's) boten reichliche Gelegenheit dazu. Schwitzerland, Schwitzerland lebte natürlich in beständiger Fehde, etwa wie vor 2000 Jahren ihre Vorfahren, die Sueven und Helvetier. Nach Vorväter Weise fochten sie ihre Kämpfe auch mit primitiven Geschossen aus, nämlich mit Steinen. Und wenn in heissem Kampfe die Wagschale des Kriegsglücks nach der einen oder andern Seite sich neigte, kamen Hülfstruppen auf die Wahlstatt, in Gestalt der Alt-Schweizer und Alt-

EVANG. LUTH. ST. PAUL'S - KIRCHE.

oder Schwitzer-Hill, lag in der Gegend von Seward- und Alvordstrasse und wurde von der Stadt aus auf einem Pfad erreicht, der von Janesstrasse aus, an dem Rose Hill-Kirchhof vorbei, dahin führte. Hier wohnten namentlich die Schweizer. Der Hauptort für Vergnügungen bestand hier in einem Wirthshaus mit Tanzlokal. Das jüngere Element aus Schwabenland und Schwaben. Die Hüter der öffentlichen Ordnung waren diesem Rassenkampf gegenüber machtlos, weil der einzige Konstabler für diese Umgegend sich nicht gewachsen fühlte, verhindernd in die Feindseligkeiten einzugreifen. O die guten alten Zeiten !

Das deutsche Theater in der Turnhalle gab um diese Zeit regelmässige wöchentliche Vorstellungen, die gut

M. Murphy; Vize-Präsident, Hermann Huth; deutscher Sekretär, Georg Boquet; englischer Sekretär, H. R. Hickey; Finanz-Sekretär, Christian Schmidt; Schatzmeister, Johann Schreiber; Trustees, Johann Merz; E. Daniels und Johann Outrum.

*Schneider-Union No. 1.*

Die Schneider-Union No. 1., Zweig der "International Readymade Clothing Tailors Union", wurde am 10. März 1896 gegründet und waren zur gleichen Zeit die Gründer dieser Union die Gründer der Internationalen Union, da die Union No. 1 diese in's Leben rief. Die ersten Beamten waren: Präsident, Georg Hessler; Vize-Präsident, Ambros Markert; protok.-Sekretär, Carl Oertel; Finanz-Sekretär und Schatzmeister, Johann Grub. Die Innung zählt heute 60 Mitglieder und versammelt sich jeden 2. Mittwoch in Listmann's Halle. Die jetzigen Beamten der Union sind: Präsident Johann Kurtz; Vize-Präsident, Morris Jacobson; protok. Sekretär, Karl Oertel; Finanz-Sekretär und Schatzmeister, Johann Grub.

*Union No. 35, Brotherhood of Painters and Decorators of America.*

Die hiesige Deutsche Union No. 35 der Maler und Dekorateure wurde am 1. Mai 1895 gegründet; dieselbe steht in Verbindung mit der Brüderschaft der Maler und Dek. von Amerika. Die Zahl der Gründer war 11. Die ersten Beamten waren: Präsident, Florian Singer, Vize-Präsident, Peter Göttel, Prot.-Secretär, Joseph A. Birchler, Fin.-Secretär, August W. Kaufmann, Schatzmeister, Georg Luttinger Sr., Marschal, Philipp Schneider, Thürhüter, Johann Hardter, Verwaltungsrath, Johann Geyer, Johann Dietrich und Johann Barker. Die jetzige Mitgliederzahl ist 60. Der Kassenbestand $100. Die jetzigen Beamten sind: Präsident, Heinrich Huber, Schatzmeister, Edmund Dehler, Marschal, Franz X. Knapp, Thürhüter, Jacob Luttinger, Verwaltungsrath, Otto Schweikert, Georg Luttinger Sr. und Alexander Kleinhans. Der Zweck dieser Bruderschaft ist nämlich: 1.) unses Gewerbe aus dem niederen Zustand in dem es herabgesunken ist, emporzuheben, durch gegenseitige Unterstützung; 2.) ein System einzuführen, wodurch eine höhere Stufe der Arbeit erreicht werden kann; 3.) Pflege der Freundschaft und Nächstenliebe unter den Männern unserer Zunft; 4.) einander behülflich zu sein, im Erlangen von Arbeit, Abkürzung der Arbeitszeit, Unterstützung zu leisten in Todesfällen oder permanenter Arbeitsunfähigkeit und ferner durch ehrsame und gutgewählte Mittel und Wege, die moralischen, intellektuellen sowie gesellschaftlichen Verhältnisse unserer Mitglieder zu heben. Die Versammlungen finden an jedem zweiten Freitag im Monat, in Joseph Haas's Halle statt.

*United Brotherhood of Carpenters and Joiners of America.*

[LOKAL UNION NO. 15.]

Die Deutsche Schreiner-Union No. 15 von Syracuse, N. Y., wurde am 10. März 1887 gegründet. Die Gründer waren folgende Brüder: J. Lemp, J. Waldt, Wm. Kunze, J. Biermann, E. J. Rapp, E. Link, W. Stenzel, C. Fritz, A. Korb, G. Ziegler, D. Greiser, M. G. Rapp, C. Flachsland, F. Hafermalz, J. Mathis und H. Werner. Die ersten Beamten waren: Präsident, Anton Amann, Vize-Präsident, Heinrich Knobel, protok.-Sekretär, H. Werner, Finanz-Sekretär, F. Hafermalz, Schatzmeister, Karl Flachsland, Conducteur, W. Kunze, Thürsteher, Johann Biermann. Die Union zählt heute 125 Mitglieder und verfügt über einen Kassenbestand von $1,000. Die Union unterstützt ihre Mitglieder in Kranken- und Sterbefällen. Die jetzigen Beamten sind: Präsident, Friedrich Borne, Vize-Präsident, Hermann Klotz, protok.-Sekretär, Pius Gottstein, Finanz-Sekretär, Johann Ryan, Schatzmeister, Johann Loeb, Aufseher, Karl Riehle, Thürsteher, J. Ohmann.

*Liverpool Korbmacher-Kranken-Unterstuetzungs-Verein.*

Der Liverpooler Korbmacher-Kranken-Unterstützungs-Verein wurde im Januar 1891 gegründet. Die ersten Beamten waren: Präsident, Heinrich Strüver; Vize-Präsident, Valentin Seidenfuss; protok.-Sekretär, Wilhelm Bittel; Finanz-Sekretär, Valentin Bahn; Schatzmeister, Johann Bahn; Verwaltungsrath, Adolph Schwartz, Heinrich Neuzel, Adam König, Johann Klippert, Adam Bittel, II. Die

besucht wurden. Im grossen und ganzen ging es friedlich unter den Deutschen zu. Da brach das Kriegsunwetter in Europa los und man wartete hier mit gespannter Aufmerksamkeit auf die Entwickelung des gewaltigen Riesenkampfes. Die überseeische Telegraphen-Verbindung brachte die Nachrichten vom Kriegsschauplatz ebenso schnell hierher, wie sie in Deutschland

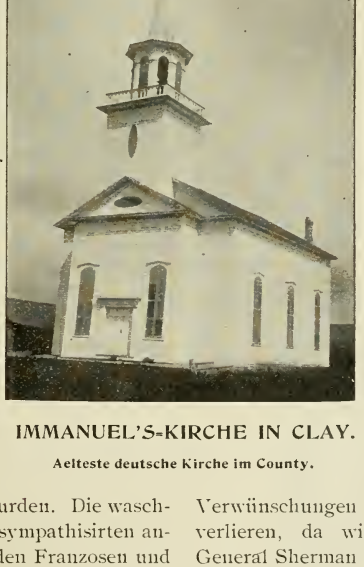

IMMANUEL'S-KIRCHE IN CLAY.

Aelteste deutsche Kirche im County.

selbst bekannt wurden. Die waschächten Yankees sympathisirten anfangs mehr mit den Franzosen und würden es ganz gern gesehen haben, wenn das Kriegsglück diesen hold gewesen wäre. Es kam jedoch anders, und mit ächt amerikanischer Geschmeidigkeit jubelte man nun auch ihrerseits dem Sieger Beifall zu. Es liegt ja in der Natur des Amerikaners, sich immer auf Seiten der brutalen physischen Uebermacht zu schlagen, sei es nun in einem Preiskampf zwischen professionellen Raufbolden, Hunden, Hähnen oder Nationen, unbekümmert um den moralischen Werth der Sache. Kennzeichnend für den Umschwung der Amerikaner ist eine Auslassung der "Cincinnati Times" vom Januar 1871: "Es ist nicht nöthig, Zeit und Athem mit Verwünschungen der Preussen zu verlieren, da wie unser eigener General Sherman sagte und bewies, "Krieg Krieg ist" und da der Feind sich unterwerfen kann, wenn er dies Alles nicht länger zu ertragen vermag. Die Deutschen sind gegenwärtig die herrschende Macht der Welt. Sie nehmen Besitz von der civilisirten Welt. Jede Rasse will ihren Tag haben, und der Tag der

jetzigen Beamten sind: Georg Stumphaus, Präsident; Johann Klippert, Vize-Präsident; Friedrich Seidenfuss, protok.-Sekretär; Valentin Bahn, Finanz-Sekretär; Johann Bahn, Schatzmeister; Franz Newack, Georg Miller, Emil Uffenheimer, Heinrich Widdekind, Jakob Riessler, Verwaltungsrath. Die regelmässigen Versammlungen werden jeden Monat in Lee's Halle abgehalten. Der Zweck des Vereins ist Unterstützung in Krankheits- und Todesfällen zu gewähren. Der Verein hat jetzt eine Mitgliederzahl von 35 und einen Kassen-Bestand von $1,253.

## Kirchen-Vereine.

### Maria Himmelfahrts-Kirche.

*Zweig 36, C. M. B. A.*

Dieser Zweig der "Katholischen Gegenseitigen Unterstützungs-Gesellschaft" wurde am 19. Juni 1879 aus Mitgliedern der Maria-Himmelfahrtsgemeinde in hiesiger Stadt durch den Ehrenwerthen Johann Demong im Verein mit anderen gleichgesinnten Männern, welche den Werth einer gutregulirten Versicherungs-Gesellschaft erkannten, als Abtheilung No. 36 der C. M. B. A. in's Leben gerufen. Die Zahl der Gründer dieser Abtheilung war eigentlich klein im Verhältniss zu der grossen Gemeinde in welcher dieselben ihre Thätigkeit entfalteten. Wie bei allen Unternehmungen, welche Geduld und Ausdauer erfordern, gab es auch da Unglückspropheten genug, welche alles Mögliche, nur keine günstigen Erfolge für die neugegründete Abtheilung 36 als auch für die Organisation im Ganzen voraussagten. Es sollte aber trotz aller Prophezeihung anders kommen. Zweig 36, der Katholischen Gegenseitigen Unterstützungs-Gesellschaft steht heute, 18 Jahre nach seiner Gründung in Bezug auf seine Verwaltung, Mitgliederzahl und seines Vermögens, mit dem besten Abtheilungen dieser Organisation (gelinde gesagt) auf gleicher Höhe. Eine Gesellschaft, welche ihre Mitgliederzahl in einem 18jährigen Bestehen verzehnfacht und eine Ersparniss von über 4,000 Dollars aufzuweisen vermag, hat ein Recht darauf stolz zu sein, zu den ersten der ganzen Organisation gezählt zu sein. Herr Johann Demong war der erste Präsident der Gesellschaft und Herr Anton L. Schmidt Jr., der gegenwärtige Sekretär hatte dieses Amt für die letzten 17 Jahre inne, welches er in jeder Beziehung treu und gewissenhaft erfüllte. Zweig 36 bezahlte seit seiner Gründung $93,000 an die Hinterbliebenen von 47 verstorbenen Brüdern aus. Die gegenwärtigen Beamten sind: Präsident, Alexander Kleinhans; 1. Vize-Präsident, Max J. Mayer; 2. Vize-Präsident, Carl F. Lehrscholl; Kanzler, Johann F. Miller; Marschall, Eduard Winnefeld; prot. Sekretär. Anton L. Schmidt, Jr.; Finanz-Sekretär, (17 Termine) Joseph Born; Wache, Friedrich Föll, Jr.; Trustees, Heinrich Mertens, Franz Hess, Johann B. Spiegel, Heinrich Behm und Johann P. Peberl. Zwei der Glieder dieses Zweiges wurden durch hohe Ehrenstellen ausgezeichnet, Herr Wilhelm Münch wurde als 1ster Supreme-Vice-Präsident und die Herren Demong und Münch als 1ste Gross-Vice-Präsidenten der C. M. B. A. gewählt.

*Unterstuetzungsverein des Zweig 36, C. M. B. A.*

Dieser Verein wurde als Kranken-Unterstützungs-Sektion der Abtheilung 36, C. M. B. A., am 20. Januar, 1895 mit folgenden Beamten gegründet: Präsident, Max Mayer; Vice-Präsident, Norbert Aletzhauser; protok. Sekretär, Georg Yost; Finanz-Sekretär, August Schlachter; Schatzmeister, Peter Kastor; Marschall, Paul Maier; Wache, Louis Schmieder; Verwaltungs-Rath, Johann Heusle, Johann Friedrich, Joseph Birchler, Alfred Hummel und Florentin Kaiser. Der Verein zählte damals 100 Mitglieder und hat seitdem 29 Mitglieder zugenommen. Die jetzigen Beamten sind: Präsident Anton Seifritz; Vice-Präsident, Jakob Kleist; protok. Sekretär, Franz Heiss; Finanz-Sekretär, August Schlachter; Schatzmeister, Peter Kastor; Marschall, Friedrich Föll; Wache, Paul Maier; Verwaltungs-Rath, Joseph Birchler, Johann Spiegel, Johann Heusler, Alfred Hummel und Gustav Witkowski.

*Zweig 46, L. C. B. A.*

Dieser Zweig wurde am 11. November 1890 gegründet und durch die Supreme-Deputirte Frl. Maria Mullen installirt:

Deutschen erhebt sich zu seinem Mittagsglanze. In diesem Lande sind sie bereits so stark geworden, dass sie innerhalb 20 Jahren unsere politischen Institutionen controlli-

CAPT. JAKOB KNAPP.

ren und unsere social- moralischen Erziehungsgesetze diktiren werden." Dass diese Prophezeiung nicht in Erfüllung ging, das ist die Schuld der kleinlichen deutschen Eifersucht im allgemeinen, und der Selbstsucht der ehrgeizigen und eingebildeten, aber geistig beschränkten deutschen Peanut-Politiker, denen es nur darum zu thun ist, durch den Einfluss der deutschen Wähler sich selbst zu bereichern und zu Ansehen zu gelangen. Als Schlag auf Schlag der Draht von deutschen Siegen berichtete, da erfüllte unendlicher Jubel auch die Herzen der Deutschamerikaner. Die deutsche Presse von Syracuse brachte ihren Lesern genaue telegraphische Berichte, ohne dieselben editoriell zu kommentiren. Und als der Kampf beendet und zu Gunsten Deutschlands entschieden war, da tauchte auch sofort der Vorschlag zur Feier eines Friedensfestes auf. Grösser als die Freude über die glorreichen Siege war aber noch diejenige über das wiedererstandene neue Deutsche Reich, wenn gleich dasselbe auch nicht völlig den Ideen der alten 48er entsprochen haben mochte, wie es ihnen in ihren jugendlichen Träumen vorgeschwebt hatte.

Der im Jahre 1869 gegründete Schützenverein erliess am 18. März 1871 einen Aufruf an alle hiesigen Vereine zu einer allgemeinen Versammlung am Sonntag den 26. März in der Turnhalle, um über die Vorbereitungen zu einem Friedensfest zu berathen. Dieselbe fand, unter dem Vorsitz von Wilh. Dopffel, sr., statt und 20 Vereine, Logen, u. s. w. waren vertreten. Ein Komitee von 7 wurde ernannt, um die nöthigen Vorarbeiten zu besorgen. In einer weiteren Ver-

ADAM METZGER.

sammlung am 28. März wurde beschlossen, die Feier am 1. Mai 1871 abzuhalten. Zu derselben wurden "alle patriotisch gesinnten Deutschen, ohne Unterschied der Per-

Die ersten Beamten waren: Präsidentin, Elisabetha Dick; 1. Vize-Präsidentin, Katherina Stoll; prot.-Sekretärin, A. M. Engelhardt; Assistent-Sekretärin, Anna A. Born; Schatzmeisterin, Mathilda Döhner; Marschallin, Lena Markert; Wache, M. Ehegärtner; Trustees, Ida Grabowski, M. A. Wirges, Pauline Kotz, Maria Straub. Obige Beamten nebst den Frauen Lena Michel, Maria Fleisch und Frl. Dora Eggenhofer waren die 17 Gründer des Vereins. Frau Elisabetha Dick hat sich als Organisatorin dieses Zweiges sehr verdient gemacht und wurde in der in Binghamption abgehaltenen National-Convention zum Amte der 2. Supreme Vize-Präsidentin erhoben. Dieselbe fungirte 2 Jahre als Präsidentin ihres Zweiges, ihr folgte Frau Maria A. Wirges, welche ebenfalls das Präsidenten-Amt zwei Jahre inne hatte. Frau Carolina Heinrich war die Nachfolgerin der Letztgenannten im Amte. Der Zweig ist unter der fähigen Leitung von guten Beamten im blühendsten Zustande und steht auf einer festen finanziellen und sozialen Grundlage. Der Zweig hat gegenwärtig eine Mitgliederzahl von 440, welche ihn zu dem grössten Zweig der über 30,000 Mitglieder zählenden National-Assoziation macht. Die jetzigen Beamten sind Folgende: Geistlicher Rathgeber, Vater Alphons; Ex-Präsidentin, Frau A. Heinrich; Präsidentin, Frau A. N. Born; 1. Vize-Präsidentin, Frau Sophia Tausend; 2. Vize-Präsidentin, Frau Sophia Higgins; prot.-Sekretärin, Frau A. M. Engelhardt; Gehülfs-Sekretärin, Frau Katherina Schmidt; Finanz-Sekretärin, Frau A. A. Born; Schatzmeisterin, Frau Maria Wirges: Marschallin, Frau Maria Brilbeck; Wache, Frau Maria Herrmann; Trustees, Crecentia Therre, Lena Emmerich, Mina Saaler, Katherina Kramer, Carolina Milbeyer. Frau Adolph Heinrich vertrat diesen Zweig bei der im Monat Juli in Chicago, Ills, stattgefundenen Supreme-Convention der L. C. B. A.

*Dehm Council No. 172, C. B. L.*

Eine hervorragende Stellung unter den verschiedenen Wohlthätigkeits-Vereinen hiesiger Stadt nimmt Dehm Council, No. 172. C. B. L., ein. Dasselbe besteht meistens aus Mitglieder der Maria-Himmelfahrts-Gemeinde und ist ein untergeordneter Zweig des Supreme-Councils der C. B. L., welche im Jahre 1881 in der Stadt Brooklyn gegründet wurde. Der Zweck dieses Ordens ist, alle Katholiken zu einer grossen Brüderschaft zu vereinigen, zur Pflege der Geselligkeit und der geistigen und intellektuellen Ausbildung der Mitglieder; besonders aber auch um die Hinterbliebenen verstorbener Brüder durch eine gute und sichere Lebensversicherung im Betrage von $500-$5000 zu unterstützen. Dehm Council No. 172, C. B. L., wurde am 10ten April 1887 mit einer Mitgliederzahl von 28 gegründet; heute zählt dasselbe 327 Mitglieder; 19 Glieder starben seit der Gründung des Councils und wurden $29,000 an die Hinterbliebenen ausbezahlt. Die ersten Beamten waren: Kanzler, Michael Zahm; Präsident, W. J. Demong; Vize-Präsident, Alois Schiller; Sprecher, Carl Cramer; Sekretär, J. D. Kieffer; Kollektor, R. Emmerich; Schatzmeister, M. Nickels; Marschal, J. J. Zimmer, Wache, F. Schiller. Die gegenwärtigen Beamten, sind Folgende: Kanzler, Wm. Münch; Präsident, D. V. Becker; Vize-Präsident, W. Handright; Orator, Vincenz G. Koch; Sekretär, Emil M. Kotz, (10 Termin); Kollektor, Hermann Dick; Schatzmeister, Mathias Nickels, (10 Termin); Marschal, F. Feleton; Wache, J. Schwarz. Es besteht auch in Verbindung der Lebensversicherung, ein Krankenunterstützungsverein im Council, welcher seinen Mitgliedern im Krankenfalle $5.00 per Woche Unterstützung ausbezahlt.

*Knights of the Cross, K. of St. J.*

[RITTER DES KREUZES.]

Diese Organisation wurde am ersten Juli 1881 von Mitgliedern der Maria-Himmelfahrts-Gemeinde ins Leben gerufen. Die ersten Civil-Beamten waren: Präsident, Carl Umbrecht; Vize-Präsident, J. Neumann; Sekretär, Joseph E. Gaunder; Schatzmeister, M. Kohles; Trustees, Wilhelm Münch, Johann E. Kaupp, Carl Blust; Kaplan, Rev. Alexis Rossbauer, O. M. C.; Wache, Anton Seifritz; Militär-Beamten: Kapitän, Martin L. Yann; 1. Lieutenant, Carl Umbrecht; 2. Lieutenant, Philip Schiller; 3. Lieutenant, Johann Klotz; Sergeant, Philip Miller;

DR. OSCAR W. OBERLANDER.

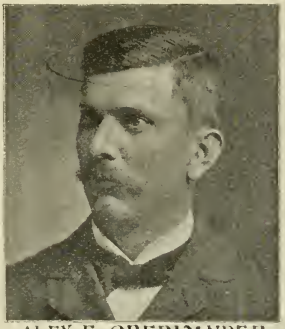

ALEX. E. OBERLANDER.

PASTOR ALEX. OBERLANDER.

DR. HARTMAN L. OBERLANDER.

PASTOR. FRIDOLIN E. OBERLANDER.

Bannerträger, Johann A. Markert; Damalige Mitgliederzahl 45. Die Organisation zählt heute 85 Mitglieder und steht unter der Verwaltung folgender Beamten: Zivil-Beamte. Präsident, W. Funda. Jr.; 1. Vize-Präsident, J. A. Reidel; 2. Vize-Präsident, Peter Etzel; Botschafter, E. T. Winnefeld; prot. und cor. Sekretär, Johann J. Schlöder; Finanz - Sekretär, Carl Mertens; Schatzmeister, Joseph Dockwiller; Sergeant, C. F. Malco; Innere Wache, Johann Roden; Aeussere Wache, Joseph Ott; Trustees, Joseph Bergdorf, E. Bausinger, Carl Tausend.— Militär - Beamten: Kapitän, Martin L. Yann; 1. Lieutenant, J. B. Brilbeck; 2. Lieutenant, S. Schleret; 3. Lieut., Carl Mertens; 1. Sergeant, Philip Miller; 2. Sergeant, J. Roden; Bannerträger, August Schlachter; Flaggenträger, C. F. Malco.

*Die Damen-Sektion der Kreuzritter.*

Eine Damen-Sektion der "Knights of the Cross" (Kreuzritter) von der hiesigen Maria Himmelfahrts - Gemeinde, Orden der St. Johannis-Ritter, wurde unter dem Namen "Ladies Auxilliary of the Knights of the Cross, U. K. of St. John," am 2ten Juni 1897 in's Leben gerufen. Der Verein hat jetzt 30 Mitglieder; der Zweck desselben in erster Linie ist, der Organisation der Kreuzritter hülfreich zur Seite zu stehen und zu gleicher Zeit seinen Mitgliedern im Krankenfalle einer Schwester eine wöchentliche Unterstützung von $3.00 auszuzahlen. Am 3ten Juni '97 wurden folgende Beamten der Sektion durch Oberst J. B. Brilbeck installirt: Präsidentin, Frau J. B. Brilbeck; 1ste Vize-Präsidentin, Frau Johann Gäng; 2te Vize-Präsidentin, Frau Philip Miller; Botschafterin, Frau J. P. Klotz; Sekretärin, Frau Leo J. Hofmann; Finanz-Sekretärin, Frau August Hofmann; Schatzmeisterin, Fräulein Lizzie Hafner; Wache, Fräulein Maria Hutzler; Thürsteherin, Frau Wilhelm Funda; Trustees, Frau Jakob Krämer, Peter Etzel, Carl Mertens, Fräuleins Eva Smith, Pauline Ackermann.

*Junior Knights of the Cross.*

JUNIOR KREUZ-RITTER.

Dieser Verein junger Männer wurde im November 1887 in's Leben gerufen als ein Verein der Maria-Himmelfahrts-Kirche. Die ersten Beamten waren folgende: (Zivil-Beamte) Präsident, Georg Schiller; Vize-Präsident, Johann Lietz; protok. und Finanz - Sekretär, Carl Snavely; Schatzmeister, Daniel Miller; (Militär-Beamten) Oberst, Carl J. Mertens; Ex-Kapitän, Theodor Mertens; Kapitän, Friedrich Pfohl; 1. Lieutenant, Johann Lietz; 2. Lieutenant, Heinrich Muck; 3. Lieutenant, Joseph Leske; Sergeant, Daniel Leske. Die jetzigen Beamten sind: Präsident, Carl Späth; Sekretär, Georg Sax II.; Schatzmeister, C. J. Mertens; Kapitän, Georg F. Sax; 1. Lieutenant, Carl J. Mertens; 2. Lieutenant, Eduard Emmerich; Sergeant, Theodor M. Mertens.

*St. Bonifazius-Verein.*

Der St. Bonifazius-Verein der Maria-Himmelfahrts-Kirche wurde am 1. Dez. 1872 gegründet. Zweck des Vereins ist: Die Unterstützung der Mitglieder im Krankenfalle und der Wittwen und Waisen im Sterbefalle eines Bruders. Die ersten Beamten des Vereins waren: Präsident, Mathias Naumann; Sekretär, Anton L. Schmidt; Schatzmeister, Franz Feil.— Der Kassenbestand des Vereins ist $1,100, und zählt derselbe jetzt 65 Mitglieder. Herr Louis C. Hofmann, der frühere Redakteur und Herausgeber des "Central Demokrat" war der Gründer und eines der eifrigsten Glieder des Vereins. Die jetzigen Beamten sind: Präsident, Johann Spiegel: Vize-Präsident, Anton Seifritz; Sekretär, Franz Heiss; Schatzmeister, Heinrich Winter. Der Verein war und ist eine der besten Stützen und Pfeiler der Maria-Himmelfahrts-Kirche.

*St. Fidelis-Verein.*

Der St. Fidelis - Kranken - Unterstützungs-Verein der Maria Himelfahrts-Gemeinde ist ein Zweig des Staatsverbands deutscher katholischer Kirchenvereine und ein kräftiger Unterstützer der Gemeinde. Gegründet wurde derselbe im Monat Juni des Jahres 1874. Seit seiner Gründung bezahlte er über $8,500 an Krankenunterstützung aus. Moritz Gersbacher war der erste Präsident des Vereins; seine Nachfolger waren: Constantin Seifritz, Johann Milbeyer, Peter Kas-

FORTSETZUNG AUF SEITE 210.

son, des Standes und der Religion" eingeladen, mit dem poetischen Zusatz:

"Ob Israelite oder Christ
Ob Katholik, ob Protestant,
Für's einige deutsche Vaterland!"

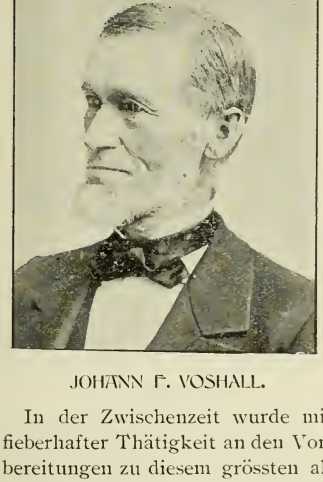

JOHANN F. VOSHALL.

In der Zwischenzeit wurde mit fieberhafter Thätigkeit an den Vorbereitungen zu diesem grössten aller deutschen Feste in Syracuse gearbeitet. Selbst die Amerikaner wurden von dem Siegesjubel der Deutschen angesteckt und liessen es an Kundgebungen ihrer Sympathie an jenem Tage nicht fehlen. Die Wichtigkeit des Festes verlangt, dass ein Bericht darüber ausführlich auf die Tafeln der Geschichte des hiesigen Deutschthums eingegraben werde.

DAS FRIEDENSFEST.

Die Vorfeier wurde am Sonntag, den 30. April, in allen hiesigen deutschen Kirchen mit passenden Predigten gefeiert und in den Synagogen am Samstag vorher.

Die Hauptfeier fand am Montag statt. Schon bei der Morgendämmerung verkündigte Kanonendonner den Beginn der Friedensfeier. Durch alle Strassen drängte sich das Volk nach der Turnhalle und mit jeder Stunde wuchs der Zudrang der Menschen, die aus der Stadt und aus allen Orten der Umgegend herbeigeströmt waren.

Die Stadt prangte in festlichem Gewande, in allen Haupt- und Seitenstrassen wehte das Reichsbanner neben dem Sternenbanner. Von Zeit zu Zeit bedeckte sich der Himmel mit drohendem Gewölk, doch die Sonne vertrieb es wieder und es herrschte das prächtigste Wetter.

Der Festzug formirte sich um 10 Uhr und bewegte sich durch folgende Strassen: Von der Turnhalle bis Ash, nach McBride, nach Division, nach Townsend; von Townsend nach Lodi; durch Lodi und

JAKOB LUCHSINGER.

Salina bis Court; von Court zu Lodi nach Salina; durch Salina bis Jefferson nach Fayette Park in Genesee; von hier nach Warren; durch

diese bis James und hinauf bis Townsend; durch diese bis Butternut; durch diese und Park zum Festplatz nach Greenway's und O'Hara's Grove.

ANTON AMAN.

Ueberall sah man Transparente mit passenden poetischen Inschriften, wie: "Einigkeit macht stark!" u. s. w. Triumphbögen in grosser Zahl waren längs der Marschroute errichtet. Der Zug war in folgender Weise formirt:

*Erste Division.*

Hülfs - Marschälle, Oberst Nich. Grumbach; Feuerwehr Chef-Ingenieur, Nich. Eckel; Chef - Marschall, Oberst John Demong; Adjutanten, Capt. Jakob Knapp und Lieut. Mich. Rautenberg. Schwadron Kavallerie, 50 Mann, unter dem Commando von Capt. M. Auer; Schützenverein, Jakob Mantel, Präsident, 30 Mann. Abtheilung Polizei, 24 Mann, unter Anführung von Chef Davis und Capt. Seeley. Miller's Musikcorps. Lilly Post No. 66, G. A. R., unter dem Commando von Jakob Schwarz 73 Mann und 8 Fahnen. Ferner folgende Militär - Compagnien unter dem Commando des Majors H. C. Allewelt: Sappeure und Mineure des 51. Regiments, Capt. Johann Geyer; Comp. D, 49. Regiment von Auburn, Capt. Fred Hague, 55 Mann; Comp. H, 51. Reg., Capt. Pollmann, 24 Mann; Comp. B, 51 Reg., Capt. Johann Haberer, 32 Mann; Comp. F, 51. Reg., Capt. Thomas Ryan, 40 Mann; Westcott Zouaven, Capt. Thomas Ryder, 33 Mann; Comp. E, 51. Reg., Capt. Miller, 30 Mann; Comp. G, 51. Reg., Capt. H. Michels von Liverpool, 40 Mann; Independent Zouaven, Capt. Poole, 45 Mann. Wagen mit 4 Pferden, in welchem Seine Majestät "Kaiser Wilhelm" (Johann Winter), "Kronprinz" (August Miller), "General Moltke" (Heinrich Wöse) und "Graf Bismarck" (Heinrich Klube) dargestellt waren. Wagen mit 4 Pferden, enthaltend die allegorische Darstellung: "*Der deutsche Michel.*" Präsident des Tages, Festredner,

GABRIEL BONDY.

Stadträthe, Arrangements-Comitee und die Redakteure der deutschen Presse in Kutschen.

*Zweite Division.*

Assistenz-Marschälle: Jakob Oswald und August Falker. Pear-

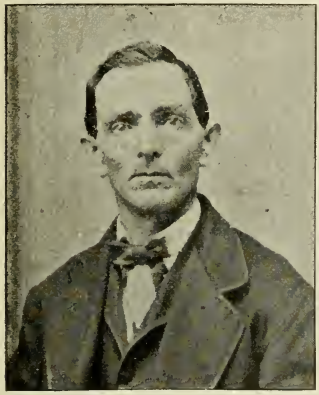

GOTTFRIED GENZEL.

son's Musikkorps. Central City Steamer Co. No. 2, 24 Mann, Capt. Karl Demong; Haken- und Leiter-Comp. Central City No. 1, 30 Mann; Lessing Loge No. 163, Odd Fellows, 82 Mann; Jakob's Loge, 40 Mann; St. Joseph's Verein, 44 Mann; Turnverein, 100 Mann, mit Musikkorps; "Hermann der Deutsche", (Eduard Schäfer); Benedikt Häberle, decorirter Brauereiwagen; Wagen mit 4 Pferden, enthaltend "Barbarossa"; Wagen mit weissgekleideten Mädchen von Weixelbaum's Schule; Gesangverein "Liederkranz" mit Wagen; "Germania" Gesangverein von Auburn, A. Ockenfels, Präsident, im Wagen.

*Dritte Division.*

Assistenz - Marschälle: Capt. A. Mahl und Jakob Wolfram. Skaneateles Musikkorps. Lincoln Loge No. 180, Odd Fellows, 175 Mann; "Concordia" Gesangverein im Wagen; Handwerker Verein, 70 Mann; St. Michael's Verein, 7 Mann; St. Stephan's Verein 32 Mann; "Harmonia" Unterstützungs Verein, 42 Mann.

*Vierte Division.*

Assistenz-Marschall: Lieutenant Franz Yehle. Auburn Musikkorps. Grütli Verein 22 Mann; Hermann Loge vom Harugari-Verein, von Auburn, 124 Mann; Harugari Loge 154 Mann; Arbeiter - Verein, 80 Mann; Quartett Club in Wagen; Martin Luther Loge 45 Mann; Cigarrenmacher Krankenverein, 50 Mann; Metzger - Verein, beritten, mit weissen Schürzen und Aermeln, 50 Mann. Artillerie Bataillone, 24. Brigade, unter dem Commando des Majors Wilhelm Michels.

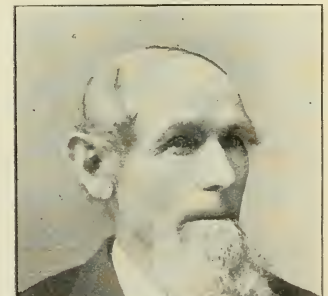

ADAM NIES.

Hierauf folgten die 117 Ehrenpräsidenten in Kutschen und nach diesen eine grosse Anzahl von Bürgern, ebenfalls in Kutschen. Die deutsche Feuerwehr zeigte sich in

vollem Glanze; sie brachte ihre Feuerspritze herrlich verziert im Zuge, worauf sich ein Transparent befand mit der Devise:

"Deutschland muss noch grösser sein!"

Die Veteranen von Lilly Post trugen ihre Uniformen und führten

LOUIS ZETTWICK.

ihre von Kugeln durchlöcherten Fahnen mit sich. Der Triumphwagen wurde von 4 Pferden gezogen. In der Mitte stand der "deutsche Michel" (Herr Eberhardt), die deutsche Fahne haltend; auf der vordern Seite die "Wacht am Rhein" (Fräulein Franziska Listmann), dann 3 Mädchen in Weiss gekleidet, Frieden, Kunst und Wissenschaft darstellend (Fräulein Dora Winter, Lena Scheuermann und Clara Grub). Auf einem Throne in der Mitte des Wagens sass "Germania" (Minna Kulle), ihre beiden Kinder Elsass und Lothringen segnend (Anna Widmann und Julia Winter). Die künstlerische Dekoration war von Johann Winter in unübertrefflicher Weise ausgeführt worden. Auf dem Wagen des Cigarrenmacher-Vereins war "Vater Rhein" (Adolph Garlichs) dargestellt. Im Hintergrund hielt ein Soldat (Johann Bennett) Wacht. Die Turner führten auf ihrem Wagen "Barbarossa" (Ad. Pohle), umgeben von weissgekleideten Mädchen, die deutschen Staaten vorstellend. Auf dem Wagen des "Liederkranz" befand sich eine grosse deutsche Flagge, umringt von den Künsten: Musik (Rosa Schott), Malerei (Emma Rapp), Bildhauerei (Mina Miller), Dichtkunst (Karolina Wöse). Der Wagen des Schützenvereins hatte in der Mitte seines Wagens eine Schiessscheibe angebracht mit bezeichnenden Inschriften. Zwölf weissgekleidete Mädchen, mit grünen Schärpen und grünen Bändern, sassen darin, begleitet von einem Zug Schützen als Ehrenwache.

VINZENZ REITZE.

Lehrer Weixelbaum hatte die Mädchen seiner Schule, alle in Weiss gekleidet, in einem Wagen, mit "Napoleon als Diener der Deutschen", dargestellt von Adam

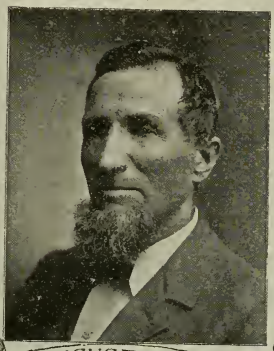

AUGUST FINCK SR.

AUGUST FINCK JR.

GEORG FINCK.

Küchler, hinten auf dem Trittbrett. Der "Syracuse Quartett Club" hatte einen mit Grün dekorirten Wagen mit verschiedenen Triumphbogen, unter denen Mitglieder des Vereins sassen und sangen. Die Harugari-Loge hatte auf ihrem Wagen einen Eichbaum, die "Deutsche Eiche" vorstellend, auf welchem über 100 von deutschen und amerikanischen Fahnen an den Zweigen angebracht waren, um welche sich eine Gruppe in Weiss gekleideter Mädchen lagerte. Der Metzgerverein rückte in voller Stärke aus. Mädchen von Lehrer Brummel's Schule standen weissgekleidet auf dem Balkon des Thürwächter'schen Hauses und sangen deutsche Lieder.

Auf dem Festplatz angekommen, entwickelte sich sofort ein heiteres Leben, bis Punkt 2 Uhr Herr Wilhelm Dopffel mit einer Bewillkommungsrede eröffnete. Darauf spielte das Musikcorps: "Was ist des Deutschen Vaterland?" und Louis C. Hofmann trug ein Festgedicht vor. Der "Liederkranz" sang hierauf unter Begleitung des Musikcorps: "Die Stunde nach der Arbeit." Dann kamen die Festreden zum Vortrag. Zuerst sprach Herr Karl Eckermann in der ihm eigenen gediegenen Weise. Der "Liederkranz" sang die "Wacht am Rhein" und ein amerikanischer Redner, Herr Corbett, zollte den deutschen Errungenschaften völlige Würdigung. Auf ihn folgte Herr Pastor Pick mit einer wohlgelungenen, klassisch angehauchten Rede. Der nächste Redner war Rabbiner Dr. Cohen, und den Schluss machte Turner Wilhelm Schmidt.

Nach den Reden unterhielt sich jeder auf seine Weise und es ereignete sich nichts, was den harmonischen Character des Festes gestört hätte, sodass um 7 Uhr die Vereine und Festtheilnehmer zur Stadt zurückkehrten, wo noch bis 2 Uhr Morgens ein dichtes Menschengewühl die Strassen belebte. Mehrere Häuser waren illuminirt, darunter die Heitz'sche Brauerei, Amos' Hotel, das Versammlungshaus der katholischen Vereine neben der Himmelfahrtskirche und natürlich auch die Turnhalle.

Der Ball in der Turnhalle war nach dem Bericht eines Augenzeugen mehr eine "squeezing party", so voll war sie von Gästen. Erst gegen Morgen, als die Menge sich etwas zu lichten begann, konnte man dem Tanzvergnügen fröhnen. Zu gleicher Zeit fand im Amos Hotel noch ein Banquett statt. Der Erfolg war ein grossartiger, es war (wie die "Union" schrieb) "der hiesigen Deutschen Triumph, auf den ein Jeder mit vollem Rechte stolz sein kann, es war eine Festlichkeit und Parade, wie hier noch nie zuvor gesehen. Das Selbstgefühl jedes Deutschen, selbst der paar verdrossenen Pessimisten, muss sich bei diesem Anblick gehoben haben, wie zugleich diese Demonstration den anderen Nationalitäten Respekt und Achtung einflössen musste. Das Deutschthum von Syracuse und Umgegend darf mit ihrem abgehaltenen Friedensfest zufrieden sein und mag daraus lernen, welche Macht und welche Kraft im einträchtigen Zusammenwirken liegen."

Das siebente Jahrzehnt dieses

Jahrhunderts hatte somit herrlich begonnen, doch ist es nun unsere unangenehme Pflicht, auch von einem andern Ereigniss zu berichten, das im folgenden Jahre sich zutrug und wodurch ein Deutscher zum ersten und auch zum letzten Male bis hierher in der Criminalgeschichte von Syracuse auftrat.

Am 3. August, 1872, ging ein gewisser Peter Schäfer mit seiner Frau und einem Kinde, das sie adoptirt hatten, in die Wirthschaft des Herrn Karolf, an der Lockstrasse, um eine kleine Schuld zu bezahlen.

GEORG MICH. ZIMMERMANN. † JOSEPH A. ZIMMERMANN.

Der Knabe des Herrn Schäfer spielte vor der Thür draussen. Nebenan wohnte eine Familie Namens Fröhlich, deren Kinder dem Schäfer'schen Knaben Schimpfworte zuriefen, welche zuletzt auch von Schäfer gehört wurden und ihn sehr erbosten. Er stand auf, ging hinaus und verwies den Fröhlich'schen Kindern in leidenschaftlichen Worten ihr Gebahren. Nun kam auch Frau Fröhlich hinzu und beide beschimpften sich gegenseitig. Ein gewisser Beyer, ein Freund Schäfer's, welcher den Streit beobachtet hatte, kam hinzu, nahm Schäfer beim Arm und überredete ihn, wieder in die Wirthschaft zurückzukehren. Schäfer gehorchte und Frau Fröhlich rief ihm noch nach: "Warte nur, bis mein Mann heim kommt, er wird es schon recht mit dir machen." Der Wirth Karolf, welcher Fröhlich als einen streitsüchtigen Mann kannte, schloss die Thür zu. Kurze Zeit darauf erschien Fröhlich, brach die Thür auf und stürmte herein, mit einem Knüppel in der einen und einem Bajonett in der anderen Hand. Ohne ein Wort zu sagen, schlug er Frau Schäfer mit dem Knüppel zusammen und gab dann Schäfer mit dem Bajonett einen Stoss durch's Herz. Schäfer stürzte zu Boden, ohne einen Laut von sich zu geben und war nach 3 Minuten eine Leiche. Fröhlich wollte nach vollbrachter That entspringen, wurde aber daran verhindert und bis zur Ankunft eines Polizisten festgehalten, worauf er in's Gefängniss abgeführt wurde.

Diese That erregte grosse Aufre-

tor, Florentin Kaiser, Johann Diedrich, Johann G. Benz, August Schlachter, Johann Reinmann und Adolph Heinrich. Der Verein zählt jetzt 170 Mitglieder und hat einen Kassenbestand von $4,700. Seit seiner Gründung hatte derselbe nur 4 Wechsel im Sekretärsamte. Der erste Sekretär war Herr August Heinz, derselbe diente von '74 bis '79; Thomas Alletzhäuser von '79 bis '82 und Adolph Heinrich von '82 bis '97. Die jetzigen Beamten sind: Präsident, Peter Castor; Vize-Präsident, Gustav Wietkowski; Sekretär, C. C. Belge; Finanz-Sekretär, Peter Malikowski; Schatzmeister, Vincenz Reitze; 1. Marschall, Paul Arndt; 2. Marschall, Carl Klabinski.

*St. Franziskus Kranken-Unterstuetzungs-Verein.*

Der St. Franziskus Kranken-Unterstützungs-Verein der Maria Himmelfahrts-Kirche wurde am 20. Juni 1860 gegründet. Die ersten Beamten waren: Präsident, Xaver Spang; Vize-Präsident, Jakob Miller; protok. Sekretär, Johann Späth; Finanz-Sekretär, Anton Schmidt; Schatzmeister, Wilhelm Funda. Der Verein zählt heute 85 Mitglieder und hat ein Baarvermögen von $1,500. Die monatliche Geschäftsversammlung findet am 3. Sonntag jeden Monats in Marte's Halle statt. Derselbe zahlt $5.00 wöchentlich Krankengeld, $30 zur Bestreitung der Begräbnisskosten beim Sterbefalle eines Bruders und $1 von jedem Bruder an die Hinterbliebenen eines verstorbenen Bruders aus. Die jetzigen Beamten sind: Präsident, Alexander Volksmuth; Vize-Präsident, Franz Weslowski; prot.-Sekretär, Franz Heiss; Finanz-Sekretär, Ferdinand Fellitan; Schatzmeister, Heinrich Mertens; 1. Marschall Joseph Korthas II.; 2. Marschall, Joseph Korthas I.

*St. Stephanus Kranken-Unterstuetzungs-Verein.*

Dieser Verein der Maria-Himmelfahrts-Gemeinde wurde im Jahre 1865 am 25. Juli gegründet. Seine ersten Beamten waren die folgenden Brüder: Hein. Went, Präsident; Hubert Jung, Vize-Präsident; Philipp Müller, Sekretär; Johann Graff, Schatzmeister. Der Verein hat eine Mitgliederzahl von 87 und versammelt sich jeden 4. Dienstag im Monat in Braun's Halle, No. 811 N. Salina Strasse.—Die jetzigen Beamten sind wie folgt: Präsident, Heinrich Dotterer; Vize-Präsident, Franz Hohm; protok. Sekretär, Louis Wäschle; Finanz-Sekretär, Max Dantanello; Schatzmeister, Vinzenz Frey.

*Deutscher Katholischer Jungmaenner-Verein.*

Dieser Verein katholischer junger Männer hiesiger Stadt wurde am 28. Oktober 1883, 2 Wochen nach dem Pionierfeste gegründet. Die ersten Beamten waren Folgende: Präsident, Jakob A. Engel; Vize-Präsident, Conrad Knapp, protok. Sekretär, Johann J. Döhner; Finanz-Sekretär, Franz C. Wenz; Schatzmeister, Wilhelm Schillinger; Cor. Sekretär, Wilhelm Butscher; Thürsteher, Wilhelm Lang.—Seit der Gründung des Vereins fungirten folgende Präsidenten: Jakob A. Engel (2 Termine), Carl J. Markert (3 Termine), Wilhelm Schillinger (2 Termine), Anton Hemmer, Joseph H. Rees (2 Termine), Leo J. Hofmann, Franz C. Wenz, Johann Rieth, Georg Heitzman, Franz J. Schäuble (2 Termine), Johann Türk, Joseph Utz, Johann Schlöder, Louis Bauer, Heinrich Biel, Louis Bauer (2 Termine), Robert C. Emmerich (2 Termine), Carl Thausend (2 Termine), Robert C. Emmerich.—Der Verein zählt gegenwärtig 80 Mitglieder, hat einen Kassenbestand von $200, und ein Vermögen an Mobiliar u.s.w. im Betrage von $800. Die Geschäftsversammlungen finden jeden Montagabend im Terlinden-Gebäude statt. Die jetzigen Beamten sind: Präsident, Robert C. Emmerich; Vize-Präsident, Georg Kleinhans; prot. Sekretär, Joseph Bürger; Finanz-Sekretär, Johann Weibel; Corr. Sekretär, Fritz Sauter; Schatzmeister, Albert Kesel; Bibliothekar, Wilhelm Eichenlaub; Thürsteher, Herrmann Gellert; Marschall, Georg Finkler; Trustees, Lorenz Matt, Wilhelm Eichenlaub, Carl Thausend.—Herr Johann L. Schmidt diente mehrere Jahre lang als protok. Sekretär des Vereins und vollführte sein Amt in treuer und gewissenhafter Weise.

---

### Hl. Dreifaltigkeits-Kirche.

*C. B. L. No. 373.*

Die Gründung des Zweigs No. 373 der

gung unter den Deutschen und es wurden Drohungen laut, ihn ohne weiteres aufzuknüpfen. Doch beruhigte man sich und liess dem Gesetz seinen Lauf. Schäfer war ein friedlicher, arbeitsamer Mann, etwa 39 Jahre alt. Der Mörder, Heinrich Fröhlich, genoss dagegen keines guten Rufes und war als streitsüchtig bekannt. Seine Frau wurde ebenfalls verhaftet, aber später freigegeben, während ihr Mann zum Tode verurtheilt und im folgenden Jahre hier gehängt wurde. Er hinterliess eine Familie von 4 Kindern.

In diesem Jahrzehnt wurde nur eine einzige deutsche Kirchengemeinde organisirt und zwar die *Erste Deutsche Baptisten-Kirche*, am 28. Juni 1877, mit 30 Gliedern. Dieselbe entstand aus einer deutschen Mission, welche von der ersten englischen Baptistenkirche seit 1862 unter den Deutschen unterhalten wurde. Es wurde ein Bauplatz an Lodi-, nahe Ashstrasse, gekauft und eine Kapelle errichtet. Im November 1875 wurde Pastor Reinhard Höfflin Prediger der Gemeinde und die Organisation fand während sei-

JOHANN REULAND,
Pfarrer der Hl. Dreifaltigkeits-Kirche.

"Katholischen Wohlthätigkeits - Liga" fand im Jahre 1892 am 29. Februar statt. Die Mitglieder derselben sind Glieder der Hl. Dreifaltigkeits - Kirche, deren Name der Zweig trägt. Bei dessen Gründung wurde der Hochw. Vater J. Reuland als Geistlicher Rathgeber; Thomas Murphy, Kanzler; Stephan Häusle, Präsident; Joseph Mertens, Vize-Präsident; Wilhelm Fisselbrand, protok. Sekretär; Anton Ballweg, Redner; Franz J. Zimmer, Collektor; Jakob Schotthöfer, Schatzmeister; Joseph Köhn, Marschall; Adam Weiss, Thürsteher; Georg Peter Grösser und Michael Joseph Bauer als Trustees erwählt. Damals waren es 11 Mitglieder und heute zählt das Council 85 Mitglieder. Die jetzigen Beamten sind: Vater J. Reuland, Geistlicher Kathgeber; Ferdinand Same, Kanzler; Geo. Grösser, Präsident; Adolph Zähnle, Vize-Präsident; protok. Sekretär, Joh. Rieth; Kassirer, E. Herzog; Schatzmeister, Paul Arndt; Redner, Jakob Belge; Thürhüter, Joseph Möbs; Trustees, Wendelin Jesuit, Georg P. Grösser, Fritz Fleig. Die Versammlungen finden jeden anderen Dienstag in Staub's Halle, Ecke Butternut- und Knaulstrasse statt.

*Zweig 269, L. C. B. A.*

Dieser Zweig wurde am 4. Juni 1896 mit 35 Mitgliedern gegründet. Die folgenden Beamten wurden damals erwählt: Geistlicher Rathgeber, Vater J. Reuland; Präsidentin, Frl. Anna Steffens; 1. Vize-Präsidentin, Frau Agnes Same; 2. Vize-Präsidentin, Frl. Maria Schiebel; protok. Sekretärin, Frl. Rosa Barker; Assistent-Sekretärin, Frl. Elise Grösser; Finanz-Sekretärin, Frau Marie Herzog; Schatzmeisterin, Frau Magdalena Vollmer; Marschallin, Frl. Anna Muhl; Wache, Frau Ottilie Zähnle; Trustees, Frau Mathilda Roth, Maria Söder, Margaretha Barker, Rosalia Thoma, Maria Sobinsky; Finanz-Komitee, Frau Amalia Lenz, Paulina Gildemeier, Margaretha Bauer. Die Stelle der Ex-Präsidentin nahm Frl. Franziska Grösser ein. Bei der Beamtenwahl für das Jahr 1897 wurden fast sämmtliche alten Beamten wieder erwählt, mit Ausnahme der 2. Vize-Präsidentin, Frau Katherine Schick, Schatzmeisterin Frau Gertrude Kuhl und als Wache Frau Elise Bühner. Als Trustees für die Dauer von zwei Jahren, wurden erwählt: Frau Hermine Fleig, Maria Aepler und Elisabetha Adams. Im Finanz-Comitee, wurde Frau Ottilie Zähnle an Stelle von Paulina Gildemeier gewählt, als Ex-Präsidentin wurde Frl. Johanna Wehner ernannt. Am 1. Juli 1897 betrug die Mitgliederzahl 65. Die regelmässige Versammlung findet jeden ersten und dritten Donnerstag im Monat in der Halle der Hl. Dreifaltigkeitskirche an Parkstrasse statt. Am 20. Juli fand die 3. Convention sämmtlicher Zweige der L. C. B. A. in Chicago statt, Branch 269 sandte als erste Delegatin, Frl. Anna Steffens dorthin ab.

*Knights of Trinity.*

[TRINITATIS-RITTER.

Diese Organisation besteht aus Söhnen von Mitgliedern der Heiligen Dreifaltigkeits-Gemeinde und wurde am 18. Nov. 1895 mit einer Mitgliederzahl von 18 gegründet. Die ersten Beamten waren wie folgt: Kapitän, H. W. Belge; Sergeant, Ed. Schneider; 1. Lieutenant, J. Sessler, Jr.; 2. Lieutenant, J. Kolodowski; Fähnrich, J. Seeburger; Präsident, F. McMullen; Vize-Präsident, J. Wolff; prot. Sekretär, J. Waat; Finanz-Sekretär, F. Kopf; Schatzmeister, J. Seeburger; Thürsteher, A. Webb. Die Versammlungen finden den ersten Dienstag im Monat in Staub's Halle, Ecke Butternut- und Knaulstrasse statt. Die Gesellschaft zählt jetzt 45 Mitglieder. Jeden 2. und 4. Dienstag finden die Exerzier-Uebungen statt. Die gegenwärtigen Beamten sind: Kapitän, H. W. Belge; Sergeant, E. Schneider; 1. Lieutenant, J. Sessler Jr.; 2. Lieutenant, J. Adams; Fähnrich, J. Seeburger; Präsident, J. Pfohl; Vize-Präsident, L. Maleski; protok. Sekretär, W. Schadt; Finanz-Sekretär, C. Belge Jr.; Schatzmeister, J. Sessler Jr.; Thürsteher, J. Speier; Trustees, Vater J. Reuland, C. W. Belge Sr., J. Belge, J. Sessler Sr.

*Kranken-Unterstuetzungs-Verein.*

Obiger Verein wurde am 24. Januar 1892 in der Schulhalle der Hl. Dreifaltigkeits-Kirche gegründet. Die ersten Beamten desselben waren: Präsident, Simon Schlachter; Vize-Präsident, Johann Ballweg; protok. Sekretär, Jakob Belge; Schatzmeister, Johann Arndt; Marschälle, Andreas Weber und Paul Arndt. Der

ner Amtszeit statt. Er verblieb bis 1884 und erhielt Pastor C. H. Schmidt zum Nachfolger. Unter dessen Leitung wurde die jetzige Kirche an Catherinestrasse gebaut (1885), welche etwa $7,000 kostete. Das Grundstück, auf welchem dieselbe steht, wurde der Gemeinde von Herrn David A. Munro von Camillus geschenkt. Die Gemeinde wuchs einige Jahre, verlor aber dann viele Glieder, welche entweder nach auswärts verzogen, oder sich englischen Baptisten-Gemeinden der Stadt anschlossen, sodass sie gegenwärtig noch etwa 66 Glieder zählt. Pastor Schmidt verblieb bis zum Jahre 1888. Auf ihn folgten die nachstehenden Pastoren: H. W. Geil (1889-1893); Louis Gerhardt (1894-1895) und A. Brandt, welcher seit dem 1. Oktober 1896 der Gemeinde dient.

Hinsichtlich der deutschen Presse während dieses Zeitraums ist zu bemerken, dass, wie bereits erwähnt, die *Syracuse Union*, anfangs Dezember 1870 von Johann Ziegler an Alexander von Landberg verkauft wurde. Dieser redigirte das Blatt mit viel Geschick und wusste sich bedeutenden politischen Einfluss zu erobern. Er bekleidete verschiedene öffentliche Aemter, war unter anderem Schul-Commissär und von 1890 bis 1894 Inlandsteuer-Einnehmer. Ausserdem war er einen Termin Gross-Barde der Harugari der Vereinigten Staaten. Er war ein Mann von übersprudelnder Energie, "kurz angebunden," hülfreich, wenn dazu aufgelegt, und von nobeln Passionen. Im Juli 1895 verkaufte er das Blatt an den gegenwärtigen Besitzer, J. P. Pinzer, und ging freiwillig in's Exil. Ange-

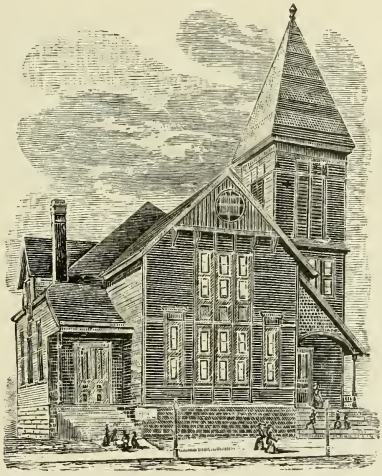

ERSTE DEUTSCHE BAPTISTEN-KIRCHE.

Verein versammelt sich jeden 4. Sonntag im Monat in der Schulhalle der Hl. Dreifaltigkeitskirche. Derselbe zählt jetzt 50 Mitglieder und hat einen Kassenbestand von circa $600. Die jetzigen Beamten sind: Präsident, Johann Wahl; Vize-Präsident, Ludwig Schotthöfer; 1. Sekretär, Adam Weiss; Schatzmeister, Paul Arndt; Marschälle, Joseph Müller und Martin Schotthöfer.

## Verschiedene Vereine.

*Germania Council No. 49, O. of U. F.*

Germania Council, Zweig No. 49 des Ordens der "Vereinigten Freunde" wurde am 29. September 1882 in der Ranger-Halle im Ackermann-Gebäude, neben der "Syracuse Union" Officin mit 16 Mitgliedern gegründet. Folgende Beamten wurden erwählt und in ihre resp. Aemter eingesetzt: C. C., Rudolph Steiner; V. C., Johann Michel; protok.-Sekretär, J. J. Goldacker; Finanz-Sekretär, J. Riether; Schatzmeister, August Blume; Prälat, H. Bansch; Arzt, Doktor H. L. Elsner; Marschall, Johann Göttel; Innere Wache, Johann P. Meyer; Aeussere Wache, G. Schneider; Verwaltungsrath, Martin Haas, Wilhelm Guckert, Franz Holweck; Ex-Chief-Councilors, Joseph Haas, Johann A. Isly und Daniel Schneider. Das Council zählt jetzt 95 Mitglieder und versammelt sich jeden 2. und 4. Dienstag in Haas's Halle. Die gegenwärtigen Beamten sind wie folgt: C. C., Hubert Hassbein; V. C., Karl Neu; protok.-Sekretär, Karl Jäckel; Finanz-Sekretär, Georg Luttinger; Schatzmeister, Margaretha Luttinger; Marshall, David Däuschle; Prälat, Daniel Borne; Innere Wache, Heinrich Buhl; Aeussere Wache, Philip Hafner; Arzt, Doktor W. A. Greis; Verwaltungsrath, Sigmund Levy, Adolph Deffner und Jakob Nachant.

*Garfield Council No. 19, D. of L.*

Dieses Council wurde am 28. Februar, 1894 gegründet und versammelt sich jeden Dienstag in der Lincoln Logen-Halle. Die ersten Beamten bei der Gründung waren Folgende: Councilor, Elisabetha Walters; Associate-Councilor, Henrietta Biehl; Vize-Councilor, Mathilda Decker; Associate Vize-Councilor, Margaretha Klink; protok.-Sekretärin, Anna King; Gehülfs-Sekretärin, Anna Blaich; Finanz-Sekretärin, Katherina Durst; Schatzmeisterin, Elisabetha Feigel; Führerin, Alice Williams; Innere Wache, Carolina Kempf; Aeussere Wache, Emma Schneider; Jr. Ex-Councilor, Harriet Schick; Jr. Ex-Associate-Councilor, Ellen Wormood; Trustees, Carolina Schäfer, Carolina Kreischer, Lena Michel. Die jetzigen Beamten sind Folgende: Councilor, Carolina Schäfer; Associate-Councilor, Ella Aldinger; Vize-Councilor, Alice Williams; Associate Vize-Councilor, Emma Benning; protok. Sekretärin, Elizabetha Barth; Gehülfs-Sekretärin, Lillian Bastian; Finanz-Sekretärin, Alice Johnston; Schatzmeisterin, Carolina Oswald; Innere Wache, Elisabetha Gieselmann; Aeussere Wache, Sarah Kaiser; Führerin, Katherina Samsel; Jr. Ex-Councilor, Henrietta Biehl; Jr. Ex-Associate Councilor, Carolina Arbogast; Trustees, Katherina Keller, Amelia Richards, Elisabetha Gieselmann. Das Council hat eine Mitgliederzahl von 210 und verfügt über einen Kassenbestand von $1,000. Der Orden ist ein patriotischer. Der Zweck desselben ist für das beste Wohl unseres Landes, der öffentlichen Schulen und für unser geliebtes Sternenbanner einzutreten.

*Der Deutsche Wirths-Verein.*

Der Deutsche Wirths-Verein ist ein Zweig der "Liberal League" (Liberalen Liga) des Staates-New-York, bekannt unter dem Namen Branch No. 2 und wurde im Jahre 1889 gegründet. Damals hatte derselbe 165 Mitglieder mit folgenden Beamten: Präsident, Friedrich Braun; Vize-Präsident, Friedrich Fix; protok. Sekretär, Franz C. Krotsch; Finanz-Sekretär, Karl Schäfer; Schatzmeister, Karl Knaus; Führer, Joseph Hecker. Der Verein zählt jetzt 190 Mitglieder und hat ein Vermögen von über $500. Die jetzigen Beamten sind: Präsident, Joseph Haas; Vize-Präsident, Johann Schetter; prot. Sekretär, Gebhard Sauter; Finanz-Sekretär, Karl Schäfer; Schatzmeister, Karl Lehmann; Wache, Kaspar Kraus. Die Versammlungen des Vereins finden jeden 1. Mittwoch im Monat in Haas's Halle statt.

sichts seiner Fähigkeiten und Verdienste um das hiesige Deutschthum wäre ein erfreulicherer Abschluss seiner Thätigkeit herzlich zu wünschen gewesen. Wie es scheint,

SAMUEL D. SOLOMON.

Rechtsanwalt.

bestand zu Anfang der 70er Jahre ein anderes deutsches Blatt, die "Syracuse Chronik," die aber aufhörte zu erscheinen, als die "Union" in von Landberg's Hände überging. Eine andere, aber kurzlebige Erscheinung auf dem Gebiete der Presse war die *Zion's Aue*, welche 1874 von Pastor A. Oberländer gegründet wurde. Es war ein Blatt 12x18 im Format und bestand nur ein Jahr, obwohl es seine Unkosten deckte.

Ferner wurde im Mai 1875 die Publikation des "*Sonntagsblatts*" begonnen und zwar von zwei praktischen Druckern, Friedrich G. Kaufmann und J. Peter Pinzer, dem gegenwärtigen Eigenthümer der "Union." Dieses Blatt erschien zuerst einmal wöchentlich unter dem obigen Namen, später zweimal die Woche unter dem Titel: "*Freie Presse.*" Julius Jaixen war Redacteur. Das Blatt war unabhängig in der Politik und wurde gut unterstützt. Im Sommer 1876 wurde es mit der "Union" verschmolzen und seitdem wird das hiesige deutsche Zeitungsgebiet von den beiden alten Veteranen, der "Union" und dem "Central Demokrat," allein beherrscht. Mit Bezug auf letzteren ist zu berichtigen, dass derselbe im Juli 1879 in das neue, Herrn Hofmann gehörige Gebäude 801 bis 805 Nord-Salinastrasse verlegt wurde, wo seitdem das Hauptquartier des "Central Demokrat" sich befindet.

**Von 1880—1896.**

Das 8. Jahrzehnt brachte wenig Neues für das hiesige Deutschthum, was von allgemeinem geschichtlichem Interesse wäre, ausser der

LOUIS P. LANG.

Rechtsanwalt.

Gründung einer ganzen Anzahl neuer Kirchen. Die Deutschen waren inzwischen zu Wohlstand ge-

*Salt City Council No. 72. O. U. A. M*

Das Salt City Council No. 72, Orden der Ver. Amer. Handwerker, wurde am 24. Februar 1893 mit einer Mitgliederzahl von 26 gegründet. Die ersten Beamten waren: Councilor, Georg Schlosser; V. C., Richard Feigel; Jr. Ex. C., Heinrich King; Sr. Ex. C., Johann Walters; prot. Sekretär, Wilhelm Sorgues; Finanz-Sekretär, Heinrich Biehl; Schatzmeister, W. F. Dolan; Trustees, Franz Roser, Adam Klink, G. Friedrich Schäfer. Der Zweck des Ordens ist: Beschäftigungslosen Glieder Arbeit zu verschaffen; Glieder im Geschäfte zu unterstützen; die Kranken zu besuchen und wöchentlich finanziell zu unterstützen; den Todten die letzte Ehre zu erweisen und die Wittwen und Waisen verst. Brüder thatkräftig zu unterstützen. Seit der Gründung amtirten folgende Ex-Councilors: J. Walters; H. King, G. Schlosser, R. Feigel, O. W. Palmer, P. J. Meyer, R. F. Seiler, E. Arbogast, W. F. Dolan, F. C. Holmes. Das Council hat jetzt eine Mitgliederzahl von 203 und versammelt sich jeden Mittwochabend in der Lincoln Logen-Halle. Die gegenwärtigen Beamten sind: Councilor, J. C. Aldinger; V. C., W. H. Needham; Sr. Ex. C., E. Arbogast; Jr. V. C., F. C. Holmes; prot. Sekretär, C. E. Palmer; Finanz-Sekretär, H. Biehl; Schatzmeister, W. J. McJury; Trustees, Jakob Blindt, G. Cost, H. Reifenstein.

—()—

# Kirchen.

### Evang. Luth. St. Johannes Gemeinde.

Diese Gemeinde ist um Weihnachten 1838 gegründet worden. Während des Sommers hatte der kürzlich aus Deutschland eingetroffene selige Pastor J. Mühlhäuser von Rochester aus etliche Male in Syracuse gepredigt. Eine Gemeinde von 40 Familien hatte sich gebildet. Am 18. Dezember 1838 langte Pastor Georg Julius Kempe in Syracuse an, und begann im "session room" der ersten Presbyterianer-Kirche, Ecke Fayette- und Südsalinastrasse, regelmässig Gottesdienst zu halten. Der erste fand am Weihnachtsfeste statt. Ein Kirchenrath wurde gewählt, die Gemeinde unter dem Namen: "Die evangelisch-lutherische St. Johannis-Gemeinde" gegründet und eine Verfassung angenommen. Ende 1839 klagte Pastor Kempe, dass bereits viel Uneinigkeit und Lauheit sich zeige. Die Reformierten stiessen sich an dem Namen "lutherisch". Pastor Kempe erklärte, dass er als lutherischer Pastor vom lutherischen Ministerium von New York hierher gesandt worden sei, um eine lutherische Gemeinde zu gründen. Die Gemeinde beschloss darauf einstimmig, dass der Name bleibe. Am 25. Januar 1841 folgte Pastor Kempe einem Berufe nach Boston. Bald darauf trat Pastor Karl Rechenberg die Gemeinde an. Mit der Ankunft des neuen Pastors versuchte die unlutherische Partei, noch mehr Zugeständnisse, als sie früher erlangt, zu bekommen. Die alte Kirchenordnung sollte ausser Kraft gesetzt werden, die unter derselben erwählten Beamten abtreten und an deren Stelle neue eingesetzt werden. Dies alles wurde gewährt. Der Frieden war jedoch von kurzer Dauer. Zwei Jahre darauf spaltete sich die Gemeinde. Eine Anzahl Glieder sagte sich im April 1843 los, gründeten eine freie Gemeinde und bauten eine Kirche der St. Johanniskirche gegenüber. Zwei Jahre darauf verursachte Georg Saul, der früher in Albany und Canajoharie Prediger gewesen, eine zweite Spaltung. Seine Gemeinde hat sich aber nach kurzem Bestand aufgelöst. Die erste Kirche der St. Johannis-Gemeinde wurde am 11. April 1842 von Pastor Mühlhäuser eingeweiht. 1843 ward ein Schulhaus neben der Kirche an Butternutstrasse errichtet. Die Gemeinde-Schule hat über 20 Jahre bestanden. Als infolge der dritten Spaltung 1863 die Gemeinde allzusehr geschwächt worden war, um eine Schule unterhalten zu können, ging dieselbe ein und ist trotz allen Versuchen seither nicht mehr ins Leben gerufen worden. Pastor Rechenberg wirkte über 14 Jahre an der Gemeinde. Ende April 1855 folgte er einem Berufe nach Albany. Am 23. April 1853 war der selige Pastor F. W. Weiskotten zum Seelsorger der Gemeinde berufen; 1855 schloss sich die Gemeinde der

FORTSETZUNG AUF SEITE 226.

ADAM JOHN KORB.

JOHANN ADAM KORB.

JOHN G.F. KORB.

M. JOERG CO. SYR. N.Y.

JOHANN A. KORB und SOEHNE,

von East Syracuse, N. Y.

langt ; sie hatten in allen Zweigen des geschäftlichen und professionellen Lebens ihre Vertreter und so

FREDERICK A. KUNTZSCH.

Rechtsanwalt.

waren sie nach Zahl und Einfluss zu einem Faktor geworden, welchen der Politiker sowohl wie der Geschäftsmann in Betracht ziehen musste, wenn seine Berechnungen stimmen sollten. Es lässt sich jedoch nicht leugnen, dass schon um diese Zeit unmerklich ein Umschwung in den geselligen Lebensverhältnissen und in der Denkweise der jüngeren Generation eingetreten war. Die Vereine, welche neu gegründet wurden, tragen allesammt den Stempel des Praktischen ; von einem deutschen Theater konnte schon längst keine Rede mehr sein; die Deutschen fingen an, nach Art der Amerikaner praktisch zu werden. Ideale Bestrebungen finden hinfort ihre Befürworter und Vertreter nur noch in engeren Kreisen und bei einzelnen Individuen ; die grosse Masse hat weder Sinn noch Verständniss noch Würdigung dafür. Nach dem wehmüthigen Zeugniss der alten Pioniere haben die Zeiten sich hierin gewaltig geändert. Die Jagd nach idealen Zielen brachte keinen klingenden Gewinn; um so lohnender erweist sich die Jagd nach dem "allmächtigen Dollar." Das ist aber eher amerikanisch als deutsch.

In diesem Zeitabschnitt begegnen wir zunächst der Gründung der deutschen katholischen *St. Joseph's-Kirche*, welche am 19. November 1881 organisirt wurde. Der Grundstein zu ihrer Kirche wurde im folgenden Jahre gelegt und am 21. November 1882 konnte die Einweihung stattfinden. Das Gebäude kostete $20,000. Im Jahre 1883 wurde noch ein Schulhaus für $4,500 errichtet. Der erste Prediger

HENRY DANZIGER, Jr.

Rechtsanwalt.

der Gemeinde war Pfarrer Joseph Pickl, dessen Nachfolger Pfarrer S. A. Preisser ist.

Darauf folgt die evangelisch lutherische *St. Pauls-Kirche*, welche am 17. April 1882 incorporirt wurde. Die ersten Versammlungen wurden

BENJAMIN STOLZ.
Rechtsanwalt.

in der "Good Will" Kapelle, an der Fabius- und Oswegostrasse abgehalten, bis das gegenwärtige Gebäude an der Ecke von Shonnard- und Oswegostrasse fertig gestellt war (1883). Das Gemeinde-Eigenthum hat einen Werth von etwa $7000. Die ersten Trustees waren: Karl Seybold, Karl Schramm und Heinrich Williams. Als erster Prediger diente Pastor Karl E. Raymond bis zum September 1884. Im Dezember 1884 kam Pastor Heinrichs, welcher bis zum Juli 1885 blieb. Im September 1885 wurde Pastor Georg Merschroth ordinirt, welcher seitdem mit Erfolg die Gemeinde bedient.

Am 1. Januar 1885 wurde dann die evangelisch lutherische *St. Marcus-Kirche* mit 60 Familien organisirt, welche aus der St. Johanneskirche ausgetreten waren. Die Incorporation erfolgte am 2. Februar 1885. Die ersten Trustees waren: Ludwig Trage Sr., August Fandrich, Gottfried Wells, Carl Schlosser Sr., Nicholas Huber, Heinrich Bruns, Wilhelm Rohde, Karl Kreischer und Hermann Ungerathen. Sie kauften das schöne Backstein-Gebäude an der Ecke von Burnet- und Lockstrasse, dicht an der Kreuzung der West Shore-Bahn. Ihr erster Prediger war Dr. Theophilus C. Maas, bis 1888, worauf Dr. G.C.H. Haskarl Prediger wurde. Sein Nachfolger war Pastor E. G. Halz bis 1894, unter dessen Pastorat die Gemeinde beschloss, sich aufzulösen, weil sie die auf dem Eigenthum lastende Schuld nicht bewältigen konnte. Der nach Bezahlung aller Schulden übrig bleibende Erlös

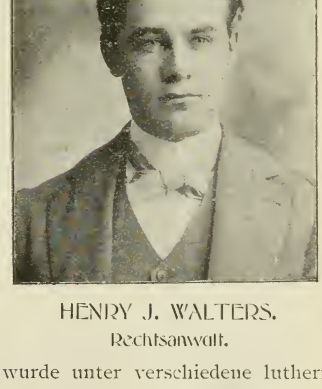

HENRY J. WALTERS.
Rechtsanwalt.

wurde unter verschiedene lutherische kirchliche Institutionen vertheilt. Die Kirche ging schliesslich (1895) in den Besitz der italienischen katholischen Kirche über.

Die deutsche katholische *Dreifaltigkeits-Kirche* an der Parkstrasse, wo ehemals Kaiser's Grove sich befand, wurde 1890 organisirt. Das

SAMUEL PAKELNISHKY.
Rechtsanwalt.

Gebäude (aus Holz) wurde 1891 errichtet und kostete $10,000. Pfarrer J. Reuland ist der Prediger.

Die *Woodlawn evangelische Kirche* auf dem Huntley Tract wurde im 1891 organisirt und baute sogleich eine Kirche. Dieselbe brannte im folgenden Jahre nieder, infolge Blitzschlags und eine neue wurde zum Kostenpreis von $4000 errichtet. Dieselbe ging im Jahre 1896 in den Besitz der bischöflichen Methodisten-Kirche über und ist nicht länger deutsch.

Die deutsche *Bischoefliche Methodisten-Kirche* an Butternutstrasse wurde 1891 organisirt. Sie besitzt eine hübsche Kirche im Werthe von $5000. Die Prediger der Gemeinde waren: Pape, Flad, E. Huber und J. Theilmann.

Am 24. Mai 1884 wurde das *Tabor Waisenhaus* inkorporirt, mit den folgenden Trustees: Pastor Alex. Oberländer, Ferdinand Rothe, Philipp Harff, Philipp Ruch, Alex. E. Oberländer, Amelia Bulla, Margaretha Walther, Catharina Heylgeist und Margaretha Bühlauer. Die Idee hierzu ging von der jetzt verstorbenen Gattin des Herrn Pastors Oberländer, Frau Mathilde Oberländer, aus, auf deren Anregung der Plan Gestalt gewann. Durch einen Todesfall in einer befreundeten Familie waren die Kinder mutterlos geworden und die traurige Nothlage spornte Frau Oberländer an, ein deutsches protestantisches Waisenhaus zu gründen. Es wurde sofort mit Pfennig-Subscriptionen begonnen und zwei Jahre später, am 26. November 1885, wurde das herrlich gelegene Waisenhaus auf dem Gilbert Hill an Springstrasse, nahe

JAKOB SEHL,
Armen-Aufseher.

Butternut, eingeweiht. In demselben fanden (bis es 1896 einging) jährlich durchschnittlich 20 Waisen Aufnahme.

Deutsche Geschaeftsleute von Liverpool, N. Y.

Die evangelisch lutherische *Tabor-Gemeinde* wurde unter den folgenden Umständen gegründet: Als Pastor Alex. Oberländer im April

CARL G. SOLDAN,
Alderman der 12. Ward.

1893 aufhörte, Prediger der Zions-Kirche zu sein, wurde er von einer Anzahl treuer Freunde dringend ersucht, eine neue Kirche zu organisiren. Er weigerte sich anfänglich darauf einzugehen, um den Anschein zu vermeiden, als habe er die Absicht, der Zionskirche Abbruch zu thun. Es war sein Wunsch, dass alle Glieder der Zionskirche bei derselben verbleiben sollten. Einige bestanden jedoch auf ihrem Wunsche, nebst einer Anzahl ihrer Freunde, die in keiner kirchlichen Verbindung standen, und so wurde im Mai 1893 in der Halle des Waisenhauses der erste Missions-Gottesdienst abgehalten. Am 24. Januar 1894 wurde die Mission bereits zu einer Gemeinde organisirt und folgende Beamten gewählt: Aeltesten, Friedrich Wickert und Gustav F. Meistering; Vorsteher, Johann Ruoff und Hermann Haase; Trustees, Conrad Mündlein, Wilhelm G. Hörner und Martin Strohmeyer. Im Oktober 1896 sah sich Pastor Oberländer aus Gesundheitsrücksichten genöthigt, ein südliches Klima aufzusuchen und übertrug seinem Sohn, Pastor Fridolin E. Oberländer, die Verwaltung der Gemeinde. Auf Anrathen des letzteren wurde die Gemeinde am 12. Januar 1897 inkorporirt, unter Artikel 4, Kapitel 35 des Kirchengesetzes von 1895, welches Gesetz keine besonderen Gemeinde-Trustees vorschreibt, sondern die Ältesten und Vorsteher, nebst dem Prediger, ex-officio als Trustees erklärt. Zur Zeit der Inkorporation waren die folgenden im Amte: Älteste, Martin Strohmeyer, Jacob Gammerdinger und

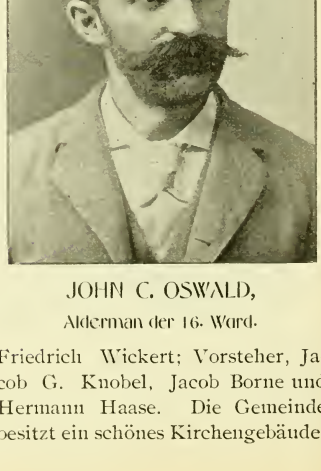

JOHN C. OSWALD,
Alderman der 16. Ward.

Friedrich Wickert; Vorsteher, Jacob G. Knobel, Jacob Borne und Hermann Haase. Die Gemeinde besitzt ein schönes Kirchengebäude,

welches mit Glocke und Orgel $7000 kostete, und an Springstrasse steht, nahe Butternut, mit Sitzraum für 300 Personen. Die Mitgliederzahl beträgt 78 Familien.

ISIDOR PUTZIGER.
Solvay, N. Y.

In der ersten Hälfte der achtziger Jahre hatte die Einwanderung in Amerika ihren Höhepunkt erreicht und auch Syracuse hatte seinen Antheil erhalten. Die Gründung grosser Fabrikanlagen bot Ersatz für den Niedergang der Salzindustrie und genügende Beschäftigung für Tausende fleissiger Hände. Seitdem ist die Einwanderung immer tiefer gesunken, in Uebereinstimmung mit den gegenwärtigen gedrückten Verhältnissen in Handel und Industrie. Ehe wir jedoch in einem Schlusskapitel den jetzigen Stand des hiesigen Deutschthums Revue passiren lassen, muss noch das grosse Pionierfest erwähnt werden, welches am 20. Juli 1892 stattfand. Dasselbe wurde von dem in 1892 gegründeten Pionier-Verein arrangirt und zeigt uns das letzte Aufflackern des alten Pioniergeistes in der Veranstaltung von Festlichkeiten.

DAS DEUTSCHE PIONIERFEST.

Dasselbe war vom herrlichsten Wetter begünstigt. Schon um 1 Uhr am genannten Tage hatte sich eine grosse Anzahl der alten deutschen Pioniere vor der Turnhalle versammelt, wo sie sich gegenseitig begrüssten und im Austausch alter Erinnerungen schwelgten. Das Komitee war noch emsig an der Arbeit, die Auszeichnungen, auf welchen das Jahr der Einwanderung gedruckt war, zu vertheilen. Die Namen wurden dem Jahrgang nach verlesen und je 4 Pionieren eine Kutsche angewiesen.

Punkt halb 3 Uhr setzte sich der Zug in Bewegung, bestehend aus 71 Kutschen unter dem Vormarsch

VALENTIN H. BAHN.
Liverpool, N. Y.

des Chef-Marschalls und der folgenden Assistenten: Joseph Hecker, George Schattle, Karl Umbrecht,

Karl Listmann, Friedrich Auer, Thomas Saile, Jacob Klein, Johann Bachtold, Louis Olbeter, Wilhelm Fage, Johann V. Becker, Conrad Loos, Friedrich W. Willwerth, Ja-

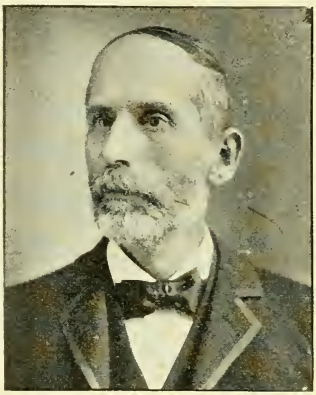

KILIAN KRAUSE.

cob Grassmann, Carl Hotch, Carl Stilbert, Joseph Zimmermann, Jacob Endres, Nicholas Endres, Joh. Hamm, und des Göttel'schen Musik Corps.

Hierauf folgten die Beamten der Organisation [der Präsident, Herr Geo. P. Hier, war abwesend], der Vice-Präsident, Carl Simon, der Secretär, Joh. L. Röhner, und der Schatzmeister, Jacob Knapp.

Den Beamten folgten in einer Kutsche die Berichterstatter der englischen Presse und nach diesen kamen die Pioniere in langer Wagenreihe. Der ganzen Marschroute entlang waren die Häuser einfach, aber hübsch, dekorirt. Besonders war dies der Fall in dem sogenannten deutschen Viertel der 2., 12. und 16. Ward. Beim "Empire House" passirte der Zug Revue vor dem Achtbaren Mayor Jacob Amos und den Mitgliedern des Stadtraths. Der Umzug dauerte volle 3 Stunden und es war halb sechs Uhr, als derselbe zu Ende kam.

In der Turnhalle angekommen, nahmen die Pioniere an einem reich gedeckten Tische Platz zu einem Festmahle. Darauf hielt der Secretär, Joh. L. Röhner, eine kurze Rede, worin er die alten Pioniere begrüsste und verlas dann einige Briefe, worin angesehene alte deutsche Pioniere ihr Bedauern ausdrückten, nicht zugegen sein zu können. Ferner gab er eine "statistische Geschichte" der Deutschen zum Besten, die indessen nicht auf Richtigkeit und Vollständigkeit Anspruch erheben konnte und in der „Union" scharf kritisirt wurde.

Von den Pionieren, welche an dieser Feier theilnahmen, erwähnen

JAKOB GILCHER.

wir die folgenden, unter Angabe des Jahres ihrer Einwanderung, weil dadurch die Geschichte des betreffenden Zeitabschnitts ergänzt wird:

1830—Georg Stephens, Carl Walter.
1831—Egbert Schemel, Johann C. Whitney.
1832—Peter Miller, August Bösler, Nicolaus Schäfer.
1833—Michel Meiser (Meizer).
1834—Karl Weishuhn (Wisehoon).
1835—Martin Knauber.
1836—Jacob Luchsinger.
1837—C. H. Hart.
1839—Friedrich Willwerth, Ignaz Fiesinger.
1845—Peter Ohneth, Heinrich Danziger, Johann H. Knobel, Johann C. Schön, Johann M. Griesinger, Georg Thomas, Jo-West.
1846—Jacob Keim, D. J. Heimburger, Hector B. Johnson, Philipp Laun, Julius Jacobs, Carl Simon, Hermann Schneider,
1847—Peter Drumm, Friedrich Humbert, Louis Harbach, Karl Klink, Emil C. Laass, C. F. Miller, Nicholas Peters, Sr.,

SALEMS-KIRCHE DER EVANG. GEMEINSCHAFT.

1840—Johann Bierhardt, Anton Kendel, Karl Eckel, Martin Yann, Johann Osbelt, Georg Holzmann, Peter Huck (Hook)
1841—Lambert Reidel.
1842—Johann F. Voshall, Michael Finkler, Heinrich Korb.
1843—Gustav Sniper, Joseph Sniper, Philipp Schilly.
1844—Peter Behm, S. Rosenblum, Johann Scharon.
Carl Umbrecht, Thomas Saile, Georg Schattle, Franz Scharer, Michael Braun, Hermann Trost.
1848—Franziscus Baumer, Christian Koch (Cook), Christian Frühauf (Freeoff), Joh. Gebhardt, F. Kraus, F. Maurer, Martin Nutz, Wilhelm Funda, Jacob Schwarz, Jacob Schneider, Anton L. Schmidt, W. W. Wöse, Adam Wetzel, Bernhard

Synode an. Das Schulhaus ward vergrössert. Am Sonntag nach Weihnachten, den 28. Dezember 1856, wurde kurz nach Beendigung des Gottesdienstes Feuer in der Kirche angelegt und dieselbe eingeäschert. Die neue Kirche, ein solides Backsteingebäude, 80x48 Fuss, konnte Ende 1857 eingeweiht werden. Pastor Weiskotten hatte einen recht schweren Stand, doch wuchs die Gemeinde bedeutend. Etliche Wochen darauf raffte ihn der Tod in der Blüthe seiner Jahre weg. Als hierauf Pastor C. Steinhauer durch Majoritäts-Beschluss zum Seelsorger der Gemeinde gewählt wurde, verschlossen ihm 4 von den 7 Trustees die Kirche, worauf er mit seinen Anhängern sich von der Gemeinde lossagte, die Zions-Gemeinde gründete und der St. Johannis-Kirche gegenüber die zweite Oppositions-Kirche baute. Siebenundzwanzig (27) Familien blieben bei der St. Johannes-Gemeinde, welche nun Pastor C. H. Thomsen von Lyons, N. Y., berief. Pastor Thomsen wirkte mit grosser Treue und die wenigen zurückgebliebenen Mitglieder brachten bedeutende Opfer. Neben der Kirche wurde 1864 ein Pfarrhaus erbaut und die Schuld, die noch auf der Kirche lastete, reduziert; 1868 wurde eine schöne neue Orgel für $1,800.00 angeschafft. Pastor Thomsen starb am 9. Mai 1877, nach 13jähriger Thätigkeit an der Gemeinde. Am 24. Juli 1877 ward Pastor Leo König von Yonkers, N. Y., berufen und 1878 das bisher im Gebrauch gewesene gemeinschaftliche Gesangbuch abgeschafft und dafür ein lutherisches, das Kirchenbuch, eingeführt. Eine Anzahl Familien verliess darauf die Gemeinde. Im März 1880 folgte Pastor König einem Ruf an die St. Pauls-Gemeinde in der Stadt New York. Am 16. März 1880 wurde Pastor J. Nicum von Philadelphia, Pa., zu seinem Nachfolger berufen und am 9. Juni installirt. Eine weitere Spaltung der Gemeinde kam am 1. Januar 1885 vor, und wurde die St. Markus-Gemeinde gegründet. Die Kirchenschuld, die 1883 bis auf $1,000.00 angewachsen war, ist im Dezember, 1886, gedeckt worden. Ende August 1887 wurde Pastor Nicum an die St. Johannis-Gemeinde in Rochester berufen. Auf ihn folgte Pastor G. A. Brügel von Cherryville, Pa., der sein Amt Mitte November 1887 antrat und die Gemeinde bis Ende September 1890 bediente. Am 21. Oktober 1890 wurde Pastor Carl C. Manz von Newburgh, N. Y., zum Seelsorger berufen und trat derselbe im Januar 1891 sein Amt an der Gemeinde an. Circa 135 Familien gehören zur Gemeinde und neben diesen eine ziemliche Anzahl lediger Personen, welche kommunizierende Glieder der Gemeinde und mit obengenannter Zahl der Familien nicht verbunden sind. Es bestehen in der Gemeinde 4 Vereine, Wohlthätigkeits-(Männer) Verein etliche 40 Glieder, Frauen-Verein mit 54 Gliedern, Luther-Liga 75 Glieder, Junior Luther-Liga 29 Glieder. Die Sonntagsschule zählt circa 200 Schüler mit 23 Lehrern.

## Salems-Gemeinde der Evang. Gemeinschaft.

Schon im Jahre 1840 wurde der Anfang dieser Gemeinde gemacht, indem man Gottesdienst in Privatwohnungen und Schulhäusern abhielt, wobei die Prediger Rannichen, C. Humel, L. Jacobi, J. Horlacher, D. Fisher, M. Lehn und T. Schneider amtirten. Im Jahre 1843 wurde die erste Klasse gebildet in der Wohnung des Herrn Fr. Sprenger an der Grape St. unter Aufsicht von Rev. W. Menz und T. Schneider. In 1844 wurde die Gemeinde organisirt und Rev. Jakob Riegel als der erste regelmässige Prediger von der Conferenz hieher gesandt. Die ersten Klassführer waren: G. Lacker, Dauer, J. Brenner J. Haidt und andere. Die ersten Trustees: Jakob Luchsinger, Gabriel Blumer und Fr. Sprenger. Das erste Versammlungshaus wurde errichtet an Ecke Grape- und Cedarstrasse. Im Jahre 1850 wurde die Kirche versetzt an die Ecke von Lock- und Salinastrasse. Der jetzige Bau, Ecke Lock- und Laurelstrasse wurde im Jahre 1869 vorgenommen mit einen Kostenpreis von $20,000. Die Einweihung fand am 17. Sept. 1871 durch Bischof J. Escher statt. Folgende Prediger bedienten die Gemeinde: J. Riegel, L. Jacobi, M. Lauer, T. Schneider, D. Fisher, M. Lehn, P. Alles, J. Herlan, A. Klein, A. Spies, M. Pfitzinger, J. Siegrist, A. Miller, A. Holzwarth, C. Schöpflin,

Wente, Moses Lichtenbeg, Julius Wöse, Jacob Miller, Christian Walter, Joseph A Hofmann, Ernst Held, Adam Grub (Group), Casimir Tröndle,

JOHANNES SCHAEFER,
Pastor der Evang. St. Peters-Kirche.

Carl F. Meyer, Jacob Brand, David G. Marquart, Jacob Henocsberg.

1849—Jacob L. Barker, Joh. Esser, Bernhard G. Keller, Carl Guth, Carl N. Hoch (Hatch), Johann J. Klotz, Carl Stroh, Jacob Marschall, Adam Yäckel, Philipp Zenner, Friedrich Brand, Heinrich Genzel, G. Genzel, Georg Zett, Jacob C. Hamel, Abraham Weiss, Jakob Yäckel,

1850—Joseph Hofher, Isaak Löwenthal, Philipp Maurer, sen., Jacob Naun, Michael Auer, Friedrich Auer, Oliver Schnabele, L. L. Thürwächter, Nicholas Drumm, Simon Löwenthal, Anton Wasmer, Mich. Blaich, Aug. Reinhard, Daniel Braun, Adam Filsinger, Wilhelm Bartlett, Joseph Schneider.

1851—Conrad Altenbrandt, Augustus Blum, David Hassel, Philipp Stohrer, Johann Kohl, Ernst G. Rapp, Wilhelm Rüscher, Robert Gustäen, Hermann Reis, Carl Kotz, Jacob Hammel, Jacob Schäfer, Gabriel Traub, Jakob Kohl.

**1897.**

Syracuse zählt gegenwärtig über 122000 Einwohner und nach mässiger Schätzung befinden sich darunter mindestens 25000 Deutsche. Diese deutsche Bevölkerung hat Schritt gehalten mit der Entwickelung der Stadt in geschäftlicher und anderen Beziehungen. Ein kurzer Ueberblick über den gegenwärtigen Zustand der Stadt, als ein Mittelpunkt für Industrie, Handel, Verkehr und Erziehungswesen, mag von Interesse sein.

JOSEPH W. SCHENK,
Pastor der Salems-Kirche der Evang. Gemeinschaft.

Sechs Eisenbahnen führen durch Syracuse: Delaware, Lackawanna & Western; New York Central & Hudson River; Rome, Watertown & Ogdensburg; West Shore; Che-

P. Miller, J. Reuber, A. Lüscher, J. Vossler. J. Kächele, A. Schlenk. H. Koch, P. Späth, seit Mai 1897 dient Rev. J. W. Schenk. Die jetzigen Beamten der Kirche sind: S. S. Supt., J. C. Wohlleber, deutsch; C. Graff, englisch; Trustees: John Michel, Präsident; J. J. Goldacker, Sekretär; C. Mohr, Schatzmeister; Fr. Heck. Die Gottesdienste der Gemeinde finden wie folgt statt: Sonntagmorgen um ½11 Uhr, deutscher Gottesdienst; Sonntagmittag, Sonntagschule; Sonntagabends 6¾ Uhr, Gebets-Versammlung des Jugendvereins, Abends 7½ Uhr englischer Gottesdienst. Klassstunden: Dienstag und Donnerstagabends ½8 Uhr. Klassführer, Dienstags, Bruder J. J. Goldacker und Bruder Valentin Born; Donnerstags, Gebets-Stunde; J. Michel, Klassführer; J. Wohlleber, Sr., Vermahner.

*Frauen-Verein.*

Präsidentin, Frau Maria Miller; Vize-Präsidentin, Frau Pastorin Friedericke Schenk; Sekretärin, Frau Barbara Bleich; Schatzmeisterin, Frau Anna Goldacker. Die monatliche Versammlung findet am ersten Donnerstag im Monate statt.

*Sonntagsschule:*

J. C. Wohlleber, S. S. Supt. (deutsch); C. Graff, (englisch); K. Mohr, Sekretär; Fr. Heck. Schatzmeister.

*Jugendbund:*

Otto Schilly, Präsident; Rosa Fischer, Vize-Präsidentin; Minnie Fisher, protok. Sekretärin: E. Turner, Schatzmeisterin; Louise Wohlleber, Cor.-Sekretärin; Lillian Goldacker, Pianist; F. Goldacker, M. Hydron, G. Hoffmann, Bibliothekare.

## Evangelische St. Peter's Gemeinde.

Die Gemeinde wurde im Jahre 1843 mit circa 30 Familien gegründet, und am 6. August desselbigen Jahres incorporirt. Für den Preis von 300 Dollars wurde sofort ein Bauplatz gekauft und von Herrn Georg Köhnlein eine bescheidene Holzkirche darauf gebaut. Diese Kirche stand an der nordwestlichen Ecke von Butternutstrasse und Prospekt Avenue, gegenüber der jetzigen Kirche, wurde aber später auf die Stelle, wo jetzt die Kirche steht, versetzt. Hier brannte sie im Jahre 1860 ab und wurde sofort die jetzige Backsteinkirche für den Betrag von $12,000 durch den Baumeister Herrn E. Hoffmann erbaut.

In den fünfzig Jahren hatte die Gemeinde zehn Pastoren.

Herr Pastor August Hemmerer bediente die Gemeinde von der Gründung an bis zum September 1846. Herr Pastor Steiner war sein Nachfolger und amtirte bis zum März 1850. Herr Pastor F. N. Hesselmann amtirte vom Mai 1850 bis Oktober 1850, wurde aber dann seines unsoliden Charakters wegen seines Amtes entsetzt. Bis zum Juni 1851 war die Gemeinde predigerlos, zur Aushülfe fungirte Herr Pastor Focke während dieser Zeit. Herr Pastor F. Feysel übernahm die Gemeinde im Juni 1851 und bediente sie bis Juni 1852. Herr Pastor Gottlob Fix, dessen Söhne heute noch respektirte Bürger hiesiger Stadt sind, trat die Gemeinde im Dezember des Jahres 1852 an und amtirte bis zu seinem Tode, den 28. Dezember 1858. Herr Pastor F. A. Zischka wurde sein Nachfolger und amtirte vom Dezember 1858 bis Dezember 1860.

Herr Pastor F. Soldan übernahm die Gemeinde im Dezember 1860 und amtirte bis zum April 1870.

Herr Pastor Bernhardt Pick trat die Gemeinde im Mai 1871 an und amtirte bis April 1874. Herr Pastor Emil Henckell amtirte vom Juni 1874 bis November 1883. Herr Pastor Johannes Schäfer übernahm die Gemeinde im März 1884, und bedient dieselbe bereits länger als irgend einer seiner Vorgänger, ordnete am 3. September 1893 die Jubiläumsfeier der Gemeinde. Er gründete den Wohlthätigkeits-Verein der Gemeinde und den Jugendverein, welch letzterer im Januar 1893 in einem C. E. Verein umgestaltet wurde. In den vergangenen 50 Jahren wurden getauft 4612, getraut 1376, beerdigt 2167. Der erste Kirchenrath bestand aus Herr Lammert, Präs.; Herr Siefker, Sekr.; Herr Rolf, Schatzm.; Herren Gieselmann, Adam Listmann, Michael Dick, Phil. Dick, Peter Eurig, Louis von Hagin und Christian Wilker, Trustees und Aelteste. Der jetzige Kirchenrath setzt sich zusammen wie folgt: Johann Geyer, Präs.; David F. Gerni, Sekr.; Joseph H. Rees, Schatzm.; Wm. Senk, Ernst Tetzner, J. F. Walter, Hr. Stammer. Nic. Geibel

nango Branch of West Shore; und Syracuse, Phönix & Oswego R. R.

Das Strassenbahnwesen befindet sich unter der Kontrolle von 2 Compagnien: Syracuse Rapid Transit Railway Co., mit einem Kapital von $4,000,000; Syracuse East Side Railway Co., Kapital $250,000.

Die Zahl der öffentlichen Schulen beträgt 32, mit 361 Lehrern und 17,849 Schülern. Die Hochschule hat 31 Lehrer und über 1000 Schüler. Die Universität (einschliesslich des College of Fine Arts, des Medical College und der Lawschool) hat 108 Lehrer und etwa 1000 Studenten.

Oeffentliche Bibliotheken giebt es die folgenden: Central Library, 33,000 Bände, darunter eine grosse Anzahl der besten deutschen Bücher; Von Ranke Library 45000 Bände und 11,400 Pamphlete; Library of the Court of Appeals 23,500 Bände; Hochschul-Bibliothek 1200 Bände; Turnverein-Bibliothek 600 Bände und mehrere andere.

Die Salzindustrie ist zwar bedeutend im Niedergang begriffen, doch giebt es ausser den unter Staatsverwaltung stehenden Werken noch 16 Privat-Compagnien, welche sich meist mit der Herstellung von "Coarse Salt" befassen.

Zeitungen u. Zeitschriften werden

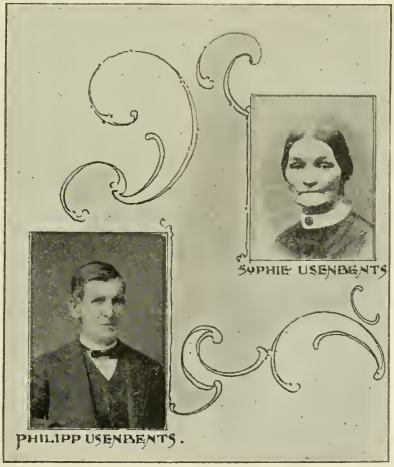


Die beiden ersten in Syracuse geborenen Deutschen.
(1802 UND 1804.)

34 hier veröffentlicht; darunter sind 6 tägliche, 3 halbwöchentliche, 11 wöchentliche (2 deutsche) und 14 monatliche.

Es giebt 9 Banken, 3 Sparbanken und 12 Bau- und Leih-Vereine. An Kirchen giebt es 93, darunter 12 deutsche, nämlich: Baptisten 9 [1 deutsch]; Church of Christ 1; Congregationalisten 5; Evangelische Gemeinschaft 2 [deutsch]; Indepen-

und Johann Brehmer, Trustees und Aelteste.

*Frauen-Unterstuetzungsverein.*

Dieser wurde gegründet den 3. März 1868. Die ersten Beamten waren: Ch. Reihland, Präs.; Cath. Fickeisen, Vize-Präs.; S. Knapp, Sekretärin; Maria Strenz, Schatzmeisterin. Gegenwärtige Beamte sind: Louise Bansch, Präs.; Karolina Neu, Vize-Präs.; Therese Reichert, Sekr., Johanna Mockler, Finanz-Sekr.; Karolina Fritz, Schatzmeisterin. Kassenbestand $550. Dieser Verein feierte am 3. März 1893 sein 25jähriges Jubiläum.

*Sonntagschul-Lehrerverein.*

Gegründet mit der deutschen Sonntagsschule von Herrn Pastor B. Pick. Als 1. Beamte fungirten neben dem Pastor die Herren Wm. Dopffel und Th. Knauer. Die gegenwärtigen Beamten sind: Herr Pastor J. Schäfer, Carl Feikert und Sophie Werner. Mitgliederzahl 47.

*Wohlthaetigkeitsverein.*

Dieser Verein wurde am 29. November 1885 zur Unterstützung von Armen und Nothleidenden durch Herrn Pastor J. Schäfer gegründet. Auch für die Kirche und Mission wird die Kasse dieses Vereins in Anspruch genommen. Die ersten aktiven Mitglieder waren die Frauen Gerni, Steuerwald, Bansch. Neuhardt, Göttel, Tetzner, Reichert, Schmid, Kuntz, Mogler und E. Schäfer. Die nunmehrigen sind: Frau Pastorin, Schäfer. Werner, J. Senk, W. Senk, Steuerwald, Schmitz, Neuhardt, Nachant, P. Gronau, J. Gronau, Göttel, Bansch, Stuber, E. Jung, Schmück, Schläfer und Vogt.

*Jugendverein.*

Gegründet durch Herrn Pastor J. Schäfer, den 22. Januar 1890. Erste Beamte waren: C. Flachsland, Präs.; R. Zobel, Vize-Präs.; J. H. Rees, Sekr.; W. Helmstetter, Schatzmeister; Lulu Latterner, Bibliothekarin. Gegenwärtige Beamte: Pastor J. Schäfer, Präs.; Maria Naumann, Vize-Präs.; Cora Fahrenwald, prot. Sekr.; Emma Kleila, Fin. Sekr.; Eduard Flachsland, Schatzmeister; Carolina Paschen und Tillie Luipold, Bibliothekarinnen. Mitgliederzahl 80.

## Evang. Luth. St. Paul's Gemeinde.

[LIVERPOOL]

Die ersten bekannten Nachrichten von bedeutender Ansiedlung kirchlich geneigter Deutscher unter der hiesigen Bevölkerung, findet man ums Jahre 1839. Diese Leute hielten sich zur Ev. Luth. St. Johannes Gemeinde in Syracuse, damals die naheste deutsche Kirche der Nachbarschaft. Anno 1842 versuchte der Pastor derselben Ehrw. Karl F. W. Rechenberg die dahier wohnenden Glieder zu einer eigenen Gemeinde abzupfarren jedoch wurde 1843 davon abgestanden da in Folge der kirchlichen Wirren in Syracuse die unirte Evang. St. Peters - Gemeinde entstand, zu der sich die meisten der wenigen Liverpooler geschlagen hatten. Die übrigen ausser Peter Schmidt (1860) thaten sich als eine deutsche Methodisten-Gemeinde zusammen und schlossen sich dem Verbande der sogenannten "Evang. Gemeinschaft" (Albrechtsleute) an. Zu Anfang der Fünfziger Jahre zog eine neue Einwanderung in Liverpool ein, und vom Sommer des Jahres 1853 an hielt Pastor Rechenberg, und auch zuweilen als sein Vertreter Herr Gottfried Tanke von Syracuse, alle 14 Tage Gottesdienst, bis Ende des Jahres ein seit 10 Jahren unbenutzt gewesenes Episcopal - Grundstück für $1200 als Kirche angekauft und die Evang. Luth. St. Pauls - Gemeinde gegründet wurde. Die ersten Trustees waren: Peter Schmidt, Johann Seibert, Philip Scherer, Johann Bahn und Adam Braud. Der erste Pastor war der Reiseprediger Daniel Stahlschmidt der zugleich in Oswego predigte. Durch die im Sept. 1856 entstandene Spaltung in der Gemeinde wurde Pastor Stahlschmidt veranlasst, Liverpool im November desselben Jahres zu verlassen. Nachdem jedoch die Gemeinde unter der Anführung von Peter Schmidt, Heinrich Werner, Michael Muth, Adam Brandt und Johann Seibert neu organisirt war wurde Neujahr 1857 Pastor E. Fischer angestellt, welcher 2½ Jahre an der Kirche wirkte. Von 1861—63 übernahm Pastor Valentin Müller die Stelle. Im Spätherbst 1863 berief man Past. G. Manz, unter ihm wurde das jetzige Pfarrhaus für $800 erworben. Pastor Eduard Werner 1867—69. Am 23.

dent 1; Israeliten 7; Lutheraner 7 [5 deutsch]; Methodisten 22 [1 deutsch]; Presbyterianer 12; Episkopale 7; Reformirte 2; Römisch-Katholische 14 [3 deutsch]; Scien-

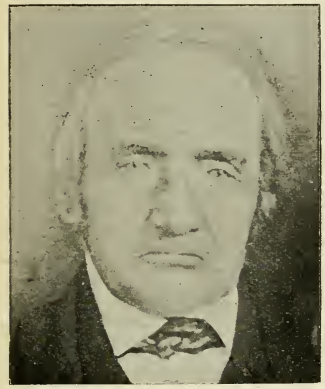

HEINRICH PHILIPP BENTZ. †
Eingewandert 1504.

tists 1; Seventh day Adventists 1; Unitarier 1; Universalisten 1.

Oeffentliche Parks von Bedeutung giebt es ausser dem Burnet Park eine ganze Anzahl kleinerer.

Die folgende Statistik giebt eine Vorstellung von der Betheiligung der Deutschen im geschäftlichen und professionellen Leben : Agricultural Implements 1; Architectural Sculpture 1; Artists 6; Asphalt Pavements 1; Awnings & Tents 1; Bakers 29; Bands 3; Barbers 63; Basket Makers 4; Baths 5; Blacksmiths 14; Bookbinders 4; Boots & Shoemakers and Dealers 68; Bottlers 4; Box Makers 2; Brass Founders 2; Brass Spinning 1; Brewers 5; Broom and Brushmakers 2; Building Movers 1; Canning Works 2; Carpet Weavers 10; Carriage Makers 4; Carvers 2; Cheesemakers 3; Chemists 1; Clay Pipe Manufacturers 1; Clothing Dealers & Tailors 129; Coal Dealers 9; Contractors and Builders 51; Coopers 6; Decorators 4; Deskmakers 1; Detectives 1; Druggists 4; Dry Goods 17; Dyers 2; Earthenware 1; Fire Escapes 1; Flag Stones 1; Florists 4; Flour & Feed 6; Furniture Dealers 13; Furs 1; Glass-Manufacturers 1; Grocers 73; Gunmakers 2; Hardware 10; Harnesses 5; Ice Dealers 3; Laundries 3; Lawyers 9; Liquors 3; Locksmith 1; Marble & Granite Works 3; Meat Markets 48; Musical Instruments 3; Newsdealers 1; Opticians 4; Painters & Paperhangers 16; Pattern Makers 2; Photographers 4; Physicians 15; Piano Tuners 2; Plumbers 5; Printers 7; Cigar Manufacturers 71, Teachers of Languages 4; Teachers of Music 31; Teachers in Public Schools 43; Tinsmiths 14; Tool

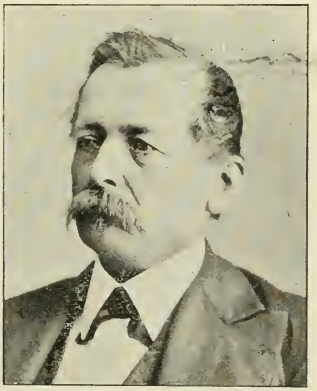

JOHANN C. MOTZER. †

Grinders 2; Undertakers 4; Wallpaper 6.

Das deutsche Vereinswesen blüht heute, wie nie zuvor, und die deut-

Nov. 1869 kam der jüngst aus Sachsen eingewanderte Cand. Wm. Alfred Chalybäus der bis zu seinem Tode im Aug. 1870 der Gemeinde vorstand. Am 10. Okt. 1870 bezog Pastor Hugo B. Kuhn die Gemeinde, blieb bis 7. Sept. 1873. Pastor Jakob Bockstahler wechselte mit letzterem zog aber wieder im Okt. 1875. Darauf wurde Pastor C. F. Sommer erwählt, der nach zwei Jahren die Gemeinde verliess. Pastor Th. Snyder übernahm hierauf die Gemeinde bis zum Herbst 1879. Sein Nachfolger wurde Pastor F. Leddin am 10. Nov. 1879, welcher am 15. April resignirte. Von dem Jahre 1880 an ist wiederum ein neuer Zuzug deutscher Lutheraner zu verzeichnen die sich hier sowie in Greenpoint niederliessen und sich der Gemeinde anschlossen. Vom 24. Juni 1882 bis 27. Juli 1885 amtirte Cand. J. W. Knapp; ihm folgte am 5. Okt. Cand. S. J. Eduard Walther von dem Prediger-Seminar zu Kropp, unter ihm wurde der Bau einer Pfeifenorgel unternommen für $825 und 1889 die Anlage des Tilgungs-Fonds auf der Bank welcher sich allmählig zu einem beträchtigen Kirchbaukapital anhäufte. Am 30. Sept. 1891 kehrte Pastor Walther wiederum nach Deutschland zurück. An seine Stelle trat am 1. Nov. Pastor G. Döring, dankte aber am 27. Febr. 1893 ab. Hatte man unmittelbar vor ihm das längste Pastorat so diesmal wohl das kürzeste aber nicht unthätigste. Folgende fortschrittliche Errungenschaften datiren von jenem Zeitraum: Gründuug der beiden kirchlichen Verbindungen (Frauen- und Jugend-Verein); endliche Einführung des lutherischen Kirchengesangbuchs; Beschlussnahme für rein lutherische Abendmahlsfeier; Anschluss einer Anzahl zwischen hier und der Stadt wohnenden Familien die früher in Syracuse zur Kirche gingen. Vom 13. Juni 1893 bis Dez. 1895 wartete Cand. J. Weyl aus Philadelphia seines Berufs als Pastor dahier. Gleich darauf trat der jetzige Pastor. A. F. Schäffer sein Amt an und durfte bereits am 15. Nov. 1896 mit der feiernden Gemeinde im Beisein des Conferenzpräses und anderer Amtsbrüder nebst vieler Freunde aus Syracuse und der ganzen Umgegend die neuerbaute niedliche Kirche einweihen. Als weitere berechtigte Neuerung ist zu berichten die am 6. Jan. 1897 bei der Gemeindeversammlung angenommene, von der Legislatur für den Staat New-York entworfene, neuverbesserte Corporationsakte. Die jetzigen Kirchenraths - Trustees sind Pastor A. F. Schäffer (Vorsitzer), J. Kurtz (seit 35 Jahren in verschiedenen Aemtern), Franz Nowack (Schatzm.), Geo. Naumann, G. Stumphaus (Sekr.), Carl Eick und L. Jakob. Obwohl noch vier andere religiöse Benennungen im Städtchen vertreten sind, so ist die lutherische doch die grösste an Mitgliederzahl hat auch das bestgelegenste Gemeindeeigenthum sowie anerkanntermassen jetzt die schönste innerliche Kirchenausstattung.

## Evang. Luth. Zions-Gemeinde.

Die Evang. Luth. Zions-Gemeinde ist hervorgegangen aus dem Schosse der Evang. Luth. St. Johannes-Kirche. In Folge der Wahl des Herrn Pastors O. E. Steinhauer zum Pastor der Johanneskirche, verliess der zu Herrn Pastor Steinhauer haltende Theil der Gemeindeglieder die Gemeinschaft der Johanneskirche und bildete im Jahre 1864 eine neue Kirchengemeinschaft unter dem Namen "Evang. Luth. Zions-Gemeinde". Ehe ihr Gotteshaus, dessen Bau sofort in Angriff genommen wurde, fertig gestellt werden konnte, hielt die neugegründete Gemeinde ihre Gottesdienste in verschiedenen Hallen der Stadt und sogar in der Stadthalle (City Hall) selbst ab. Nach Herstellung ihres Kirchengebäudes, das gerade der Mutterkirche gegenüber, an Ecke Butternutstrasse und Prospect-Avenue, errichtet wurde, bezog die Gemeinde dasselbe mit frohen Hoffnungen und stolzen Erwartungen. Allein sie sollte sich desselben nicht allzu lange erfreuen. Eine Feuersbrunst vernichtete das bescheidene, aus einem Holzbau bestehenden Kirchlein in kurzer Zeit, im Frühjahre 1867 und von Neuem sah sich die Gemeinde heimathslos. Wiederum kam eine Zeit des Wanderns bis der neue herrliche Bau dastand.

Herr Pastor Steinhauer sollte leider nicht lange das von ihm und hauptsächlich durch seine Anstrengungen geschaffenen Werkes sich erfreuen. Nachdem die neue Kirche, im Jahre 1868 vollendet, eingeweiht und ihrer Bestimmung über-

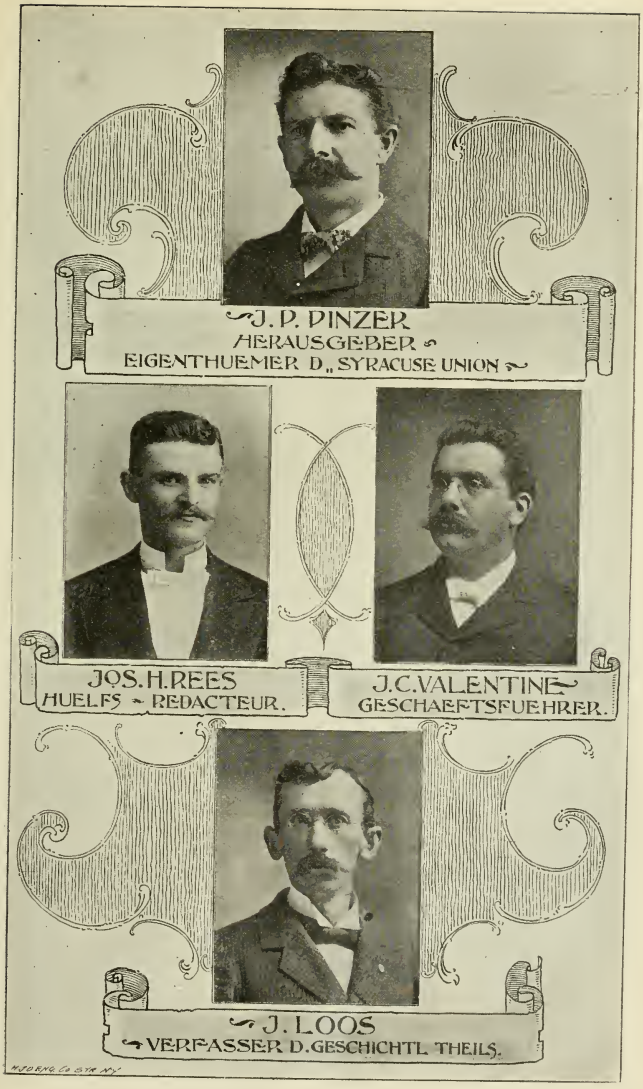


Herausgeber und Mitarbeiter der vorliegenden Geschichte.

geben worden war, verliess Herr Pastor Steinhauer in Folge eingetretenen Differenzen schon Ende September 1869 die von ihm bekleidete Stellung. Ihm folgte unmittelbar Herr Pastor Alexander Oberländer, der die Gemeinde 23 Jahre lang, bis Mitte April 1893, bediente. Unter seiner Leitung und Arbeit entwickelte sich die Gemeinde in recht erfreulicher Weise und nahm nach innen und nach aussen zu, bis sie etwa in den Jahren 1885 und 1886 ihren Höhepunkt erreichte. Das Jahr 1893 brachte dann mit seinem Beginn die Amtsniederlegung des Herrn Pastors Oberländer und die Annahme derselben durch die Gemeinde. Im Laufe des Monat Februar 1893 wurde Herr Pastor Hermann G. Dattan, zu der Zeit Pastor der Evang. Luth. Gnadenkirche in Buffalo, N. Y., aus einer Reihe von Bewerbern heraus auf Grund seiner Wahlpredigt einstimmig zum Pastor gewählt und trat sein Amt am 30. April 1893 an, während er am 4. Juni durch die Herren Pastoren Georg Merschroth von der Evang. Luth. St. Paulskirche hier und Reinhard Kessler von der Evang. Luth. St. Paulskirche in Oswego, N. Y., feierlichst installirt wurde. Die Gemeinde ist, trotz der Errichtung neuer sowohl deutscher als englischer Gemeinden um sie her und entgegen der ihr dadurch erwachsenen Conkurrenz, in einem erneuten Aufblühen begriffen. Etwa 60 bis 70 neue Familien sind während der Amtsdauer des jetzigen Pastors dem Gemeinde-Verbande einverleibt worden, welcher Zunahme, freilich auch einiger Abgang gegenübersteht. Der Sonntagsschul-Lehrer-Verein, der beim Beginn der Thätigkeit des jetzigen Pastors mit 34 Mitglieder gegründet wurde, zählt jetzt 46 Mitglieder und in der Sonntagsschule, die von 381 Kindern besucht wird, herrscht reges Leben; ganz besonders erfreulich ist es, dass gereifte Männer und bejahrte Frauen ihre Kraft mit in den Dienst der Sonntagsschule stellen. Der Frauen-Verein ist von 49 Mitgliedern auf 71 angewachsen; Der Jugend - Verein (Zions Jugend-Verein ist sein Name), der nach Auflösung des früher bestehenden im Monat September 1893 gegründet wurde und bei seiner Gründung 61 Mitglieder umfasste, ist jetzt nach 4-jährigem Bestehen auf eine Mitgliederzahl von 126 angewachsen. Ende des vorigen Jahres 1896, gründete der Pastor ausserdem noch einen Jugendbund, der die eben erst confirmirten Christen umfassen soll und zählt auch dieser jetzt schon circa 40 Mitglieder. Im Jahre 1893, am 25. Sonntag nach Trinitatis (19. November) war es der Gemeinde vergönnt, das fünfundzwanzig - jährige Jubelfest der Erbauung der Kirche und damit gleichzeitig das 30-jährige Bestehen der Kirchengemeinde zu feiern. Dieses Fest wurde unter grossartiger Betheiligung in überaus ansprechender Weise abgehalten. Im vorigen Jahre wurde das Gotteshaus der Gemeinde, das einer Reparatur bedürftig war, einer solchen nach innen und aussen unterworfen, mit einem Kostenaufwand von circa 2200 Dollars. Während der fast 3 Monate währenden Arbeiten hielt die Gemeinde ihre Gottesdienste in der Odd-Fellow-Halle ab, die der Gemeinde bereitwilligst zur Verfügung gestellt worden war. Während der 34 Jahre des Bestehens der Zions-Gemeinde haben als Präsidenten derselben gedient: Johann Steiger 10 Jahre, Jakob Walther, 6 Jahre, Johann West, 6 Jahre, Jakob Stahl, 3½ Jahre, Nikolaus Morgenstern, 2½ Jahre, Friedrich Wickert, 1 Jahr, Jakob Helmstetter, 4 Jahre. Letzterer ist der gegenwärtige Präsident. Die jetzigen Beamten sind: Mitglieder des Kirchenrathes; als Aelteste: Franz Wagner, Wilhelm Rheinheimer, Nickolaus Walter; als Diakonen; Wilhelm Benz, Rudolph Seibert, Louis Lohmann.—Mitglieder des Board of trustees: Jakob Helmstetter, Präsident; Wm. Jost jr., Sekretär; Karl Jäckel, Schatzmeister; H. Klein, J. Hensel, J. Gabel, Jakob Roser, Val. Schmidt, Franz Meyer. Die Kirchenbücher weisen über die 34 Jahre pastoraler Amtsthätigkeit innerhalb der Grenzen der Zions-Gemeinde folgende Zahlen auf; Getaufte 3200, Confirmirte 1485, Getraute Paare 933, Abendmahlsgäste 19,568, Todesfälle 1415. Zum Schluss fügen wir noch eine kurze Lebensbeschreibung des jetzigen Pastors, Rev. Hermann G. Dattan, dessen Bild wir gleichzeitig bringen, bei. Derselbe wurde in einem Dorf des Grossherzogthums

FORTSETZUNG AUF SEITE 242.

schen Kirchen-Gemeinden haben nicht über Mangel an kirchlichem Interesse zu klagen.

In politischer Hinsicht halten sich die Deutschen meist zu den

FRIEDRICH ERHARD.

zwei Hauptparteien, der republikanischen und der demokratischen, namentlich aber zu der ersteren. Sie finden entsprechende Berücksichtigung bei der Aufstellung von Kandidaten und bilden einen gewichtigen Faktor im politischen Leben. Als öffentliche Beamten haben sie sich immer des in sie gesetzten Vertrauens würdig gezeigt.

Wenngleich auch noch immer die grosse Mehrzahl auf der "Nordseite" ansässig ist, so sind sie doch schon seit langer Zeit nicht mehr auf dieses Gebiet beschränkt, sondern finden sich mehr oder weniger zerstreut in allen Stadttheilen.

Dass die Nachkommen der eingewanderten Deutschen sich so schnell amerikanisiren, ist in mehr als einer Hinsicht bedauerlich. Die Bevorzugung der englischen Sprache vor der deutschen im Verkehr unter sich, mag mit Recht getadelt werden, doch lässt sich an der Thatsache nichts ändern. Englisch ist nun einmal viel leichter zu handhaben als Deutsch und gegen diesen einen Vorzug hilft alles nichts, was zu Gunsten der deutschen Sprache geltend gemacht werden kann. Am schwersten leidet unter diesen Zuständen die deutsche Presse. Und doch ist es ihr allein zu verdanken, dass die Deutschen hier eine politische Rolle spielen.

Im übrigen kann das hiesige Deutschthum zufrieden sein mit der Stellung, die es sich im geschäftlichen, gesellschaftlichen und professionellen Leben errungen hat und es steht zu hoffen, dass das jetzige und künftige Geschlecht den Traditionen ihrer Väter treu bleiben werde, damit sie sich das Ansehen bewahren, welches diese durch ih-

JOHANN M. LUTHER.

ren Fleiss, ihre Rechtschaffenheit und Biederkeit erworben und uns als werthvolles Erbtheil hinterlassen haben.

# Nachtrag.

Durch weitere Nachforschungen haben wir noch manche geschichtliche Thatsachen entdeckt, welche für die Geschichte der Deutschen im

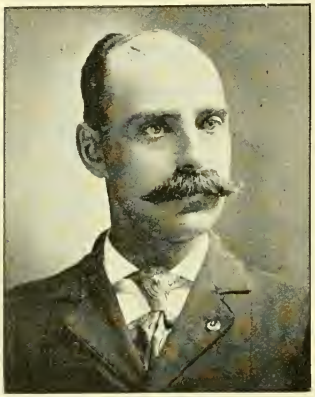

JAMES E. HUBBELL,
Huelfs-County Clerk.

County von höchstem Interesse sind. Wie schon bemerkt, gab es deutsche Ansiedler in fast allen Towns im County, besonders hatten aber Manlius, Otisco, Salina und Cicero den Vorzug. In diesen Towns begegnet man noch heute zahlreichen Namen, deren Träger von frühen deutschen Ansiedlern abstammen.

In *Marcellus* wohnte im Jahre 1801 ein Johann Meyer, welcher in der Wahl für Staatssenator als Kandidat auftrat.

In *Manlius* begegnen wir in 1803 einem gewissen *Wilhelm Rheinlaender* und Peter B. Messinger figurirt [1807] als einer der Gründer der dortigen Congregationalisten - Gemeinde.

*Otisco* erhielt eine grosse Anzahl deutscher Ansiedler in den 50er und 60er Jahren, und nach mässiger Schätzung wohnen noch heute etwa 150 Deutsche dort, die fast alle wohlhabende Farmer sind. Unter diesen war Georg Edinger der anerkannte Führer, dessen Einfluss weit reichte und welcher Ende der 80er Jahre Loan Commissioner war bis er Anfangs der 90er Jahre starb. Ausserdem seien noch die folgenden aus Otisco erwähnt: Peter Riehlmann sr., Peter Riehlmann jr., Jacob Schäfer, jr., L. Hoffmann, Peter und Carl Edinger, Tobias Eibert und Carl Waldburger.

In *Clay* liessen sich ungefähr um das Jahr 1810 eine Anzahl junger Deutscher nieder, welche aus Schoharie County hierher gezogen waren. Ihre Eltern waren fast alle aus Deutschland gekommen und hatten

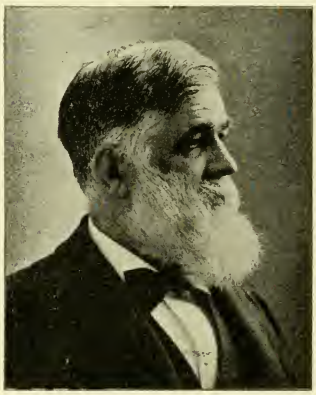

EDWIN H. MAYNARD,
Huelfs-Postmeister.

sich in Schoharie County niedergelassen. In 1810 kam Johann Sommers, dessen Vater deutscher lutherischer Prediger in Schoharie war,

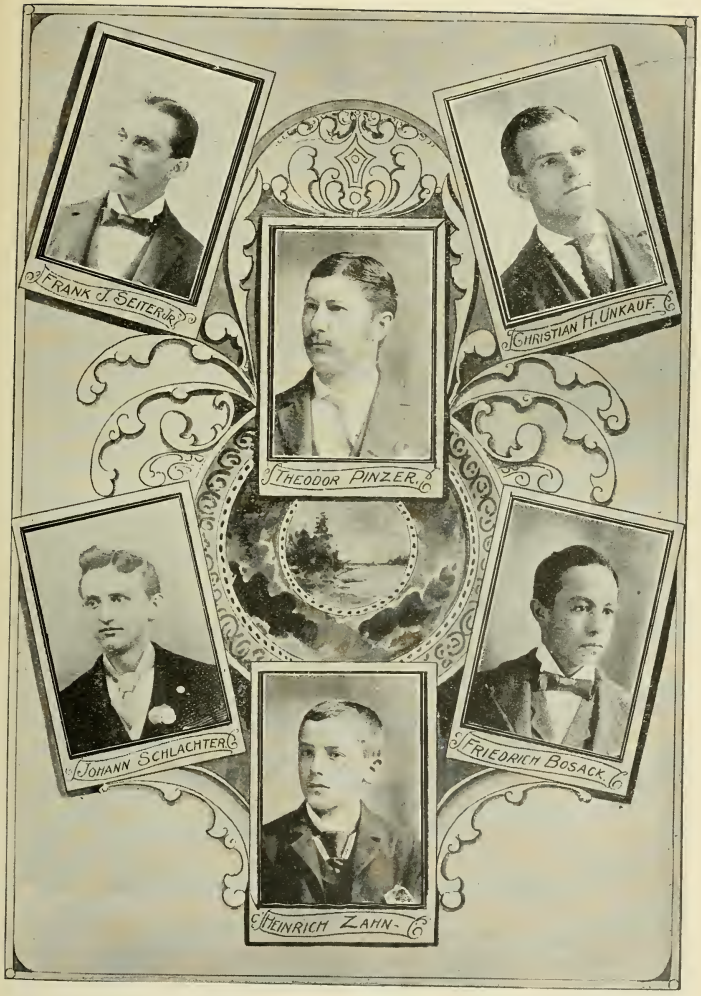


Setzer-Personal der "Syracuse Union."

mit den 3 Brüdern Yung [Peter, Christian und Johann] nach Clay. Sie nahmen grosse Landstrecken in Besitz und brachten es bald zu Wohlstand. Etwa um 1812 kam weiterer Nachschub aus Schoharie an, darunter ein vierter Bruder der genannten Yung's, nämlich Jacob J. Yung, sowie Daniel Sommers, Christian Lemm, und die Gebrüder Becker, (Friedrich, Johann u. Adam). Während der nächsten 10 Jahre erhielt diese Ansiedlung noch verschiedene Male Zuwachs, meist aus Schoharie und Albany County. So u. a. Robert Weller, Peter Schell, Joh. Walter, Richard Hiller, Jacob Kocher, Friedrich Saddelmeier, Heinrich Diefendorf, David Schafer, Lambert Schwackhammer, Johann Faller und die Gebrüder Wise [Adam, David und Daniel], Söhne eines anderen deutschen lutherischen Pastors in Schoharie. Die meisten dieser Ansiedler waren verheirathet und brachten ihre Familien mit.

ACHTB. EDWIN M. WELLS,

Assembly-Mitglied.

Kocher kam von Rhinebeck, Saddlemeier und Schell aus Albany County, Diefendorf aus dem Mohawk Thal, während Faller aus Baden eingewandert war. Schon um 1820 war diese deutsche Kolonie in Clay so gross geworden, dass man sie im ganzen County als "Dutch Settlement" bezeichnete. In 1824 kam ein junger Pastor, Jacob Senderling, direkt von Hartwick Seminary, wo er soeben ordinirt worden war, nach Clay und hielt Versammlungen in einem Schulhause, in der Nähe der späteren Kirche. Später wurde er darin unterstützt von dem bereits genannten Lambert Schwackhammer, welcher schliesslich auch auf dem Hartwick Seminar theologische Studien betrieb und ordinirt wurde. In den Jahren 1831—1832 wurde eine Kirche erbaut, welche noch heute wohl erhalten ist und wovon wir ein Bild an anderer Stelle bringen. Dies war die erste deutsche Kirche im County, in dem

ACHTB. WM. J. BELLEN,

Assembly-Mitglied.

Sinne, dass die Gemeinde von Deutschen gegründet wurde. Pastor Senderling ging im Jahre 1832 nach einem anderen Feld, und Pastor Wilhelm Uthmann wurde zum Prediger berufen. Weil auch

ACHTB. JOSEPH BONDY,

Assembly-Mitglied.

englische Ansiedler zu der Kirche gehörten, wurden die Gottesdienste meist in englischer Sprache gehalten, doch bedienten sich die Prediger in gewissen Fällen auch der deutschen Sprache, wenn es so gewünscht wurde. Am 9. November 1833 wurde die Gemeinde inkorporirt unter dem Namen "Immanuel's Church of the Town of Clay." Die ersten Trustees waren Johann Walter, Johann Becker und Heinrich Becker jr. Die Vorsteher: Joseph Yung, Jakob I. Young und Robert Amsley. Die Aeltesten: Richard Hiller und David Schäfer. Robert Hiller war Schatzmeister. Seit 3 Jahren wird diese Gemeinde von

den englischen Methodisten bedient. Pastor Uthmann, oder (wie er genannt wurde) Ottmann, war kaum 21 Jahre alt, als er nach Clay kam,

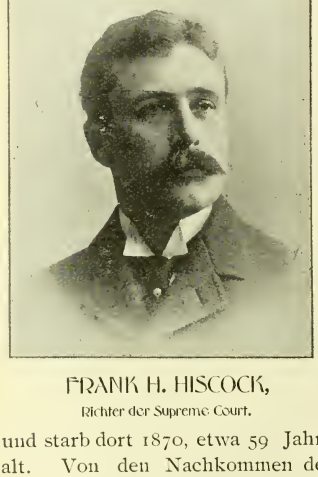

FRANK H. HISCOCK,
Richter der Supreme Court.

und starb dort 1870, etwa 59 Jahre alt. Von den Nachkommen der alten Ansiedler seien noch folgende erwähnt: David Young; John Young (Sohn von Jacob I.), welcher am 22. Dezember 1816 geboren wurde und noch am Leben ist. Dessen Schwester, Elisabeth Anthony, lebt auch noch und ist jetzt 78 Jahre alt. Im Kriege mit England, 1812, fochten die Gebrüder Young nebst einer Anzahl anderer Deutschen aus Clay.

In *Fairmount* wohnten in der ersten Hälfte der 50'er Jahre nur 2 deutsche Familien, ein gewisser Feil, der schon in den 40er Jahren kam, und dann Stephan Linder, ein Badenser, der es zu grossem Wohlstand und Ansehen brachte.

Im Town Salina liessen sich die frühesten Ansiedler meist in und um *Liverpool* nieder. Hier begegnet man noch heute den alten Familiennamen der Seibert, Orth, Fischer, Risler, Dietz, Hess, u.s.w.

Die erste deutsche Kirche in Liverpool war die der Evangelischen Gemeinschaft, welche am 27. Februar 1849 inkorporirt wurde. Schon in den Jahren 1842 bis 1848 wären Missionare dorthin gekommen. Der erste derselben war Pastor J. Riegel von der Salemskirche in Syracuse; ihm folgten die Pastoren Mise und Jacoby. Unter dem letzteren wurde die Gemeinde organisirt und eine Kirche gebaut. Die ersten Trustees waren: Heinrich Willwerth, Leonhard Traister und Christian Wörner. In 1858 erhielt die Gemeinde ihren eigenen Prediger, Pastor A. Alles, und auf diesen folgten C. A. Thomas, Dereisch, Lohmeier, Wieremann. Unter dessen

JAY B. KLINE,
Districtsanwalt.

Thätigkeit wurde die Kirche verlegt und eine Predigerwohnung gebaut. Andere Prediger waren: Pfitzinger, Jacoby, Schaaf, A. Lü-

scher, Wayer, Klein, Lüscher, Boller, A. Holzwarth, G. Gelser und D. Horn. Unter dessen Leitung wurde das alte Eigenthum verkauft und die gegenwärtige Kirche mit Predigerwohnung gebaut.

die Evangelisch - Lutherishe *St. Paulskirche*, welche am 31. Januar 1854 inkorporirt wurde. Die ersten Trustees waren Johann Seibert, Peter Schmidt, Philipp Scherer, Johann Bahn und Johann Adam Brandt.

ACHTB. EDWARD G. TEN EYCK,

Assembly-Mitglied.

Hierauf dienten noch die folgenden Prediger : D. Miller, H. Houst, Glassow, F. Holzwarth, C. A. Stube, O. Ochsner und der gegenwärtige Prediger J. Rothen.

Die nächste deutsche Kirche war

Der gegenwärtige Prediger ist Pastor Schäffer.

Die *Deutsche Evangelische Kirche* von Liverpool wurde am 24. Februar 1857 inkorporirt. Die ersten Trustees waren Jakob Bartes, Joh.

Sachsen - Weimar, Rudersdorf, wo sein Vater Pastor war, am 25. Januar 1853 geboren. Er besuchte bis zu seinem zwölften Jahre die Dorfschule und erhielt dann bis zu seiner Ostern 1867 stattgefundenen Confirmation Unterricht seitens seines Vaters, so dass er dann den sonst 9jährigen Cursus des Gymnasiums in Weimar in fünf Jahren durchmachen und schon Ostern 1872 das Abiturienten-Examen für die Universität machen konnte. Er besuchte dann drei Jahre lang die Universitäten zu Jena und Halle, und bestand im Sommer 1875 seine erste theologische Prüfung, auf Grund deren er sofort Collaborator (Hülfsprediger) an der Hofkirche zu Weimar angestellt wurde. Diese Stelle bekleidete er beinahe 2 Jahre, bis er nach seiner 1877 bestandenen zweiten oder Staats-Prüfung als Pastor in Neu-Kevitz mit den Filialen Rödiger, Neuengöner und Porstendorf angestellt wurde. Er blieb in den Diensten seiner heimathlichen Landeskirche, in denen er noch mehrere anderen Pfarrämter bekleidete, bis zum Jahre 1890, in welchen er auf Aufforderung und Empfehlung der Evang. Diaphora - Conferenz, deren Vorsitzender damals der Generalsuperintendent Dr. Trautvetter-Rudolstadt war, herüber nach Amerika kam, um die Predigerstelle an der Ev. Luth. Gnadenkirche zu Buffalo, N. Y. zu übernehmen. Am 8. November 1890 landete er mit dem Norddeutschen Lloyd-Dampfer Saale in Hoboken und schon am 16. dess. Monat predigte er zum ersten Male in seiner neuen Gemeinde. Diese bediente er, bis er im Jahre 1893 von der hies. Ev. Luth. Zions-Gemeinde zum Pastor berufen ward. Pastor Dattan hat sich im Jahre 1879 mit seiner jetzigen Ehefrau Louise geb. Grosse, Tochter eines Kaufmanns in Nauenberg a. S. verheirathet, welcher Ehe 3 Töchter entsprossen sind.

## Evang. Luth. St. Paul's Gemeinde.

Die evang. luth. St. Paulsgemeinde, wurde 1881 gegründet und hielt ihre ersten Versammlungen in der Schreinerwerkstatte des Herrn Georg Finkbeiner an Seymourstrasse und in der kleinen Kappelle, Ecke Oswego- und Fabiusstrasse ab. Die jetzige Kirche wurde im Jahre 1882 unter der Verwaltung des Hrn. Pastor Karl Raymond gebaut und steht an der Ecke von Shonnard- und Oswegostrasse. Neben der Kirche an Oswegostrasse erbaute die Gemeinde 1886 ein schönes Pfarrhaus. Die Glieder derselben sind äusserst friedfertig und unterstützen die Kirche nach besten Kräften. Präsident der Gemeinde ist Herr Johann Luther 124 Standardstrasse; Sekr., Hr. Philip Kies 119 Sabinestrasse; Schatzmeister, Herr Fried. Schulz, W. Onondagastr.; Organistin, Frl. Lizzie Guckert. Eine Sonntagsschule mit tüchtigen Lehrern, ein Frauenverein, der überaus thätig ist, sowie ein Jugendverein, der treu zur Kirche hält und diese unterstützt, gehören zu den Zierden der Gemeinde. Als Seelsorger fungirt seit 12 Jahren Herr Pastor Georg Merschroth, dessen Bild wir nebst dem der Kirche an anderer Stelle bringen. Derselbe ist im Jahre 1860 in Rhein-Dürkheim, Hessen - Darmstadt geboren und wurde in Worms am Rhein erzogen. Er machte seine Studien in Deutschland und kam vor 15 Jahren nach Amerika, wo er zuerst eine Gemeinde in Pomeroy, Iowa, bediente, von wo aus er im Jahre 1885 nach hiesiger Stadt an die St. Paul's-Kirche berufen wurde.

## Mariahimmelfahrts-Kirche.

Die Geschichte dieser Kirchengemeinde reicht zurück bis zum Jahre 1844. Vater Albert Frama, ein deutscher Missionsprediger, war der erste Pfarrer derselben. Im 1845 erhielt er in Vater F. H. Nöthen einen Nachfolger, welcher bis zum Oktober 1849 die Gemeinde diente. Auf ihn folgte unmittelbar Vater Florian Schwenninger vom Orden der Benediktiner. Dieser blieb bis zum 10. September 1850 und sein Nachfolger war Vater Simon Sanderl, bis April 1851; Vater Joseph Raffeiner, bis Mai 1855; Vater Friedrich Müller, bis Oktober 1856; Vater Joseph Lutz, bis Februar 1859. Mit dem Monat Februar beginnt ein neuer Zeitabschnitt in der Geschichte dieser Gemeinde. Von da an wurde der Orden der Minoriten mit der Verwaltung der Gemeinde betraut. Der hochwürdige Pfarrer Leopold Muchygemva, General Commissär der O. M. C. wurde von Rom direkt hierher gesandt,

Seibert. Georg Schwarz, Valentin Schallus, Heinrich Balzhäuser. Die Gemeinde bestand aus Gliedern, welche infolge einer Spaltung aus

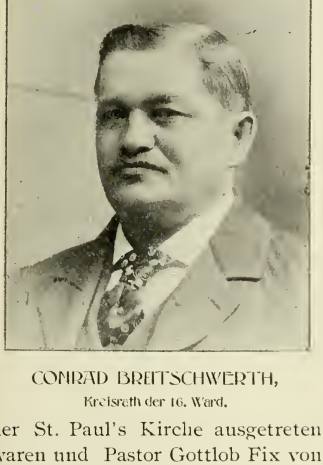

CONRAD BREITSCHWERTH,
Kreisrath der 16. Ward.

der St. Paul's Kirche ausgetreten waren und Pastor Gottlob Fix von Syracuse bediente sie. Nach kurzer Zeit wurde eine Vereinigung mit der Mutter-Gemeinde erzielt und die Gemeinde ging ein. Liverpool zählt heute etwa 1400 Einwohner und ungefähr die Hälfte davo 1 ist deutsch.

Die neueste Ortschaft im County ist *Solvay*, welche infolge der grossartigen Fabrikanlagen daselbst vor ungefähr 12 Jahren entstanden ist und eine grosse Anzahl von Deutschen enthält.

Mit Bezug auf den geschichtlichen Theil von *Syracuse* bringen wir noch folgende Ergänzungen und Berichtigungen :

Auf Seite 92 wird gesagt, dass Christian Usenbents das erste deutsche Kind war, welches hier geboren wurde. Er war allerdings der erste deutsche Knabe, doch muss seine Schwester, *Sophie Usenbents*, welche am 13. Okt. 1806 geboren und am 12. April 1890 (unverheirathet) starb, als das erste deutsche hier geborene Kind gelten. Wir bringen die Bilder der beiden an anderer Stelle, wobei zu bemerken, dass der Name unter dem Bilde "Christian", und nicht Philipp Usenbents heissen soll.

Hinsichtlich *Mang's* haben wir noch folgende Einzelheiten in Erfahrung gebracht. Nach Ausbruch der französischen Revolution [1789] machte er aus seinen republikanischen Gesinnungen kein Geheimniss. Er liess sich ein Petschaft [Seal] machen, welches einen Mann darstellte, der mit dem Fusse auf eine Fürstenkrone trat. Dieses Petschaft war mit Edelsteinen besetzt und äusserst kostbar. Die

CHAS. E. SHINAMAN,
Rechtsanwalt,
(Clerk des Kreisraths von Onondaga County.)

Regierung wollte ihn einstecken lassen, und als er entfloh, wurde ein Preis auf seinen Kopf gesetzt.

um die Gemeinde zu übernehmen. Vater Alphonsus M. Zoller war der erste Pfarrer unter dem neuen Regime. Er blieb bis Sept. 1862, wurde von Vater Norbert Stoller gefolgt, bis September 1868. Während seiner Amtszeit wurde die alte Holzkirche abgetragen und (1865) das jetzige prächtige Kirchengebäude errichtet, wie auch der Convent. Auf ihn folgte der Hochwürdige Fidelis Dehm, welcher General-Commissar des Ordens und Pfarrer zu gleicher Zeit war. Er verblieb bis Januar 1878, als er nach Rom berufen und zum Bischof ernannt wurde. Während seiner Amtszeit wurden der Thurm und die Glocken der Kirche hinzugefügt. Nun wurde Vater Norbert Stoller zum zweiten Mal Pfarrer und zwar bis Oktober 1879, als Vater Leonard Reich sein Nachfolger wurde, welcher bis Januar 1881 blieb. Während seine Pastorats wurde (1880) die grosse Knabenschule errichtet. Sein Nachfolger war Vater Alexis Rossbauer, bis Aug. 1883; Vater Leonard Reich folgte dann zum zweiten Mal und blieb bis Mai 1888. Auf ihn folgte Dr. L. M. Müller, bis Oktober 1889. Vom Januar 1878 bis Oktober 1889 war der Hochwürdige Dr. Joseph M. Lesen, Ordens-Provinzial. Dr. Francis M. Neubauer wurde dann als sein Nachfolger erwählt und Vater Bonaventura Zoller wurde Pfarrer und Superior. Er erbaute die Mädchenschule und legte den Kirchhof der Gemeinde an. Sein Nachfolger wurde der jetzige Pfarrer der Gemeinde, Vater Alphons Lehrscholl, O. M. C. Diese Gemeinde ist die grösste deutsche Kirchengemeinde in Syracuse und es gehören über 1200 Familien zu derselben.

### St. Joseph's-Kirche.

Dieselbe wurde 1882 gegründet und das Kirchengebäude im selben Jahre errichtet. Vater Joseph Pickl war der erste Pfarrer der Gemeinde und diente 8 Jahre lang, bis er in 1890 in Vater A. Hiller einen Nachfolger erhielt. Derselbe blieb 2 Jahre und wurde von dem gegenwärtigen Pfarrer, Vater S. A. Preisser gefolgt. Die Kirche ist ein hübsches Backsteingebäude und bietet Sitzraum für 600 Personen. Die Gemeindeschule wird in einem besonderen Holzgebäude abgehalten, das eigens zu diesem Zwecke in 1883 errichtet wurde. Die Schule wird gut besucht und der Lehr-Kursus, in Deutsch und Englisch, steht auf gleicher Höhe mit demjenigen irgend einer anderen Schule in der Stadt. Der gegenwärtige Pfarrer, (S. A. Preisser) wurde im Juli 1847 geboren und im Juni 1873 als Priester ordinirt. Er ist weit gereist, ein Mann von tiefer und umfassender Bildung und sehr thätig in seinem Amt. Die Trustees der Kirche sind die folgenden: L. Löhr, Präsident; Joseph Reidel, Schatzmeister; Wilh. Pollmann, Sekretär; Friedrich Brant, August Repberger, und Johann Schneid.

### Hl. Dreifaltigkeits-Kirche.

Die jüngste deutsche katholische Kirchengemeinde der Stadt ist die zur Hl. Dreifaltigkeit in Parkstrasse. Dieselbe wurde in Angriff genommen im Jahr 1891; Mit Eifer wurde Hand an's Werk gelegt. Nachdem die anfänglich nothwendigen Geldmittel durch freiwillige Beiträge zusammengebracht, wurde ein Grundstück erstanden an Parkstrasse, bekannt unter dem Namen "Kaiser's Grove", ein alter Picnic-Platz, wo einstens in dem Schatten buschiger Eichen und Wallnussbäume Jung und Alt, die muntere Jugend und das ernste Alter, frohvergnügt den geselligen Stunden in Freundes- und Gemeindekreis sich hingaben. Heute erinnert noch hie und da ein alter, vereinzelter, zum Theil schon verdorrter Eichbaum an den verschwundenen Waldplatz mit seinen kühlen Schatten; es sind die letzten Ueberreste des einstigen Lustplatzes, die stummen Zeugen der vergänglichen irdischen Freuden. An diesem Platze nun wurde die neue Kirche und Schule erbaut, unter dem Titel "Kirche zur Hl. Dreifaltigkeit". Die Kirche wurde eingeweiht am 15. November 1891, und da zu der Zeit der Hochw. Bischof Ludden abwesend war, so wurde die Feierlichkeit der Einweihung vorgenommen durch den Generalvikar, den jetzigen Mgr., Rt. Rev. Kennedy, im Beisein des katholischen Stadtklerus. Die Schule aber wurde mit Beginn des nächsten Schuljahres eröffnet, unter Leitung von 3 Schulschwestern aus dem Franziskaner Orden. Die Zahl der Schulkinder belief sich gleich im ersten

Er war sehr begütert und trotzdem er einen grossen Theil seines Vermögens einbüsste, gelang es seiner Frau doch, noch einen grossen Theil desselben zu retten und nach Amerika zu bringen. Als er mit seiner Tochter Eva nach Baltimore kam, besuchte er mit derselben die Schule und sass mit ihr auf der gleichen Bank, um Englisch zu lernen. Er bemeisterte 8 Sprachen. In Baltimore hielt er eine Gastwirthschaft, welche er mit seiner Tochter gemeinsam leitete. In seinem Garten an Freestrasse errichtete er später ein Sommerhaus, in welchem er bei heissem Wetter schlief. Unter seinem Bett stand ein Halbbuschel-

MOSES D. RUBIN,
Kreisrath der 7. Ward.

Schuljahr auf 180. Das Gebäude ist aus Holzwerk aufgeführt und ist zweistöckig. Im ersten Stockwerk befinden sich die Schulzimmer, im zweiten die Kirche. Das Grundstück bestehend aus 3 Baulots, kostete $2,400.00. Das Gebäude selbst kostete $8,000.00, wurde errichtet durch den Baumeister J. Hemmer. Als Pfarrhaus wurde ein Haus in Jasperstrasse erworben, welches Eigenthum südlich und hinter der Kirche an das Kircheneigenthum stöst. Der Kaufpreis war $1,900. Das neu angekaufte Haus, sowie das andere liegende Kircheneigenthum, wurde erstanden von D. McCarthy. Im folgendem Jahr wurde dann ein neues Haus,— ein anderes Haus war nothwendig geworden für die Schulschwestern — an die Rückseite der Kirche angebaut zu einem Kostenpreis von $1,935.93. Dieses Haus wurde vom Pfarrer als Pfarrwohnung bezogen. In Folge der unermüdlichen Arbeit und Aufopferung abseiten der Gemeinde-Mitglieder, welche fast durchwegs der arbeitenden Klasse angehören, ist die Schuldenlast heute nur noch $4,000. Als erster eigentlicher Pfarrer der Gemeinde, unter dem auch die Kirche eingeweiht, und durch den der erste Gottesdienst in der neuen Kirche abgehalten wurde, fungirte der Hochw. Herr J. Reuland, welcher auch jetzt noch der Gemeinde vorsteht. Aus der Zahl der Männer, welche im Jahre 1891 zuerst die Inangriffnahme der neuen Gemeinde in die Hand genommen, bildete sich ein Board of Trustees von 13 Mann, welcher staatlich incorporirt wurde unter dem Namen "Hl. Dreifaltigkeits-Kirchen-Verein". Diese Männer waren: F. Becker, Gabriel Buschle, J. Biermann, Jos. Brilbeck, Wm. Kopf, Dominik Kraus, J. Glath, Mich. Rauch, F. Nötscher, Jos. Renk, Fr. Schneider, Fr. Schnuckmeier, J. Spiegel. Im November desselben Jahres 1891 übertrug dieser erste Board of Trustees, der nach einem besonderen für katholische Kirchen erlassenen Staatsgesetz gebildet und aus 5 Mitgliedern besteht, nämlich aus dem Hochw. Bishof der Diocese, seinem General-Vikar, sowie dem jedesmaligen Pfarrer der Gemeinde, und aus 2 Männern der Gemeinde, welche letztere jedes Jahr von den 3 erstgenannten erwählt werden; die 3 erst genannten gehören ex-officio zum Board of Trustees. Die beiden Laien-Trustees des laufenden Jahres sind: Ferd. Same und Dominik Kraus.

## Syracuse Turn-Verein.

Am 15. Mai 1854 wurde der "Syracuse Turn-Verein" unter dem Namen "Sozialer Turn-Verein" gegründet, nachdem bereits in den Jahren 1848 und 1849 ein erfolgloser Versuch gemacht worden war. Dass die Gründung dann in 1854 gelang, war hauptsächlich dem unermüdlichen Arbeiten des Julius Wisthoff zu verdanken, welcher wegen seines rathlosen und nomadenhaften Lebens auch unter dem Namen "Der Wanderer" bekannt war. Wisthoff starb 1856. Von den allerersten Gründern des Turn-Vereins ist keiner mehr am Leben Das älteste Mitglied des Turnvereins, das heisst in Bezug auf Mitgliedschaft, ist gegenwärtig Heinrich Genzel, der immer noch munter und lustig in jeder Versammlung und Festlichkeiten anwesend ist. Turner Genzel wurde im Februar 1855 als Mitglied im Turn-Verein aufgenommen. Die nächstältesten nach ihm sind : Turner Valentin Schilly, im März 1855 aufgenommen; Fritz Jäckel im Mai 1855; Anton Aman im Juli 1856; Georg Schilly im Juni 1863; Philip Zimmer im Mai 1866; Wm. Wöse im Oktober 1865; Philip Jung im Juni 1866; David Keck im April 1867; Conrad Schenk und Wm. Schmidt im Sept. 1867; Heiko Van Lengen im Nov. 1867; Wm. Biehler im Okt. 1868; A. Liesche im Aug. 1869 und A. V. Altmann im April 1870. Den Zweck, den die Gründer des Turn-Vereins im Auge hatten und als Unterlage zu ihrer Platform machten, war die körperliche und geistige Ausbildung seiner Mitglieder. Unwiderlegliche Thatsache ist, dass der Turn-Verein in allen Fragen und Bestrebungen, die zur Förderung deutscher Sitten und fortschrittlicher Ziele beitrugen, stets als Bahnbrecher voranschritt. Derselbe kann mit Stolz zurückblicken auf die Errungenschaften des Vereins. Wenn auch mancher Wunsch nicht voll und ganz in Erfüllung ging, so ist dies den unüberwindlichen Hindernissen zuzuschreiben, mit denen die Pioniere der Turnerei oft zu kämpfen hatten. Die erste

Mass voll Goldstücke und neben sich hielt er stets eine geladene Flinte, um sich und seinen Schatz gegen etwaige Räuber zu vertheidigen. Er hatte eine grosse Abneigung gegen Kinder, und wenn er mit seiner wohlbeleibten Gestalt einhergewatschelt kam, mit seinem Knotenstock in der Hand, entflohen die spielenden Kinder, wenn sie ihn nur von weitem erblickten. Auch war er ein hartnäckiger Atheist. Die Pastoren des Ortes machten grosse Anstrengungen, ihn von dem Irrthum seiner Wege zu überzeugen. Nachdem er wieder einmal einen Disput mit einem Pastor gehabt hatte, schickte er diesem am folgenden Tage eine Rinderzunge, in Papier eingewickelt und mit der Aufschrift: "This is the tongue that never lies!" [Dies ist die Zunge, die niemals lügt!] Es wird behauptet, er sei der erste gewesen, welcher die "Liebesäpfel" (Tomatoes) hier einführte, welche von seinen Nachbarn als giftig angesehen wurden. Er war ein grosser Liebhaber von Uhren und besass mehrere kostbare und merkwürdige Exemplare, namentlich eine Repetiruhr, die er sich von Deutschland kommen liess, und viel bewundert wurde.

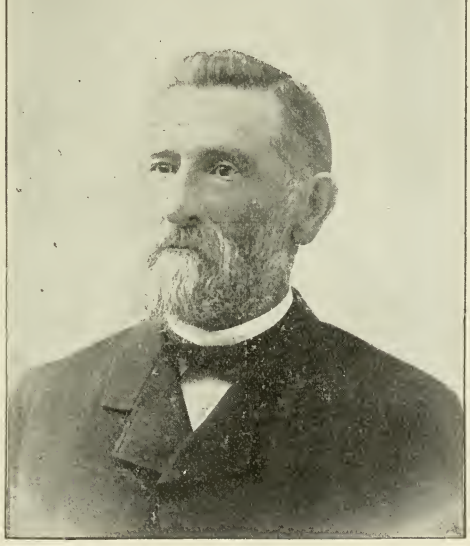

J. T. THOMPSON,
Oneida, N. Y.

Betreffs der deutschen Feuerwehr-

wirkliche Turnhalle wurde irgendwo an der Pondstrasse eingerichtet, später aber nach der Lodistrasse verlegt. Dies war im Jahre 1859. Das Gebäude wurde nachher als Kirche benutzt und steht heute noch. Die erste Turnerfahne wurde im Sommer 1855 eingeweiht. Georg Saul hielt die Festrede, Frau Heinrich Genzel nahm die Fahne entgegen und hielt die Erwiderungsrede. Im Frühjahre 1867 wurde das alte Centre House-Eigenthum käuflich erworben und die Heimath des Turnvereins hierher verlegt. Aber nach nur wenigen Monaten wurde der Turn-Verein von einem schweren Schlage betroffen, denn in der Nacht vom 26. auf den 27. Dezember 1867 brannte seine Halle nieder, das Werk eines Brandstifters. Diese Heimsuchung entmuthigte die Turner nicht, denn schon am 3. März 1869 wurde auf Antrag von John L. Röhner beschlossen, eine neue Halle zu erbauen und war ein aus folgenden Turnern bestehendes Comite hiermit betraut: Val. Schilly, Henry Genzel, Carl Guth, Geo. Schilly, Anton Aman, C. Freeoff, Emanuel Hoffmann, Wilhelm Schmidt. Die formelle Einweihung der jetzigen Halle fand am 26. Dez. 1869 statt und ist zu hoffen, dass die schöne Halle auf alle Zeiten als Tempel der Freiheit und des Fortschritts bestehen möge. Die Halle wurde seit dieser Zeit gänzlich renovirt und mit allen modernen Verbesserungen versehen. Auch wurde die Halle schön dekorirt und die Bühne vergrössert sowie heisse und kalte Bäder eingerichtet.—Der Turn-Verein versammelt sich jeden 1. Mittwoch eines jeden Monats um die vorliegenden Geschäfte zu erledigen. Die jetzigen Beamten sind: Fr. Marty, Präsident; Anton Weiler, Vize-Präsident; F. Zetler, Sekr.; Anton Aman, Schatzmeister; Franz Seiter, jr., 1. Turnwart; H. Bansch, 2. Turnwart; Carl Risch, Finanz-Sekretär; Wm. Wendler, Zeugwart; Verwaltungsraths-Mitglieder, F. Marty, F. Zetler, A. Aman, F. Traugott, A. Rolle, Jos. Gloger und W. Bauer. Die Turnstunden sind wie folgt: Mittwoch- und Freitagabend, Turnen der Aktiven; Dienstagabend turnt die Altersriege; Montag- und Donnerstagabend die Damen-Klasse; Montag- und Donnerstag Nachmittag die Zöglinge; Dienstag- und Freitag Nachmittag die Mädchenklassen und Mittwoch und Samstag Nachm. die Knabenklassen.

### Goettel's Militaer-Kapelle.

Diese beliebte und berühmte Organisation besteht aus folgenden Musikern: Tambour-Major, A. Engel; Cornetisten, A. Göttel, W. Richard, O. Drescher, H. Göttel; Clarinetisten, J. Gabel, J. Umbrecht, O. Herrmann; Pikkolo, W. Kalb; Flöte, J. Boxheimer; Waldhorn, H. Mertens; Bariton, J. Miller; Posaunisten, F. Saile, H. Parmalee, J. Polack; Alto-Horn, J. Fadel, C. Miller, Jos. C. Kraus; Tuba, J. Dick, H. Miller; Trommler, W. Sullivan, W. Moses, L. Pomeroy; Cymbeln, J. Prehn; Glockenspiel, T. Mertens. Herr Andreas Göttel, ein ausgezeichneter Musiker ist der Dirigent derselben. Die Beamten sind: Präsident; W. Sullivan; Vize-Präsident, Jakob Dick; Sekretär, F. Saile; Schatzmeister, H. Mertens. Ursprünglich hiess die Kapelle Miller's Kapelle, sodann Maurer's Kapelle, dann Central City Musik-Kapelle und hierauf Goettel's Militär-Kapelle, welchen Namen dieselbe heute noch führt.


FRED RENK,

—Dealer in—

Fresh & Salt Meats

and SAUSAGE MANUFACTURER,

405 POND STREET, . . . . . .

SYRACUSE, N. Y.

Compagnien, besteht grosse Unsicherheit hinsichtlich ihrer Gründung. Oberst Grumbach empfiehlt uns folgende Berichtigungen. Ehe Syracuse Stadt wurde, hatten das Dorf Salina und das Dorf Syracuse je 2 Compagnien. No. 1. von Salina war die älteste. In 1848 (nachdem Syracuse Stadt geworden war) fand hier eine Feuerwehr-Parade statt, wozu u. a. auch eine Compagnie von Utica gekommen war. Die 2 Compagnien von Salina marschirten voran, dann folgten die beiden Syracuser und darauf die von Utica. Als die Parade die Nord-Salinastrasse herauf kam bis zur Lockstrasse, schwenkten die 2 Salina-Compagnien nach der Lockstrasse ab, während die andern die Nordsalinastrasse weiterzogen. Nun entstand eine grossartige Keilerei, wobei die Syracuser den Kürzeren zogen. Die Stadtverwaltung nahm nun eine Reorganisation vor, und im Winter 1848 oder 1849 wurde die deutsche Compagnie No. 3 (an Stelle der aufgelösten No. 1.) gebildet. Ihr Spritzenhaus stand dort, wo heute das White Memorial-Gebäude steht, Ecke Washingtonstrasse und Bank-Alley. Diese Compagnie bestand während der 50er Jahre und löste sich dann auf. Bald darauf wurde die zweite deutsche Compagnie gebildet (Empire No. 4) mit Johann Graff als Hauptmann. Ihr Spritzenhaus stand an Willowstrasse hinter der alten County Clerk's Office, bis dasselbe niedergerissen wurde, und ward nach Lock- und Canal-Strasse verlegt, wo heute die Werkstätte des Wasser-Departements sich befindet. Von dort wurde es nach Division-Strasse verlegt, genau da, wo jetzt das No. 2 Spritzenhaus ist.

Auf Seite 219 sollte es heisen, dass Herr Pastor Merschroth von der St. Pauls-Kirche b e r u f e n wurde, nicht ordinirt.

## Die "Syracuse Union."

Während ihrer 45-jährigen Existenz hat die "Syracuse Union" sich als treue Hüterin und Beschützerin der Interessen des hiesigen Deutschthums bewährt. Das Vertrauen, welches sie heute in allen Schichten der deutschen Bevölkerung geniesst, beruht nicht auf der schwankenden Grundlage politischen Vorurtheils, sondern ist das Resultat langjährigen Erfahrungen.

Von dem Augenblick an, da sie sich zum ersten Mal zu den Grundsätzen der republikanischen Partei bekannte, ist sie bis zur gegenwärtigen Stunde denselben nie untreu geworden.

Zeitungen sind das Mundstück eines freien Volkes, durch welche es seinen Willen kundgiebt. Aber während es leider auch solche giebt, welche sich aus "klingenden" Gründen und gegen bessere Ueberzeugung dazu bequemen, ihre Grundsätze zu verleugnen, darf von der *Syracuse Union* behauptet werden, dass sie nie bestechlich war. Ihre politische Haltung wurde nie beeinflusst, durch Erwägungen persönlichen Vortheils und Gewinnes. Sie kann auf ihre Vergangenheit stolz sein, und diese bietet ein sicheres Unterpfand für ihre Haltung in der Zukunft.

Ueber den Wechsel in der editoriellen Leitung der "Union" ist im geschichtlichen Theil dieses Buches

berichtet worden; und dieses Buch selbst ist ein Beweis von dem Unternehmungsgeist und der patriotischen Gesinnung des gegenwärtigen Eigenthümers und Redakteurs, *J. Peter Pinzer.*

Unter seiner Leitung dürfen die Deutschen versichert sein, dass die "Union" fortfahren wird, in politischer Hinsicht prinzipientreu zu sein. In religiösen Dingen huldigt er der Ansicht, dass ein jeder nach seiner Facon selig werden mag und dass Fragen für oder wider Religion nicht in das Gebiet einer politischen Zeitung gehören.

Kirchengemeinden, Vereine und Logen dürfen versichert sein, dass sie allezeit eine gerechte und unparteiische Behandlung und zuvorkommende Bedienung erfahren werden. In allen Fragen des öffentlichen Lebens wird die „Union" auf der Seite des Rechts gefunden werden; sie wird fest und mannhaft einstehen für die heiligen Güter der Freiheit, und stets bereit sein, mit Rath und That individuellen Beistand zu leisten. Ihre Spalten sind rein und frei von sensationellen und anstössigen Dingen und eben darum geeignet, in das Heiligthum der Familie zugelassen zu werden.

## Schlusswort des Verfassers.

Am Ende dieser geschichtlichen Skizze angelangt, bleibt uns nur noch übrig, denjenigen Anerkennung zu zollen und Dank abzustatten, welche durch Mittheilungen aus dem reichen Schatze ihrer Erinnerungen, oder durch unermüdliche Nachforschungen in den Archiven der County Clerk's Office und der öffentlichen Bibliotheken die Zusammenstellung der Geschichte der hiesigen Deutschen ermöglicht haben.

Zuerst sei bemerkt, dass wir uns im allgemeinen an die geschichtlichen Daten gehalten haben, welche von Rechtsanwalt A. E. Oberländer seiner Zeit mit soviel Fleiss und Geschick gesammelt und in Bruce's *History of Syracuse* (Chapter XXII) niedergelegt wurden. Herrn Oberländer gebührt die Ehre, der erste gewesen zu sein, welcher die Geschichte der Deutschen in Syracuse und Onondaga Co. literarisch bearbeitet hat. Seine Arbeit verdient das höchste Lob und wird nur völlig von denen gewürdigt werden, welche sich in ein ähnliches Unternehmen wagen. Auch an dem vorliegenden Werk hat er sich in lobenswerther Weise betheiligt und seine Verdienste in der Aufsuchung und Sichtung historischer Dokumente werden vom Verleger und Verfasser neidlos anerkannt. Derjenige Theil, welcher sich auf mündliche Ueberlieferungen gründet, bot besondere Schwierigkeiten eigener Art, weil das Gedächtniss nicht immer absolut zuverlässig ist und die verschiedenen Angaben sich oft widerstreiten. Den grössten Schwierigkeiten begegneten wir in der Sammlung des Materials für die Geschichte der deutschen Soldaten während des Bürgerkrieges. Diese Arbeit verursachte unsägliche Mühe, grosse Geduld und nicht unbedeutende Kosten.

Was die typographische Ausstattung des Buches anbetrifft, so gebührt dem Verleger, Herrn Pinzer, ungeschmälertes Lob und rückhaltslose Anerkennung. Die Typen

für das Buch wurden eigens zu diesem Zweck, mit grossen Kosten, neu angeschafft, jede Zeile des Buches wurde in der Druckerei der "Syracuse Union" hergestellt und jeder Sachverständige wird bereitwilligst zugeben, dass die technische Ausführung des Buches dem Verleger zur Ehre gereicht.

für die gelieferten Skizzen. Sollte irgend eine derselben vermisst werden, so ist es nicht unsere Schuld, da wir uns wiederholt und ernstlich bemüht haben, dieselben zu erlangen. Nicht zum mindesten gebührt Anerkennung auch allen denen, welche durch Anzeigen u. s. w. dieses Unternehmen unter-

STEPHAN A. PREISSER,

Pfarrer der St. Joseph's-Kirche.

Schliesslich sei allen denen hiermit gedankt, welche unsern Bitten um Auskunft so bereitwillig entgegenkamen, den alten Pionieren und Veteranen zu allermeist, und auch den Logen, Vereinen und Kirchen stützt und ermöglicht haben.

Wir übergeben das Buch den geehrten Lesern mit der festen Zuversicht, dass es eine gerechte Beurtheilung erfahren werde.

DER VERFASSER.

# Biographische Skizzen.

THOMAS ABELE

geboren am 18. Dezember 1835 in Deutschland, entschloss sich nach erreichtem 18. Lebensjahre nach Amerika auszuwandern, um in der neuen Welt sein Glück zu versuchen. Das Schiff, auf welchem er den Ozean kreuzte, erlitt unterwegs Schiffbruch, doch wurden Passagiere und Bemannung von einem Schleppdampfer gerettet und nach Quebek gebracht. Er fand zuerst Beschäftigung in der Holzhandlung von Gilmore & Co. in Trenton, Canada, in deren Dienst er neun Jahre verblieb. 1862 kam er nach Syracuse, arbeitete in der Gerberei von Smith und Van Buren und brachte es bald zum Foreman. Später war er Verkäufer für Michel Heitz's Prospect Hill Brauerei. In 1869 trat er in die hiesige Feuerwehr und war Fuhrmann der Dampfspritze No. 1. Bei der 3. Ausfahrt brach das Gefährt mitsammt dem Fuhrmann durch die Nord-Salinabrücke über den Oswego - Kanal, wobei die Pferde getödtet wurden und Herr Abele 7 Monate lang bettlägerig war. Nach seiner Wiederherstellung trat er wieder in die Feuerwehr bis 1878, zu welcher Zeit er an der Jamesstrasse eine Restauration eröffnete. Nachdem er ausverkauft hatte, ging er nach dem Spritzenhaus No. 2. Nach einiger Zeit übernahm er käuflich eine Wirthschaft, von wo aus er dann nach No. 238—240 Ost-Waterstrasse verzog und das Hotel Bismarck einrichtete. Herr Abele ist allgemein bekannt und beliebt.

DANIEL ACKERMAN

wurde am 4. Dez. 1851 in Frankenstein, in der Rheinpfalz, geboren, kam im Oktober des Jahres 1855 mit seinen Eltern nach Amerika und zwar direkt nach Syracuse. Nachdem er bis zu seinem 13. Jahre die öffentlichen Schulen besucht hatte, erhielt er noch eine geschäftsmännische Ausbildung—Buchführung u. s. w.—und kam als Buchhalter zu der Wholesale Grocery Firma C. E. Crouse & Co. Nachdem Herr Ackerman von 1871—1884 ununterbrochen für seinen jetzigen Theilhaber gearbeitet hatte, wurde er im letztgenannten Jahre Mitinhaber des Geschäfts, welches heute zu den bedeutendsten unserer Stadt zählt und das sein Aufblühen hauptsächlich seinem unermüdlichen, angestrengten Schaffen verdankt. Herr Ackerman ist ferner einer der Direktoren von Bartel's Brauerei und ist verheiratet mit Bertha C. Soldan, Tochter des verstorbenen Pastors Soldan; er hat 2 Kinder, von denen jedoch nur noch 1 Tochter am Leben ist. Er wohnt 206 Park Ave.

ANTON AMAN

wurde in Krumbach, Amt Mösskirch, im Grossherzogthum Baden geboren, besuchte die Dorfschule und erlernte dann sein Handwerk als Zimmermann. Im Jahre 1853 kam er nach Amerika und wohnte zuerst auf Staten Island, bis er im Jahre 1854 nach Syracuse kam, wo er seitdem beständig gewohnt hat. Er arbeitete als Bauschreiner 38 Jahre lang für den bekannten Contraktor Amos Mason, und ist jetzt selbst Contraktor. Diente 7 Jahre in der Miliz (Lafayette Grenadiere), war Mitglied der freiwilligen Feuerwehr (Haken- und Leiter-Compagnie), seit 1855 Mitglied des Turnvereins, gehört zu den Odd Fellows,

Harugari, Foresters, Knights of Labor und der Carpenter Union. Durch unermüdlichen Fleiss, unbeugsame Ehrenhaftigkeit und ungewöhnliche Umsicht hat er sich zu einer unabhängigen Lebensstellung emporgeschwungen und geniesst allseitiges Vertrauen. Als Mitglied des Turnvereins war er besonders thätig, wie im geschichtlichen Theil hervorgehoben ist. Als Zeichen des Vertrauens seiner Mitbürger diente er 3 Termine als Supervisor der 2. Ward, und 2 Jahre für die 16. Ward. Er ist verheirathet mit Frl. Barbara Milbaier und hat noch 9 Kinder, während 5 andere gestorben sind. Er wohnt No. 805 Parkstrasse.

JACOB AMOS, JR.

zweiter Sohn des verstorbenen alten Pioniers Jakob Amos, wurde im Dezember 1853 hier geboren, erhielt seine Ausbildung in den hiesigen öffentlichen Schulen und in der Hochschule. Alsdann begann er seine Geschäftslaufbahn, indem er die Geschäftsführung der Mühle seines Vaters in Baldwinsville übernahm. In 1876 verband er sich geschäftlich mit seinem Vater und seinem Bruder Karl L., unter der Firma Jacob Amos & Sons, bis der Vater 1883 starb und die Firma Amos Bros. genannt wurde. Das Geschäft nahm grosse Dimensionen an und seit 1887 führt Herr Amos dasselbe allein unter dem Namen Empire State Mills. Er war immer ein fester Republikaner, diente als Village Trustee in Baldwinsville und wurde im Februar 1892 zum Bürgermeister (Mayor) von Syracuse erwählt. Im Februar 1894 wurde er zum zweiten Mal erwählt. Während seiner Amtszeit wurden die Stadthalle und das N. Y. C. Stationsgebäude errichtet, die Wasserleitung angelegt und andere grossartige städtische Verbesserungen vorgenommen. So wurden u. a. über 10 Meilen Strassenpflaster gelegt, 24 Meilen Abzugskanäle u.s.w. Herr Amos ist Vize-Präsident und Direktor der 3. National-Bank, war einer der Gründer und Direktoren der Commercial Bank, ist Präsident der Paragon Plaster Company, und Präsident der People's Building and Loan Association, und Direktor von zwei anderen solchen Gesellschaften, Trustee der Syracuse Savings Bank und des St. Joseph's Hospitals, u.s.w. Im September 1880 verheirathete er sich mit Fräulein Florence E. Wells von Baldwinsville.

FRIEDRICH ARHEIDT

geboren am 17. März 1801 in Grätzingen, Amt Durlach, Baden, erlernte nach vollendeter Schulzeit das Schneiderhandwerk und betrieb dasselbe in seiner Heimath. Im Jahre 1830 verheirathete er sich mit seiner Gattin Magdalena, geborene Heidt. 1846 wanderte er mit seiner Familie nach Amerika aus und kam am 10. November desselben Jahres nach Syracuse. Hier war er eine Zeitlang als Kolporteur der Amerikanischen Traktat Gesellschaft thätig und betrieb später ein Ellen- und Galanterie-Waarengeschäft mit gutem Erfolg. Freundlich und zuvorkommend, gewissenhaft in allen seinen Geschäftsbeziehungen, konnte es ihm nicht an Erfolg fehlen. Hochbetagt starb er am 6. März 1884, und hinterliess 7 Kinder: Magdalena Kappesser, Katharina Friedrich, Karolina Walch, Johanna Wiegand, Louise Hensel, Friedrich Arheidt, Elisabeth Soldan. Eine Tochter, Wilhelmina, starb vor 25 Jahren. Am 5. Dez. 1894 folgte ihm auch seine hochbetagte Gattin im Tode nach. Den beiden Ehegatten war im hohen Alter noch das seltene Glück beschieden, (1880) ihre goldene Hochzeit zu feiern.

JACOB ARMBRUSTER,

geboren am 27. Dezember 1863 in Kniebis, im Königreich Württemberg, besuchte die heimathliche Volksschule und widmete sich zu-

erst dem Kaufmannsstand. In 1883 wanderte er, kaum 20 Jahre alt, nach Amerika aus und begab sich nach seiner Landung am 25. August desselben Jahres direkt nach Syracuse. Am 19. Dezember 1885 begann er eine Wirthschaft in Gilcher's altem einstöckigem Holzhaus an der Ecke von Butternut und Lodistrasse, und führte dieselbe vom 1. Sept. 1887 an bis zum 1. Mai 1893 im neuen Gilcher Gebäude. Im Sommer 1893 baute er das hübsche 3 stöckige Armbruster-Gebäude, N. W. Ecke Butternut und Lodistrasse wohin er dann seine Wirthschaft verlegte. In seiner Halle haben 4 Gesangvereine ihr Hauptquartier aufgeschlagen. Herr Armbruster ist ein beliebter und erfolgreicher Geschäftsmann. Am 6. Mai 1890 verheirathete er sich mit Fräulein Julia Kotz und hat 3 Kinder, Julia, Jakob und Friedrich.

MICHAEL AUER

wurde am 10. Dezember 1838 in Oberhallau, Canton Schaffhausen in der Schweiz geboren, besuchte die heimathliche Schule bis er im 12. Lebensjahre mit seinen Eltern nach Amerika auswanderte und am 11. Juni 1851 nach Syracuse kam, wo er seine Schulbildung vollendete. Herr Auer, oder Major Auer, wie er besser bekannt ist, hat eine brilliante militärische Laufbahn hinter sich. In 1856 trat er zu den Hawley Guards, 51. N. Y. Milizregiment, gehörte von 1857 an zu der Washington Artillerie, 1858 zu den Syracuse Grays, bis der Krieg ausbrach. Im April 1861 trat er in Co. B., 12. N. Y. Freiwilligen Regiment, und wurde in Elmira zum Sergeanten befördert. Am 22. Februar 1862 avancirte er zum Seconde-Lieutenant, am 27. Oktober 1862 zum Premier-Lieutenant und wurde nach Ablauf seiner Dienstzeit, am 17. Mai 1863, ausgemustert. Zurückgekehrt, organisirte er eine Compagnie des 15. N. Y. Kavallerie-Regiments und wurde deren Hauptmann (Co. A.) Er war in allen Schlachten des 12. und 15. Regiments, gerieth bei Front Royal, W. Va., in Gefangenschaft, wurde zweimal verwundet und schwer verletzt dadurch, dass sein Pferd unter ihm getödtet wurde und auf ihn fiel. Neun Monate war er in Gefangenschaft, wurde während dieser Zeit zum Major befördert und wurde am 6. März 1865 ehrenvoll entlassen. Noch jetzt ist er mit vielen militärischen Organisationen innig verbunden. Von 1870—1881 war er Hauptmann der Yates Dragoner und von 1881—1894 in der 5. Batterie, N. G. S. N. Y. Nach dem Krieg ging er in's Cigarrengeschäft, worin er trotz mehrfacher Unterbrechungen noch immer ist und ein blühendes Geschäft betreibt. Von 1873—1876 war er Yardmaster im Staatsgefängniss zu Auburn, diente 2 Jahre als Supervisor für die 7. Ward von 1881—1882. Herr Auer verheirathete sich mit Fräulein Regina V. Umbrecht, hat eine Tochter und wohnt No. 210 Ost-Castlestrasse.

HEINRICH BALZHÆUSER

geboren am 20. Juni 1875 in Liverpool, N. Y., ist der Sohn des verstorbenen Heinrich Balzhäuser, eines der ältesten deutschen Ansiedler daselbst. Er erhielt seine Schulbildung in der freien Union-Schule in Liverpool und betreibt gegenwärtig mit gutem Erfolg eine Wirthschaft daselbst. Er ist zum zweiten Mal verheirathet, allgemein beliebt und ist u. a. auch Mitglied des Syracuser Schwabenvereins, der Elks und gehört seit vielen Jahren zur freiwilligen Feuerwehr.

JOHANN BAUER,

geboren am 9. März 1862 in Liverpool, N. Y., erhielt seine Schulbildung in den öffentlichen Schulen in Liverpool und wohnte dort bis zu seinem Umzug nach Syracuse, am 1. Oktober 1893. Er ist Leichenbestatter von Beruf und wurde im Jahre 1892 von seinen Mitbürgern

zum Town Clerk für Town Salina erwählt. Seit seiner Niederlassung in Syracuse hat er guten geschäftlichen Erfolg aufzuweisen, wie auch nicht anders zu erwarten, da er eine 13jährige Erfahrung in diesem Geschäft hinter sich hat und der Besitz eines Diplomas als sachverständiger Einbalsamirer von seiner Fähigkeit in dieser Hinsicht hinreichend Zeugniss ablegt. Herr Bauer besitzt nicht nur allgemeines Vertrauen als tüchtiger Geschäftsmann, sondern hat auch, seit er hier wohnt, sich einen grossen Kreis von Freunden erworben. Er ist Schatzmeister der Lincoln-Loge No. 180, I. O. O. F., Trustee von Salina Court 148, F. of A., Mitglied der Liverpool Loge No. 525, F. and A. M., des Lincoln-Lagers No. 104, I. O. O. F., sowie von Salt City Council No. 72, O. U. A. M. Am 6. Januar 1885 verheirathete er sich mit Fräulein Ella Fink von Central Square und hat zwei Kinder. Sein Geschäft befindet sich in No. 640 Nord-Salinastrasse.

### FRANCIS BAUMER

einer der bestbekannten und beliebtesten hiesigen deutschen Pioniere und Geschäftsleute, wurde am 15. April 1826 in Ursensollen, Amt Amberg, in Baiern geboren, erhielt seine erste Schulbildung von seinem Vater, der 49 Jahre Lehrer war, absolvirte hierauf die Hochschule in Amberg und trat dann in das Lehrer-Seminar zu Eichstädt, um sich auf den Lehrerberuf vorzubereiten. 1846 wurde er als Lehrer in Leuchtenberg angestellt, entschloss sich aber bald nach Amerika auszuwandern und kam 1848 nach Buffalo, N. Y., und im Herbste desselben Jahres nach Syracuse. Hier übernahm er die Lehrer- und Organistenstelle in der Maria Himmelfahrts-Gemeinde u. verwaltete dieselbe zu allgemeiner Zufriedenheit 25 Jahre lang. 1871 begann er die Wachswaaren- und Kerzen-Fabrikation und dieses Geschäft erlangte unter seiner langjährigen geschäftskundigen Leitung einen Weltruf. Er war absolut vertrauenswürdig und genoss in geschäftlichen Kreisen hohe Achtung. Als Bürger lag ihm das Gemeinwohl der Stadt stets am Herzen und für das hiesige Deutschthum bezeugte er stets das lebhafteste Interesse. Unerwartet schnell starb er am 28. Juli d. J. Er war mit Fräulein Anna Maria Kunz aus Leuchtenberg gebürtig, verheirathet, aus welcher Ehe 12 Kinder hervorgingen, von denen noch 4 am Leben sind, nämlich: Georg und Anton Baumer, Frau Wilhelm Muench und Frau Th. J. Kreuzer.

### WILHELM BAUMGRAS

wurde am 8. Januar 1829 in Waldmohr, in der Rheinpfalz, geboren, wo er die dortige Schule besuchte und bald darauf (1844) nach Amerika auswanderte, wo er sich in Syracuse niederliess. Er war ein Anstreicher und arbeitete erst als Geselle, bis er sich selbstständig machte. Von 1864—1874 betrieb er das Geschäft gemeinsam mit seinem Bruder Friedrich. Er war ein erfolgreicher Geschäftsmann, hoch geachtet und oft mit politischen Ehrenstellen betraut. So war er u. a. von 1854—1865 Supervisor der alten 4. Ward und von 1874—1875 Polizei-Commissär. In 1850 verheirathete er sich mit Fräulein Ophelia P. Gales von hier, aus welcher Ehe 8 Kinder hervorgingen: Julius A., Clarence M., W. Horatio, Lucius C., Julia J., J. Henry, Augusta O. und Georg O. Baumgras. Er starb am 4. Juli 1885 und das von ihm gegründete Geschäft wurde von seinem Sohne, Julius A., weiter geführt, welcher in 1891 die Baumgras Decorating Co. daraus machte.

### WILLIAM J. BELLEN

welcher den ersten District von Onondaga in der Staats-Assembly vertritt, ist der älteste Sohn von John und Catherine Hollowell Bellen. Er wurde am 26. November 1856 in

Rome, N. Y., geboren und kam in 1858 mit seinen Eltern nach Onondaga County, wo sie zuerst in Jamesville wohnten. Herr Bellen erhielt seine Schulbildung in der öffentlichen Schule daselbst und trat, 19 Jahre alt, als Lehrling in die Druckerei des Johnstown, N. Y. "Journal". Er wurde bald Reporter und zeigte grosse Fähigkeit als Journalist. In 1875 verzog die Familie nach Baldwinsville und hier widmete Herr Bellen sich dem Rechtsstudium in den Kanzleien von Georg Hall und F. A. Marvin. 1885 wurde er als Rechtsanwalt zugelassen und erfreut sich einer ausgezeichneten Praxis. 1862 verheirathete er sich mit Fräulein Mary L. Mack von Syracuse. In 1896 wurde er in seinem District einstimmig für die Assembly nominirt und nach einem heissen Wahlkampf mit einer Majorität von 166 Stimmen erwählt und wird aller Wahrscheinlichkeit nach die Nomination für den 1898'er Termin wieder erhalten. In der Session der Assembly in 1897 diente Herr Bellen an folgenden Komiteen: Versicherungswesen, Wohlthätigkeits-Anstalten und religiöse Körperschaften und Angelegenheiten der Indianer.

### HENRI BITTER

ein langjähriger hier ansässiger Musiklehrer, wurde am 15. März 1844 in Paris geboren. Seine Eltern stammten aus Rheinhessen und mit diesen kam er 1859 nach Amerika. Seine Jugendjahre verlebte er in Frankreich und Deutschland, woselbst er auch seine Schulbildung empfing. Er zeichnete sich besonders in den französischen Schulen aus und erhielt bei den jährlichen Prüfungen in Paris den Ehrenpreis. In Amerika angelangt, setzte er seine Studien fort und absolvirte die Hochschule in 1865. Wenige Jahre später wurde er an derselben als Lehrer angestellt und verblieb über 4 Jahre darin. Hierauf verlegte er sich mit aller ihm eigenen Energie auf den Musik-Unterricht. Als Schüler von Christoph Castelhun in Deutschland, und späterhin von Kalliwoda und Carlo Bassini in New York fand er sich ausgerüstet, das schwierige und Geduld erfordernde Feld des Musikunterrichts zu betreten. Während der letzten 34 Jahre hat er nicht weniger als 800 Schüler unterrichtet, worunter eine, Frau Pauline Elsässer L'Allemand, später grossartige Erfolge als Sängerin erzielte. Er ist ein Veteran als Dirigent von Gesangvereinen, indem er jeden Syracuser Gesangverein zu verschiedenen Zeiten leitete, den ,,Liederkranz" allein während 18 Jahren, ,,Concordia" 20, und ,,Sängerbund" über 5 Jahre. Gegenwärtig leitet er die ,,Arbeiter Liedertafel" ,,Harugari Liedertafel" (im 10ten Jahre), ,,Concordia", und ,,Arion Quartett Club". Auch als Organist geniesst er einen guten Ruf und ist jetzt als solcher (im 12. Jahre) in der St. Peters-Kirche angestellt. Ausserdem giebt er Unterricht in der französischen, deutschen und englischen Sprache.

### JAKOB BLINT Jr.

wurde am 11. Oktober 1863 in Syracuse geboren und erlernte, nachdem er die öffentlichen Schulen besucht hatte, das Polsterer-Geschäft, in welchem er eine Zeitlang thätig war. Gegenwärtig betreibt er mit grossem Erfolg eine Wirthschaft in 486 N. Salinastrasse. Er ist Mitglied der Lincoln-Loge I. O. O. F. des Lincoln Encampment, Canton Lincoln, der F. of A., Salt City Council O. U. A. M. und des Liederkranz. Seit 1888 ist er auch Capitän des Banner Young Men's Republican Clubs, wie er überhaupt von jeher ein sehr reges Interesse an allen öffentlichen und politischen Angelegenheiten genommen hat. Er wohnt 811 Butternutstrasse.

### GABRIEL BONDY

wurde am 15. Dezember 1820 in Prag, Böhmen, geboren, wo er die Volksschule besuchte und nach Ab-

solvirung derselben die Schneiderei erlernte. Herr Bondy heirathete im Jahre 1849, jedoch starb seine Frau bald darauf und im Jahre 1859 nahm er sich die zweite Frau. Die

G. ROSS FRENCH,

Unter-Sheriff.

Ehe ist mit 8 Kindern gesegnet, von denen die meisten in Duluth, Minn., wohnen. Er wanderte im Jahre 1853 nach Amerika aus und kam sofort nach Syracuse, woer sogleich Arbeit in seinem erlernten Beruf fand und in Folge seiner unermüdlichen Thätigkeit und Reellität es zu einigem Wohlstand brachte, so dass er seine Tage in Ruhe und sorgenlos beschliessen kann.

JOSEPH BONDY

der republikanische Vertreter des 3. Assembly-Distrikts von Onondaga County, wurde am 13. September 1864 in Syracuse geboren. Seine Schulbildung erhielt er in den öffentlichen Schulen und der Hochschule von Syracuse und graduirte 1884 in Columbia College und später in der Lawschool derselben Universität. Seine ersten praktischen Erfahrungen im Studium der Rechts-Wissenschaft machte er in der Kanzlei der Advokaten-Firmen Costello and Ide und Frank Hopkins. Im Oktober 1885 wurde er als Rechtsanwalt zugelassen und praktizirte ein Jahr lang allein, worauf er sich mit Frank Hopkins associirte. Als Rechtsanwalt geniesst Herr Bondy einen ausgezeichneten Ruf und seine Praxis ist ausgedehnt und lohnend. Er wurde 1894 zum ersten Mal in die Assembly gewählt und zwar mit einer Majorität von 908 über seinen demokratischen Gegner. In 1895 erhielt er 4479 Stimmen gegen 3577 seines demokratischen Gegners, Wm. M. Quinn und 110 für den Prohibitions-Kandidaten B. E. Titus. In der Session von 1896 diente Herr Bondy an folgenden Komiteen: Judiciary, Claims, Charitable and religious Societies. In derselben Session brachte er folgende Gesetzesvorlagen ein: "Amending the Civil Code with regard to the probate of wills; creating a State printing-house; providing support for railway employes injured in an accident; concerning

ALEXANDER H. COWIE,

Hueifs-Districtsanwalt.

costs in civil actions; regarding the amount of legal claims; amending the Game Law with regard to the sale of game; amending the Excise Law, concerning the sale of Ale

and Beer; amending the charter of Syracuse in many respects. Im Herbst 1896 wurde er zum 3. Mal erwählt mit 4387 Stimmen gegen 4108 des demokratischen Kandidaten L. Stillwell und 19 für den socialistischen Arbeiter-Kandidaten Berggren. Herr Bondy ist ferner Präsident der Alumni der Syracuse Hochschule. Am 22. Juni 1892 verheirathete er sich mit Fräulein Frances Elias von Buffalo.

### JACOB BRAND,

besser und allgemein bekannt als "Major Brand", wurde geboren am 6. März 1827 zu Dorn-Dürkheim im Grossherzogthum Hessen - Darmstadt; besuchte in seiner Jugend die heimathliche Gemeinde-Schule und erlernte später die Tischlerei und Hausschreinerei. In 1848 kam er nach dem gelobten Land Amerika und am 1. Juni desselben Jahres nach Syracuse. Hier war er nach einander in verschiedenen Berufszweigen thätig. Zuerst arbeitete er auf seinem Handwerk als Tischler, war dann im Wholesale Grocery-Geschäft und noch später im Eisenwaren- und Möbel-Geschäft thätig. Ferner war er eine Zeitlang Verwalter des Staats-Arsenals (1863), Aufseher eines Staats-Hospitals (1869), Essigfabrikant, Agent verschiedener Versicherungs - Gesellschaften, Buchhalter u.s.w., und lebt jetzt aller Sorgen los und ledig in friedlicher und wohlverdienter Zurückgezogenheit. Doch hat er seine freie Zeit nicht nutzlos verstreichen lassen. Sein regsamer Geist hat sich auch auf das Gebiet der Erfindungen gewagt und so ist der "Major" Inhaber eines Patents geworden, das ein mit 20 Saiten bespanntes, kunstvoll konstruirtes Musik-Instrument zum Gegenstand hat, das wunderhübsche und zarte Accorde von sich giebt und überall raschen Eingang finden dürfte, wenn es fabrikmässig hergestellt und in den Handel gebracht würde. Verheirathet war er mit Mary Anna Unmüsig, deren Eltern zu den ältesten deutschen Ansiedlern in Manlius gehörten. Aus dieser Ehe gingen 9 Kinder hervor. "Major" Brand hat eine vielbewegte, aber ehrenvolle Laufbahn hinter sich. Schon im Jahre 1857 wurde er zum Schul-Commissär erwählt, 1859 zum Supervisor und wurde auch im Jahre 1857 Hauptmann der Compagnie B im 51. Regiment der Staats - National - Garde. In der Folge war er auch Hauptmann der Batterie A (1864), und Major des Artillerie-Battalions (1867). Auch den Bürgerkrieg hat er mitgemacht und zwar als Hauptmann der deutschen Compagnie B des 12. und im 122. New Yorker Freiwilligen Infanterie-Regiment. Sein Name ist auf's engste mit der Geschichte des hiesigen Deutschthums verknüpft und er selbst eine prominente und geachtete Figur desselben. Seine Wohnung befindet sich in No. 753 Nordsalinastrasse.

### FRITZ BRAUN

wurde im Jahre 1852 in Hilsbach, Amt Sinsheim, Baden, geboren. Er besuchte zunächst bis zu seinem 14. Lebensjahre die Volksschule in seiner Heimath und erlernte, nachdem er in Sinsheim noch die höhere Bürgerschule absolvirt hatte, das Bauhandwerk in Heidelberg. Nachdem er noch in Heidelberg 1 Jahr gearbeitet hatte, wanderte er im Jahre 1871 nach Amerika aus, wo er sich sofort in Syracuse sesshaft machte. Herr Braun war hier zuerst in verschiedenen Berufszweigen thätig und übernahm im Jahre 1886 die Verwaltung der Turnhalle, welche er bis zum Jahre 1895 führte. Seit dem Herbst 1896 führt Herr Braun sein Geschäft am jetzigen Platz, "Common Center Cafe," Ecke Ost - Genesee- und Warren-Str. Herr Braun ist Mitglied des Turn-Vereins, Liederkranz, Arion Quartett, Improved Order K. of P., F. of A., und der Elks. Herr

Braun ist verheirathet und hat einen Sohn im Alter von 18 Jahren.

CONRAD BREITSCHWERTH

wurde am 9. Juli 1849 in Schwäbisch-Hall im Königreich Württemberg geboren, woselbst er in der Elementar-Schule seine Ausbildung empfing. Im Jahre 1865 kam er nach den Ver. Staaten und arbeitete als Töpfer in verschiedenen Städten des Landes, bis er 1872 sich in Syracuse niederliess. In 1873 begann er die Fabrikation von Blumentöpfen, in welchem Geschäft er bis jetzt verblieben ist. Aus kleinen Anfängen hat sich dasselbe gedeihlich entwikkelt. Später trat Herr Wilhelm Dopffel als Compagnon in's Geschäft ein, welches seitdem als *Syracuse Pottery Company* rühmlichst bekannt ist. In 1895 wurde er als Supervisor in der 16. Ward erwählt und hat als solcher durch energische Wahrung der Interessen seiner Konstituenten werthvolle Dienste geleistet. In dieser Beziehung verdienen seine Bemühungen rühmlichst erwähnt zu werden, welche darauf abzielen, das County-Gefängniss ausserhalb des Stadtgebiets zu verlegen. Durch seine Geschäftsfähigkeiten nicht minder als durch seine charakterfeste Gesinnung hat er sich die allgemeine Achtung seiner Mitbürger erworben. Er ist verheirathet, Vater von zwei Kindern und wohnt No. 711 East Divisionstrasse, in unmittelbarer Nähe des Geschäftsgebäudes der Pottery Co.

ACHTB. THEO. L. POOLE,

Ex-Congress-Mitglied.

ALEXANDER H. COWIE,

der gegenwärtige Hülfs-Distrikts-Anwalt von Onondaga County und ein Rechtsanwalt von bedeutendem Ansehen, wurde am 15. März 1872 in Syracuse von schottischen Eltern geboren, besuchte die hiesigen öffentlichen Schulen und unternahm dann das Studium der Rechtswissenschaft unter Anleitung von Ex-Senator Frank Hiscock und Richter Frank H. Hiscock. Er ist gegenwärtig Mitglied der Advokaten-Firma Williams & Cowie, deren Bureau sich im Gebäude der Syracuse Savings Bank befindet, und wurde trotz seines verhältnissmässig jugendlichen Alters zum Hülfs-Distrikts-Anwalt ernannt, welche Stellung er mit viel Geschick und Talent ausfüllt. Herr Cowie ist eine geniale Natur, freundlich und zuvorkommend und seine bisherige schnelle und erfolgreiche Carriere beweist, dass er in juristischen Kreisen grosses Ansehen und Vertrauen geniesst. Es ist leicht vorauszusagen, dass er noch eine grosse Zukunft vor sich hat. Herr Cowie ist verheirathet und wohnt No. 513 Park Avenue.

HENRY DANZIGER JR.

einer der talentvollsten jungen Rechtsanwälte hiesiger Stadt wurde als Sohn deutscher Eltern am 3ten März 1870 hier geboren, erhielt seine Erziehung in den öffentlichen Schulen, in der Hochschule u. dann auf den Cornell- und Syracuse-Universitäten. Hierauf besuchte er die Columbia Law-School und nach glänzend bestandenem Examen etablirte er sich als Rechtsanwalt. Von 1894 bis 1895 war er Mitglied des

Exekutiv-Komitees der republikanischen Clubs. In seiner Rechtspraxis geniesst er einen hohen Ruf als gediegener Jurist. Von Natur besitzt er grosse Neigung und Fähigkeiten zum Studium und hat er sich namentlich auch in dieser Richtung besondere Auszeichnung erworben. Im Jahre 1896 erhielt er von der hiesigen Universität den Grad als Doktor der Philosophie, in Anerkennung seiner Kenntnisse in diesem Fach. Dass er sich trotz seiner verhältnissmässigen Jugendlichkeit solche Auszeichnung zu erwerben gewusst hat, verheisst eine ebenso ehrenvolle Zukunft, sowohl in seinem speziellen Fach, wie auch auf dem Gebiet des allgemeinen Wissens.

WILHELM DOPFFEL, SR.,

wurde am 17. Dezember 1828 zu Brackenheim, Württemberg, geboren, wo er auch seine Schulbildung erhielt. Im Jahre 1852 wanderte er nach Amerika aus. Nach kurzem Aufenthalt in New-York beschloss er, nach Florida zu gehen, um dort Beschäftigung und ein für seine Gesundheit zuträgliches Klima zu finden. Während seines dortigen Aufenthaltes kam er einmal in grosse Todesgefahr, indem er beim Baden in einem Fluss von einem Alligator beim Kopf erfasst und unter das Wasser gezogen wurde. Unter verzweifelten Anstrengungen und unter Beihülfe von herzueilenden Freunden, gelang es ihm sich zu erretten, wiewohl er schwer verletzt war. Die Erinnerung an diese Gefahr und an die schier wunderbare Errettung hat ihn bis zu seinem Tode nicht verlassen. Als er seine Gesundheit gekräftigt glaubte, kehrte er wieder nach New York zurück, wo er sich mit Fräulein Carolina Mühlig verheirathete. In 1857 kam er nach Syracuse, wo er sich durch Fleiss, Ausdauer und Sparsamkeit ein Vermögen erwarb. In den letzten Jahren seines Lebens begann er das Versicherungs - Geschäft, welches er zu grosser Blüthe entwickelte. Er nahm allezeit reges Interesse an den Angelegenheiten des hiesigen Deutschthums. Seine Gesundheit liess jedoch immer zu wünschen übrig und er starb in der Blüthe seiner Jahre am 19ten Januar 1878 im Alter von 49 Jahren.

WILHELM DOPFFEL, JR.,

der weit und breit und rühmlichst bekannte Versicherungs- u. Grundeigenthumsagent und langjährige Supervisor der 12. Ward, wurde am 20. Juni 1853 in der Stadt New York geboren. Sein Vater war der so wohl bekannte und geachtete Wilhelm Dopffel sr., welcher im Jahre 1878 starb. Im Jahre 1855 verzog die Familie nach Syracuse, wo Herr Dopffel seitdem stets gewohnt hat. Nach beendigtem Schulbesuch wurde er zuerst Telegraphist, betrieb dann ein eigenes Geschäft in Herren-Ausstattungswaaren und übernahm nach seines Vaters Tode das von diesem gegründete Versicherungs-Geschäft, das er seitdem mit grossem Erfolg weitergeführt hat. Ausserdem ist er Theilhaber der Syracuse Pottery Co., in Gemeinschaft mit Herrn Breitschwerth, dem Supervisor der 16. Ward. Herr Dopffel ist seines leutseligen Wesens wegen allgemein bekannt und in geselligen Kreisen ungemein beliebt. Aber ganz besonders scheint er ein politischer Liebling zu sein. Bereits viermal (1894—1897) haben ihn die Wähler der 12. Ward mit dem Amt des Supervisors betraut und jedesmal mit so überwältigender Mehrheit, dass darin der Ausdruck unbegrenzten Vertrauens seitens seiner Mitbürger gesehen werden muss. Unter solchen Umständen wird es niemanden wundern, wenn die Zukunft ihm noch manche und grosse Ueberraschungen bringen wird in Gestalt von Vertrauens-Aemtern höherer Art. Er ist ein enthusiastischer Freund aller Logen und gehört zu einer grossen Anzahl derselben, z.B.: Turnverein, Liederkranz, Pythias-Ritter, D. O.

Harugari, Deutscher Lebensversicherungsverein, A. O. U. W., Orden der Elks, des Freimaurer-Ordens und anderen. Herr Dopffel verheirathete sich mit Fräulein Johanna

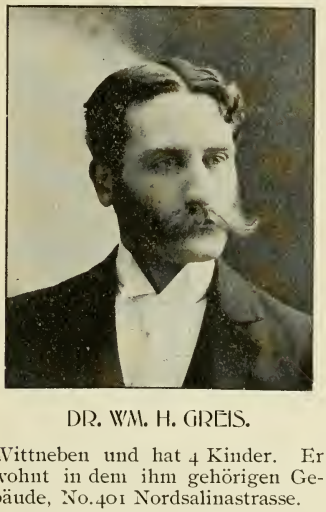

DR. WM. H. GREIS.

Wittneben und hat 4 Kinder. Er wohnt in dem ihm gehörigen Gebäude, No. 401 Nordsalinastrasse.

CHRISTIAN ECKERMANN,

identisch mit dem im geschichtlichen Theil so oft genannten Herrn Karl Eckermann, wurde am 3. April 1827 zu Köln am Rhein geboren, besuchte die Elementarschule und erlernte dann das Schneiderhandwerk. In 1853 kam er nach Amerika, wohnte zuerst ein halbes Jahr in Utica und liess sich 1854 in Syracuse nieder, wo er 35 Jahre lang als Zuschneider in dem Yates'schen Geschäft angestellt war. Herr Eckermann ist der einzige noch lebende Gründer des ,,Liederkranz'' und war in früheren Jahren einer der beliebtesten und gewandtesten deutschen Redner. Wohl bekannt und hoch geachtet seines edlen Charakters wegen, lebt er seit Jahren in friedlicher Zurückgezogenheit, ohne indessen der Muse des Gesangs je untreu geworden zu sein. Aus seiner Ehe mit Fräulein Rosina Schmelzle giengen 3 Kinder hervor, die noch alle leben. Er wohnt No. 912 McBridestrasse.

NICOLAUS EHRMANTRAUT

geboren im Jahre 1837 zu Birbach in der Rheinpfalz, besuchte in seiner Heimath die Ortsschule und erlernte dann das Zimmermanns-Handwerk. Im Jahre 1859 wanderte er nach Amerika aus und wohnte zunächst in Chicago, bis er 1862 nach Syracuse kam und sich hier ständig niederliess. Er war Kontraktor und Baumeister und entfaltete als solcher eine ungemein grosse Thätigkeit, indem er nahezu 400 Häuser erbaute. Er war äusserst erfolgreich und gewann Wohlstand und Ansehen. Verheirathete sich mit Fräulein Henriette, geb. Alt, und hat 3 Kinder. Seine Wohnung befindet sich in No. 525 Giffordstrasse.

CHRISTIAN ENG

wurde am 25. Juli 1836 in Geudertheim im Elsass geboren und erhielt seine Erziehung dort in der öffentlichen Schule. Er wanderte im Jahre 1854 nach Amerika aus und liess sich vorerst in Verona, N. Y., nieder, woselbst er eine Zeitlang als Verkäufer in einer ''Grocery'' thätig war. Verzog auf 1 Jahr nach South Bend im Staate Indiana, und kehrte dann wieder nach Verona zurück. Hier verheirathete er sich im Jahre 1859 und kam im folgenden Jahre (1860) nach Syracuse, wo er seitdem seinen ständigen Wohnsitz hatte. Er ist Glied der Odd Fellow Loge No. 180 (Lincoln Loge) und gehört ebenfalls zum Elsass-Lothringer-Verein. Gegenwärtig ist er im Feuer-Versicherungswesen mit gutem Erfolg thätig. Herr Eng erfreut sich eines ausgedehnten Bekanntenkreises und hat sich durch seine biedere Rechtschaffenheit die wohlverdiente Achtung aller derer erworben, die ihn zu kennen das Vorrecht haben. Seine Wohnung befindet sich in No. 725 Nord-Salinastrasse.

FRIEDRICH ERHARD

wurde am 6. März 1833 in Ebingen, Württemberg, geboren, wo er die Gemeindeschule besuchte. Er erlernte in seiner Heimath die Färberei gründlich und wanderte im Jahre 1854 nach Amerika aus, wo er sich zuerst in New York und Philadelphia aufhielt. Hier erlernte er das Conditorei-Geschäft und folgte diesem Beruf fortan. Im Jahre 1857 kam Herr Erhard nach Syracuse, arbeitete vorerst allein, betrieb aber von 1866 bis 1886 eine grosse Conditoreiwaaren-Fabrik in Verbindung mit Herrn Joseph Walier. Das Geschäft zählt heute mit zu den grössten im Staate und Herr Erhard mit zu den angesehensten Geschäftsleuten unserer Stadt. Er heirathete Catharine Baumann, welcher Ehe 11 Kinder entsprossen, von denen noch 6 am Leben sind. Eine Tochter ist verheirathet in Oneida, die übrigen befinden sich in Syracuse. Herr Erhard wohnt No. 212 West-Willowstrasse.

RICHARD FEIGEL

wurde am 14. Dez. 1861 in Syracuse geboren, besuchte in seiner Jugend die öffentliche Schule, wie auch Prof. Regener's deutsche Schule. Er erlernte die Hosiery Manufactur und betreibt gegenwärtig ein blühendes Herrenausstattungs-Geschäft in West-Fayettestrasse. Herr Feigel ist als umsichtiger und erfolgreicher Geschäftsmann allgemein bekannt und als Bürger geachtet und geschätzt. Während er bis jetzt noch kein öffentliches Amt bekleidet hat, ist in letzter Zeit doch die öffentliche Aufmerksamkeit in ungewöhlicher Weise auf ihn gelenkt worden, als er den Contrakt zur Wegschaffung der städtischen Abfälle (Garbage) übernahm und dieses verwickelte Problem auf die allereinfachste und billigste Weise löste. Unter seinem Contrakt kostet diese Arbeit weniger als $10,000, ein Beweis, dass Herr Feigel weniger sein eigenes Interesse, als das seiner Mitbürger im Auge hatte. Er ist verheirathet mit Frl. Libbie Steiger, hat 1 Kind und wohnt No. 808 Butternutstrasse.

JAKOB FICKEISEN

einer der angesehensten hiesigen deutschen Bürger und Pioniere, wurde am 8. April 1826 zu Altenglahn in der Rheinpfalz geboren, wo er auch in der Ortschule seine Schulbildung erhielt. Nach vollendeter Schulzeit widmete er sich der Landwirthschaft, bis er sich zur Auswanderung nach Amerika entschloss. Am 6. Mai 1849 landete er und liess sich in Syracuse nieder, wo er seinen ständigen Wohnsitz behauptete. Lange Jahre war er im Salzgeschäft thätig und zwar 16 Jahre lang als Aufseher für die New York Salt Company. Von 1879—1887 betrieb er ein Salzgeschäft auf eigene Rechnung. Während der Jahre 1850—1857 gehörte er zur freiwilligen Feuerwehr und wurde in 1862 auf 7 Jahre zur Miliz gezogen. Im Herbste des Jahres 1851 verheirathete er sich mit seiner noch lebenden Gattin Catherine, geb. Rumpf, aus welcher Ehe eine Tochter hervorging.

AUGUST FINCK Sr.

wurde am 27. Januar 1836 zu Kusel in der Rheinpfalz geboren, woselbst er die städtische Schule besuchte und dann das Gerberhandwerk erlernte. Bald nach beendigter Schulzeit fasste er den Entschluss nach Amerika auszuwandern. Am 4. April 1854 kam er in New York an und begab sich zunächst nach Poughkeepsie am Hudson, wo er ein Jahr verblieb und auf seinem Handwerk arbeitete. In 1855 zog er nach Syracuse, wo er seitdem immer gewohnt hat. Anfangs arbeitete er auch hier in einer Gerberei, bis er im Jahre 1864 eine eigene Gerberei anfing und bis 1883 betrieb. In diesem Jahre begann er den Handel in Leder und "Findings", welches Geschäft er mit unermüdlichem Fleiss und grosser Geschäftskennt-

niss zu hohem Aufschwung brachte. Herr Finck hat ausser der Ausübung seiner Bürgerpflichten sich nie in die praktische Politik gemischt und auch kein Amt begehrt, sondern sich auf sein Geschäft be-

DR. JOSEPH T. D. FISCHER.

schränkt, das seine ganze Aufmerksamkeit erforderte und ihn auch zum wohlhabenden Manne gemacht hat. Er verheirathete sich mit Frl. Louise Weiss, welcher Ehe fünf Kinder entsprossen, wovon noch 3 leben. Seine Wohnung befindet sich in No. 607 Danforth - Strasse.

AUGUST FINCK, JR.,

Sohn des Herrn August Finck, Sr., wurde am 12. November 1858 in Syracuse geboren, besuchte erst die hiesigen öffentlichen Schulen und dann Mead's Business College. Später erlernte er die Gerberei und betreibt gegenwärtig mit seinem Bruder Georg Finck, das von ihrem Vater gegründete, blühende Geschäft in Leather Findings und als Schuhfabrikanten. Herr Finck verheirathete sich am 10. Juli 179 mit Katharina Harth, hat 1 Kind und wohnt No. 600 Townsendstrasse.

GEORG FINCK

Sohn des Herrn August Finck Sr., wurde am 27. April 1861 in Syracuse geboren, wo er die öffentlichen Schulen besuchte und später das Gerben von Leder in allen seinen Zweigen gründlich erlernte. Seit einigen Jahren betreibt er mit einem Bruder August Finck, jr., das von ihrem Vater gegründete Geschäft als Jobbers in Leather Findings und Schuhfabrikanten. Herr Finck ist wohl bekannt als ein strebsamer und erfolgreicher junger Geschäftsmann. Er verheirathete sich am 10. Februar 1891 mit Sophia Freeoff, hat 2 Kinder und wohnt No. 707 Townsendstrasse.

JOHANN G. FINKBEINER

wurde geboren am 21. Februar 1842 zu Gutach in Baden. Im Jahre 1848 musste sein Vater der Revolution wegen das Land verlassen und begab sich mit seiner Familie nach dem Canton Tessin in der Schweiz. In 1852 kehrten sie zurück nach Schramberg in Württemberg, wo Herr Finkbeiner, 10 Jahre alt, zuerst die Schule besuchte. Später arbeitete er im Stahl- und Eisenwerk, bis er in 1863 nach Amerika auswanderte, und am 28. Mai in New York landete. Er liess sich in Syracuse nieder, erlernte bei seinem Bruder das Schreinerhandwerk, welches er bis vor 4 Jahren betrieb. Seitdem ist er Agent für Dr. Schoop's weltberühmte und vortreffliche Familien-Medizinen. Er verheirathete sich am 17. Juni 1866 mit Frl. Philippine Kreyss, hat 6 Kinder: Wilhelm F. G., Carl, Hermann, Heinrich G., Philipp August und Johann Edward, und wohnt No. 416 Seymourstrasse.

DR. MED. JOSEPH T. D. FISCHER,

geboren am 27. Feb. 1855 zu Thann im Ober-Elsass, besuchte bis zu seinem 11. Lebensjahre die heimathliche Volksschule und wanderte im Frühjahre 1866 mit seinen Eltern nach Amerika aus, wo sie zuerst in Utica, N. Y., zwei Jahre, und dann in Chittenango, Madison Co., N. Y., zehn Jahre wohnten. Im Jahre 1876 ging die Familie nach

der alten Heimath zurück und Vater und Sohn etablirten ein Geschäft, das sie jedoch nur 1 Jahr lang betrieben. In 1877 kehrten sie wieder nach Chittenango zurück und Herr Fischer begann seine Studien in der Academie und Hochschule von Chittenango, besuchte dann die Universitäten von Colgate, Syracuse und Harvard. Eine Zeitlang war er Prinzipal der Fulton Hochschule und dann Lehrer der modernen Sprachen in der Syracuse Universität, von 1886—1892. Inzwischen entschied er sich für den ärztlichen Beruf, absolvirte die hiesige medizinische Schule und ist seit 1895 practizirender Arzt mit Office in No. 806 Butternutstrasse. Nach Syracuse kam er im Jahre 1881 und hat während des Sommers 1886 ausgedehnte Reisen und Studien in Frankreich, Holland und Deutschland gemacht. Den Sommer 1892 verbrachte er Studien halber in Paris. Herr Fischer ist ein hochgebildeter Mann und tüchtiger Arzt, bekannt und beliebt unter den hiesigen Deutschen, zu welchen er sich zählt.

### GILBERT ROSS FRENCH

der allgemein beliebte und geachtete Unter-Sheriff von Onondaga-County, wurde in Otisco in diesem County geboren. Er erhielt seine Schulbildung in den öffentlichen Schulen seines Heimathsorts, und arbeitete später als Anstreicher und Tapezierer, bis er sich im Müllergeschäft etablirte. Herr French begann schon frühzeitig eine hervorragende Rolle in der Politik zu spielen. Ein Beweis dafür, wie hoch er in der Achtung seiner Mitbürger steht, wird in der Thatsache zu finden sein, dass er 19 Jahre lang (1871—1890) Friedensrichter und zwei Jahre (1880—1881) Justice of Sessions war. Am 1. Januar 1895 wurde er zum Unterscheriff ernannt und wohnt seitdem in Syracuse (No. 207 Woodland Avenue). Er verheirathete sich mit Fräulein Lillie Lavinia Bardwell und hat 7 Kinder. Herr French wurde am 21. August auf der County-Convention als Sheriff von den Republikanern nominirt und wird zweifelsohne gewählt werden.

### CHRISTIAN FRUEHAUF.

oder nach späterer Schreibweise Freeoff, wurde am 20. Mai 1830 in Günsheim in Württemberg geboren, besuchte zuerst die Elementarschule und dann die höhere Schule. Kaum 18 Jahre alt, entschloss er sich zur Auswanderung nach Amerika, wo er im Jahre 1848 ankam. Zuerst ging er nach Auburn, N. Y., wo er eine Zeitlang wohnen blieb und liess sich dann dauernd in Syracuse nieder. Er war sehr arm, als er hier ankam, jedoch gelang es seinem unbeugsamen Willen, seiner zähen Ausdauer und seiner nimmermüden Thätigkeit sich emporzuschwingen. Durch die Bereitung von Essig im früheren Centre Hause legte er den Grund zu seinem späteren Wohlstand. In allen deutschen Angelegenheiten stand er im Vordergrund und widmete Zeit, Mühe, Kraft und Geld zur Förderung deutscher Interessen. Der Turnverein hatte in ihm ein feste Stütze und treuen Rathgeber. Nachdem er sich emporgearbeitet hatte, fasste er sich auch mit Grundeigenthumshandel und hatte ebenfalls als öffentlicher Notar grosses Zutrauen und Zuspruch. Als der Bürgerkrieg ausbrach und ein Fond aufgebracht werden sollte zur Unterstützung der hinterbliebenen Familien der Freiwilligen, war er der erste, welcher einen Beitrag zeichnete. Obwohl durch und durch Geschäftsmann, hatte er doch auch ideale Neigungen und genoss einen Ruf als Verfasser von Gelegenheits-Gedichten. Er war 2 mal verheirathet, zuerst mit Fräulein Catherine Oswald, mit welcher er 5 Kinder hatte, wovon noch 3 leben. Aus seiner zweiten Ehe mit Fräulein Sophie Tetzner

gingen 7 Kinder hervor, wovon noch 3 leben, nämlich Frau Katherine Turner, Frau Minnie H. Ladendorf (New York) und Frau Sophia C. Finck. Herr Freeoff starb im Jahre 1896.

JOHANN GALLSTER

wurde am 19. November 1819 zu Schwabach in Bayern geboren, be-

DR. FRANK J. RUPP.

suchte daselbst die Volksschule und erlernte dann das Schneiderhandwerk. Im Jahre 1846 nach Amerika ausgewandert, wählte er sich Syracuse als seine neue Heimath. Hier arbeitete er auf seinem Handwerk und hat es nun gebracht, dass er als Rentier sein Leben geniessen kann. Herr Gallster verheirathete sich mit Fräulein Carolina, geborne Schuck, aus welcher Ehe 4 Kinder hervorgingen, 2 Töchter, die in Syracuse und 2 Söhne die in Jackson, Mich., leben. Seine Wohnung befindet sich No. 733. Nord Salinastrasse.

GOTTFRIED GENZEL

geboren am 30. Mai 1821 zu Mühlhausen in Thüringen, besuchte in seiner Jugend die Gemeindeschule und erlernte dann sein Handwerk als Zimmermann u. Treppenbauer. Im Jahre 1847 wanderte er nach Amerika aus und kam am 9. Juni desselben Jahres nach Syracuse, wo er seitdem gewohnt hat. Herr Genzel hat durch Fleiss und Umsicht sich eine gesicherte Existenz, und durch seine Ehrenhaftigkeit das Ansehen und die Achtung seiner Mitbürger erworben. Im Jahre 1890 wurde er gelähmt und dadurch seiner Thätigkeit ein unfreiwilliges Ende gesetzt. Er wohnt No. 939 Courtstrasse.

HEINRICH GENZEL

geboren am 14. September 1823 zu Mülhausen in Thüringen erlernte nach beendigter Schulzeit das Zimmermans-Handwerk. Hierauf arbeitete er in verschiedenen Gegenden Deutschlands und kam auch nach Berlin, wo er in der Revolution von 1848 Theil nahm. Aus diesem Anlass hielt er es für gerathen den Staub des alten Vaterlands von seinen Schuhen zu schütteln und ging nach Amerika. Am 22. Februar 1849, landete er und begab sich nach Syracuse, das seitbem seine zweite Heimath geblieben ist. Fünfzig Jahre lang arbeitete er als Zimmermann und zwar 28 Jahre als Kontrahent und Baumeister auf eigene Rechnung. Unter den bekannten Gebäulichkeiten, die er errichten half, befinden sich die Presbyterianerkirche, Yates Castle, das Windsor House, u. s. w. Um die Politik hat sich Herr Genzel nicht viel bekümmert, dagegen nahm er reges Interesse an allem, was die Deutschen anging und seine Thätigkeit im und für den Turnverein ist im geschichtlichen Theil dieses Buches rühmlichst anerkannt und gewürdigt. Sein ausdauernder Fleis hat es ihm ermöglicht, sich ein reichliches Huskommen und damit einen friedlichen Lebensabend zu sichern. Er verheiratnete sich mit Fräulein Charlotte Traub, hatte 6 Kinder, wovon noch 4 am Leben sind und wohnt No. 911 McBridestrasse.

JACOB GILCHER

geboren am 28. August 1843 zu Ha-

chenbach in der Rhein-Pfalz, besuchte in seiner Jugend die dortige Gemeinde-Schule und erlernte dann das Metzgergeschäft. Er hat den ganzen deutsch-französischen Krieg mitgemacht und zwar im 3. königl. Bayrischen Reitenden Artillerie-Regiment "Königin Mutter", welches zum 3. Armee-Corps gehörte. Aus dem Kriege zurückgekehrt, entschloss er sich zur Auswanderung nach Amerika und kam 1871 nach Syracuse, wo er seitdem gewohnt hat und ein sehr erfolgreiches Metzgergeschäft im Gilcher-Gebäude betreibt. Herr Gilcher ist Mitglied des "Liederkranz" und gehört ausserdem zum Sportsmen's Club, zur Harmonia-Loge, Lincoln-Loge und Lincoln - Lager (I. O. O. F.). In welchem Grade er das Vertrauen seiner Mitbürger gemeint, beweist die Thatsache, dass er wiederholt als Delegat zu County-, Stadt- und Ward-Konventionen erwählt wurde. Im Jahre 1875 verheirathete er sich mit Fräulein Katharine Loos und hatte 4 Kinder, wovon noch 3 am Leben sind, nämlich: Julius O., Louise und Mathilde Gilcher.

CHRISTIAN GRASSMANN

wurde am 13. Juni 1837 in Waldülversheim, Kreis Oppenheim, in Hessen - Darmstadt geboren, besuchte die Gemeindeschule daselbst, widmete sich der Landwithschaft später und wanderte nach Amerika aus, wo er am 22. März 1858 nach einer 60tägigen Seereise auf einem französischen Segelschiff ankam. Drei Jahre lang arbeitete er auf dem Lande in Livingston County und kam dann nach Syracuse. Am 12. Januar 1862 verheirathete er sich mit Fräulein Anna Maria Birkenhauer und hatte 4 Kinder, wovon noch 3 am Leben sind, nämlich Christian, Peter und Wilhelm Grassmann. Im Jahre 1775 begann Herr Grassmann eine Essig- und Cider-Handlung, welche er mit Fleiss und Sachkenntniss zu grosser Blüthe erhob, sodass er es zu einer angesehenen und selbständigen Lebensstellung gebracht hat. Seine Gattin stand ihm dabei treulich zur Seite. Sie wohnen No. 1101 Parkstrasse.

DR. MED. WILLIAM H. GREIS

wurde am 1. Januar 1865 im Town Lysander, Onondaga County, N. Y., geboren. Sein Vater, Heinrich Greis, kam 1852 nach Syracuse und da er auf seinem Müllerhandwerk keine Beschäftigung finden konnte, wandte er sich der Landwirthschaft zu, und ist heute einer der wohlhabendsten Farmer in Cayuga County. Dr. Greis ist eins seiner 8 Kinder. Zwei Brüder, H. E. Greis und C. B. Greis sind die Inhaber der Greis Tobacco Co., Dr. Greis hat sein ganzes Leben mit Studien verbracht. 13 Jahre alt verliess er die öffentliche Schule und trat in eine Privatschule in Lysander, absolvirt die Jordan Academy, trat in die Clinton Grammer School, blieb dort ein Jahr und graduirte mit der Klasse von 1885, welche ihn zum "Orator" erwählte. Im selben Jahre trat er ins Hamilton College in Clinton, und graduirte 1889 als Bachelor of Arts. Während seines Universitäts-Studiums erhielt er einen Preis in der Analytischen Chemie und wurde zum Geschäftsführer der Hamilton Review, eines der besten Universitäts Magazine, erwählt. Inzwischen hatte er auch das Studium der Medizin begonnen, setzte dasselbe in der medizinischen Fakultät der Universität in Vermont vom Okt. 1889 bis Juni 1890 fort, trat dann in die gleiche Fakultät der Universität von Vermont zurück und erhielt hier 1891 seinen medizinischen Doktorgrad. Bis zum 20. Januar 1892 blieb er zu Hause und liess sich dann in Syracuse nieder, wo er sich als praktischer Arzt und Chirurg einen weiten Ruf erworben hat. Seine Office befindet sich 210 Ashstrasse.

JOH. MICHAEL GRILLENBERGER

wurde am 9. August 1854 zu Degersheim in Mittelfranken, Königreich Bayern, geboren, erhielt

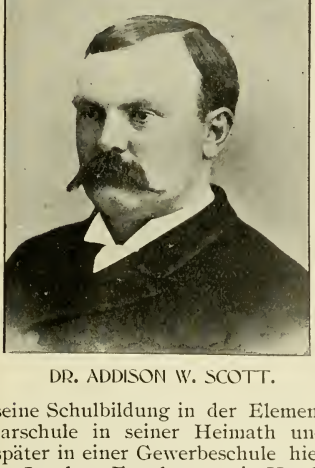

DR. ADDISON W. SCOTT.

seine Schulbildung in der Elementarschule in seiner Heimath und später in einer Gewerbeschule hier im Lande. Er erlernte sein Handwerk als Wagen-und Zeugschmied, worin er es zu grossem Erfolge brachte. Er wanderte Anfangs 1870 nach Amerika aus, und kam Mitte des Sommers 1870 nach Syracuse, wo er seitdem gewohnt hat und einen grossen Kreis von Freunden besitzt. Herr Grillenberger verheirathete sich mit Fräulein Philopena B. Keim, hat 4 Kinder und wohnt No. 617 Giffordstrasse.

OBERST N. GRUMBACH,

der gegenwärtige Schatzmeister von Onondaga County, wurde am 30. Januar 1835 in Detroit, Mich., geboren. Sein Vater, Nich. Grumbach, war ein Elsässer und kam 1828 nach Syracuse. Seine noch lebende Mutter, Frau Elisabeth Grumbach, kam mit ihrem Vater Christian Rupprecht, ebenfalls aus dem Elsass, und einigen anderen Familien im Jahre 1831 nach Amerika. Auf der Fahrt nach Buffalo, auf dem Erie-Kanal, fror das Boot fest, und die kleine Gesellschaft beschloss in Syracuse wohnen zu bleiben. Im Jahre 1831 oder 1832 verheirathete sich Nich. Grumbach mit Fräulein Rupprecht und zogen später nach Detroit, wo Oberst Grumbach geboren wurde. Ausser ihm hatten sie noch 6 andere Kinder, von welchen jedoch 3 starben. Es leben noch: Frau Brucker, von Deerfield, Oberst Nich. Grumbach, Georg u. Johann P. Grumbach in Syracuse. Oberst Nich. Grumbach erhielt seine Schulbildung in den hiesigen öffentlichen Schulen und war dann auf mancherlei Weise beschäftigt. In 1854 wurde er Cigarrenmacher in Sperry & Hier's Geschäft und blieb dort bis 1859, als er mit Gustav Sniper ein gemeinsames Cigarren-Geschäft begann unter der Firma Grumbach & Sniper. In 1862 gab er das Geschäft auf, wurde Hauptmann in Comp. B, des 149. N. Y. Freiwilligen Regiments und diente bis zum Ende des Krieges. Näheres über diesen Abschnitt seines

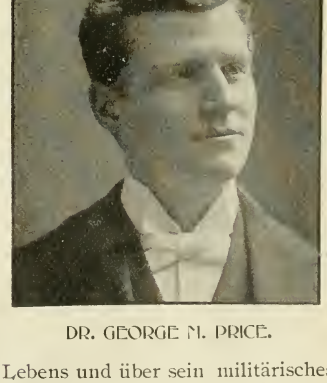

DR. GEORGE M. PRICE.

Lebens und über sein militärisches Avancement findet sich in dem geschichtlichen Theil. Schon in 1856 war er den Syracuse Grays beige-

treten, und beim Ausbruch des Krieges diente er im 2. Termin als Supervisor der 2. Ward und war Hauptmann der Monroe Cadetten. Nach dem Krieg ging er wieder in's Geschäft und zwar zur Fabrikation von Leim. Später war er Grundeigenthums- und Versicherungs-Agent und betrieb eine Restauration. In Albany war er 3 Jahre in einer Staats-Anstellung, später Aufseher des hiesigen Regierungs-Gebäudes, Accise - Commissär unter Mayor Vann und vom 1. Jan. 1894 bis 1. Jan. 1897 Court Crier. Im Herbst 1896 wurde er mit grosser Mehrheit als County Schatzmeister erwählt. Ausserdem hat er noch zwei Termine (1868—1869) als Alderman der 4. Ward gedient, war der 1. Quartiermeister von Lilly Post G. A. R., und gehört zu verschiedenen Logen. Er verheirathete sich am 14. September 1862 mit Fräulein Emilie Steiger von hier, hat 4 Kinder und wohnt 1210 Lodi-Strasse.

BENEDICT HABERLE

war am 19. März 1824 in Rulfingen im Fürstenthum Hohenzollern-Sigmaringen geboren. Nach beendigter Schulzeit, bereitete er sich weiter auf den Lehrerberuf vor und war bis zum Jahre 1850 im Lehrfach thätig. Im letztgenannten Jahre entschloss er sich zur Auswanderung nach Amerika, und als er im September ankam, liess er sich zuerst in Brooklyn, N. Y., nieder. Kurze Zeit darauf zog er westwärts und kam nach Cincinnati, Ohio. Ungefähr um das Jahr 1853 siedelte er nach Syracuse über, wo er bis zu seinem Lebensende wohnen blieb. Während der ersten zwei Jahre seines hiesigen Aufenthalts arbeitete er als Holzschnitzer. Bis dahin gab es noch keine richtige Lagerbier - Brauerei hier, obwohl verschiedene kleine Anfänge bereits gemacht worden waren. Als intelligenter Mann erkannte er bald mit dem sicheren Scharfblick eines geborenen Geschäftsmanns, dass diese Industrie hier eine grosse Zukunft haben müsse. Er errichtete (1855) die erste Lagerbier - Brauerei, im grösseren Massstabe, an der Ecke von McBride und Butternutstrasse, wo sich jetzt Ryan's Ale-Brauerei befindet. Das Unternehmen war von Anfang an erfolgreich und unter seiner geschäftskundigen Leitung nahm die Brauerei einen grossartigen Aufschwung. Im Jahre 1865 errichtete er dann die jetzige nach ihm benannte grossartige Brauerei auf der gegenüberliegenden Seite der Strasse. Gleich nach seiner Ankunft in Amerika verheirathete er sich mit Caroline Oswald, die am 11. Okt. 1829 in Benzingen (Hohenzollern-Sigmaringen) geboren war und noch heute lebt. Herr Häberle wurde bald eine leitende Persönlichkeit unter den hiesigen Deutschen, sowohl in geschäftlicher Hinsicht, wie auch mit Bezug auf Charakter und Ansehen unter seinen Landsleuten. Was immer unter den Deutschen vorgenommen wurde, fand seinerseits bereitwillige Unterstützung durch Rath und That. Er starb in seinen besten Jahren, am 22. September 1881 mit Hinterlassung seiner Gattin und 6 Kindern, die noch alle leben. Diese sind: Frau Olive Biehler, Frank B. Häberle, William H. Häberle, Charles Häberle, Frau Louise Schwarz und Fräulein Julia Häberle. Der blühende Zustand des von ihm gegründeten Geschäfts legt Zeugniss ab von seinem Unternehmungsgeist und beweist, dass er einen guten Grund dazu gelegt hatte.

MICHAEL HEID

wurde am 18. Februar 1849 zu Gimbsheim in Hessen-Darmstadt geboren und erlernte nach beendigter Schulzeit das Metzgergeschäft. Im Jahre 1876 verheirathete er sich mit Frl. Anna Heck, wanderte 1884 nach Amerika aus und liess sich in Liverpool nieder. Zuerst betrieb er ein Metzgergeschäft allein, hält jetzt

aber auch eine Wirthschaft, verbunden mit einem Provisionsgeschäft. Herr Heid hat grossen geschäftlichen Frfolg gehabt, ist eins der

CHARLES LISTMAN.

ältesten Mitglieder des Syracuse Turnvereins und gehört ausserdem zur Lincoln Loge (I. O. O. F.) in Syracuse, und zu der Loge No. 233, A. O. U. W. in Liverpool, N. Y.

ERNST HELD

wurde am 28. Juni 1823 in Halle a. d. Saale in der preussischen Provinz Sachsen geboren. Sein Vater war der evangelische Prediger, Johann August Held an der St. Laurentii-Kirche auf dem Neumarkt in Halle; seine Mutter, Auguste Christine, geborene Böhme, eine Predigers-Tochter. Er genoss den Unterricht in den Schulen seiner Vaterstadt und nachdem er in 1840 das Zeugniss der Reife mit dem Prädicat "Vorzüglich" sich erworben hatte, trat er in den preussischen Staatsdienst ein, um das Salinenfach zu erlernen. Er brachte vier Jahre im praktischen Salinendienst, die nächsten drei Jahre auf den Universitäten Halle und Berlin zu und hatte nach einjähriger Vorbereitung das Staatsexamen absolvirt, als die Revolution im März von 1848 ausbrach, an der er sich eifrig als Republikaner betheiligte. Als aber die Reaktion im September anfing, die Revolutionäre zu verfolgen, wanderte er im October nach Amerika aus, landete in New York am 19. Dez. und kam am 24. Dez. in Syracuse an. Da er nur wenig Geld mitbrachte und nicht durch Einführung von dem wissenschaftlichen Verfahren des Salinenbetriebs, wie er hoffte, sich Stellung und Lebensunterhalt verschaffen konnte, so entschloss er sich, durch Musik-Unterricht sein Brod zu erwerben. Er hatte von seinem fünften bis zu seinem sechszehnten Jahre Musik-Unterricht von den besten Lehrern seiner Vaterstadt empfangen und fühlte in sich die Begabung, gründlichen Unterricht zu ertheilen. Als Organist in verschiedenen Kirchen, als Leiter von mehreren Musikvereinen und als Componist und Schreiber von Aufsätzen für musikalische Magazine hat er sich einen weitbekannten Namen erworben und er hofft, am 9. Januar 1899

RICHARD J. FEIGEL.

sein fünfzigjähriges Jubiläum als Musiklehrer in Syracuse zu feiern. "Professor Held hat viele fähige und eifrige Schüler zu Musikleh-

# F. X. GEIGER.....

MANUFACTURER and DEALER IN

## Granite and Marble Monuments,

Cor. of MANLIUS ST., near HIGHLAND

SYRACUSE, N. Y.


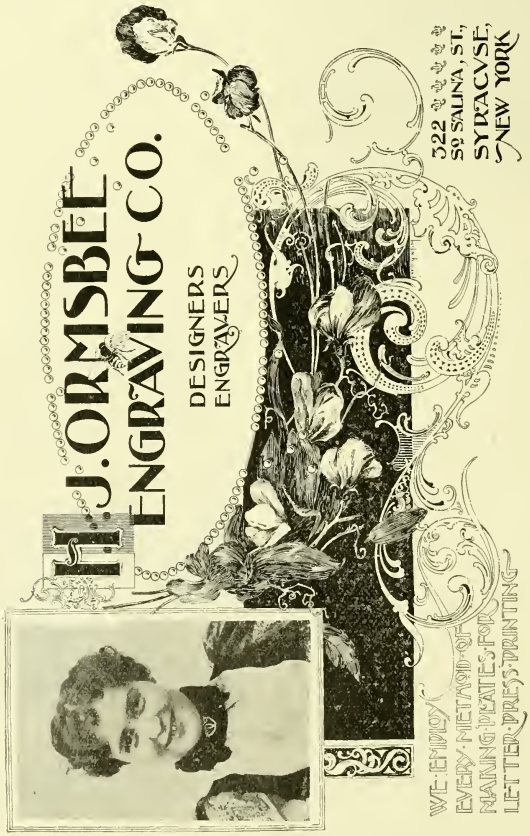

rern erzogen, die als solche eine hervorragende Stellung eingenommen haben; auch hat er in mehreren Fällen Mitgliedern von drei Generationen in derselben Familie

JAKOB BLINT, Jr.

Unterricht ertheilt, ein gültiger Beweis, dass er als Lehrer und Mann die volle Anerkennung gefunden hat''. Prof. Held heirathete am 14. Mai '62 Martha H. Thomson, Tochter des verstorbenen Predigers und Lehrers Georg W. Thomson, welche Ehe kinderlos geblieben ist. Er wohnt 129 Burnet Avenue.

DR. OSKAR B. HEYNE, P. G.

geboren am 21. Januar 1827 zu Merseburg im Königreich Preussen, besuchte die klassische Schule seiner Heimathsstadt und übte später seine Profession als Apotheker in verschiedenen grösseren Städten Deutschlands aus, wie z. B. in Halle, Leipzig, Frankfurt am Main u.s.w. Hierauf ging er nach Potsdam und fand Anstellung im Hospital des Garde du Corps- und Garde - Husaren - Regiments. Er studirte an der Berliner Universität und promovirte 1850 nach bestandenem Staatsexamen als Apotheker erster Klasse. In 1855 kam er nach Amerika, war in New York als Assistent in einem Hospital, wie auch in verschiedenen Apotheken thätig, und liess sich endlich in Syracuse nieder, wo er 1859 die erste deutsche Apotheke an der Nordsalinastrasse und später eine andere im Grand Opera Haus eröffnete. Herr Heyne ist noch immer rastlos thätig und nimmt die Auszeichnung in Anspruch, noch jetzt der einzige deutsche Apotheker in Syracuse zu sein. Sein Geschäft befindet sich in No. 518 Nordsalinastrasse.

FRANK HISCOCK

allgemein bekannt als Ex-Senator Hiscock, wurde am 6. September 1834 in Pompey, Onondaga Co., geboren, verlebte seine Jugend auf der väterlichen Farm, besuchte die öffentlichen Schulen und auch die berühmte Pompey Academy. Hierauf studirte er Rechtswissenschaft unter seinem Bruder L. Harris Hiscock in Tully und wurde 1855 als Rechts-Anwalt zugelassen. Drei Jahre war er mit seinem Bruder in

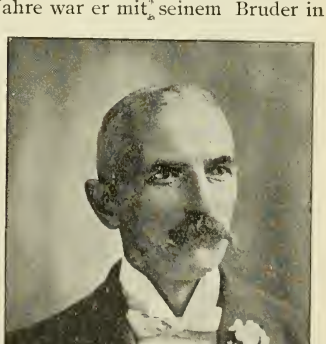

KARL REHFELD.

Verbindung und zog dann nach Syracuse, wo er es zu grossen Ehren und Ansehen brachte. Schon früh betheiligte er sich an der Politik

CALL AT THE

## North Side Pharmacy

With your Prescriptions and for
DRUGS AND MEDICINES,.....
.....TOILET ARTICLES, &c.
Call for DR. GILLELAND'S LUNG BALSAM
for COUGHS and COLDS of long standing.

W. J. SMITH, PROP. 535 Butternut St.

For fine TEAS and COFFEES go to

THE PEOPLE'S TEA STORE,

543 N. Salina Street,

D. J. COUNTRYMAN, Prop.

## ADAM YAECKEL

.....WITH.....

....WHITE & GREENLAND....

General Insurance.

TELEPHONE 524

....24....
White Memorial Building, SYRACUSE, N. Y.

## J. Michael Grillenberger,

Wagon Maker, Repairer & Practical Tool Smith

.....FOR.....

Stone Cutters, Contractors,

MASONS, Etc.,

108 Dickerson St., SYRACUSE, N. Y.

Estimates furnished for all kinds of Building Irons. Grates, Doors, etc.

.....THE.....

## BUTTERNUT PHARMACY,

Deutsche Apotheke,

MILTON S. PRICE, - Proprietor.

A COMPLETE LINE OF DRUGS, CHEMICALS AND SUNDRIES, INCLUDING THE LEADING PROPRIETARY MEDICINES. WE DEVOTE SPECIAL CARE AND ATTENTION TO PRESCRIPTION WORK. EVERYTHING FOR THE BABY.

836 Butternut St., SYRACUSE, N. Y,

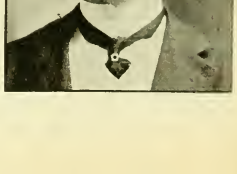

und war von 1860—63 Distrikts-Anwalt. In 1867 wurde er zum Mitglied der Constitutional-Convention erwählt, in 1876 als Repräsentant im Kongress und dieses wiederholte sich noch 6 Mal, ein Beweis wie grosses Vertrauen seine Mitbürger in ihn setzten. Im Januar 1887 wurde er von der New-Yorker Staats-Legislatur in den Senat der Vereinigten Staaten gewählt, welcher Termin 1893 endigte.

FRANK H. HISCOCK

Richter der Supreme Court des 5. Distrikts, ist ein Neffe von Ex-Senator Frank Hiscock und wurde am 16. April 1856 in Tully geboren. Er besuchte die öffentlichen Schulen, trat in die Cornell-Universität als er kaum 15 Jahre alt war, und graduirte ehrenvoll mit der Klasse von 1875. Hierauf studirte er Rechtswissenschaft mit seinem Onkel und wurde 1878 als Rechtsanwalt zu gelassen. Als solcher hat er sich in vielen wichtigen Prozessen ausgezeichnet und steht in hohem Ansehen. Im Januar 1896 wurde er von Gouverneur Morton zum Richter ernannt, um die Vakanz auszufüllen, welche durch die Resignation des Richters I. G. Vann entstanden war. In dieser Stellung geniesst er den Ruf strenger Unparteilichkeit und es steht zu erwarten, dass er nach Ablauf des Termins (1. Jan. '97) wiedererwählt werden wird. Von 1889–'94 war er Alumni-Trustee der Cornell-Universität und ist gegenwärtig Trustee der State Bank von Syracuse, der Trust und Deposit Company, Direktor der Straight Line Engine Company und der Whitman & Barnes Manufacturing Company. Er verheirathete sich 1890 mit Fräulein Barnes von hier.

EMANUEL HOFFMANN

wurde am 21. Mai 1818 zu Vaihingen an der Enns im Königreich Württemberg geboren, woselbst er die Ortsschule besuchte und dann das Maurer- und Steinhauer-Handwerk erlernte. Im Jahre 1854 kam er nach Amerika und liess sich in Syracuse nieder, wo er 35 Jahre lang im Baufach thätig war, ausser eines Zeitabschnitts von 8 Jahren, während dessen er in der alten Heimath war. Herr Hoffmann geniesst überall hohes Ansehen und ungetheilte Achtung. Sein Fleiss und sein charaktervolles Handeln haben ihm zu Wohlstand verholfen und sein Freundes - Kreis ist schier unbegrenzt. Aus der Ehe mit seiner Gattin, Louise, geb. Fenchel, gingen 8 Kinder hervor, wovon jedoch nur noch 5 am Leben sind.

JAMES E. HUBBELL

geboren am 10. Juli 1858 zu Peekskill, Westchester County, N. Y., besuchte die öffentlichen Schulen und dann die berühmte Akademie in seiner Heimath. Später war er reisender Agent und dann 5 Jahre lang "shipping clerk" für die American Dairy Salt Co. Er kam im Jahre 1876 nach Syracuse und hat seitdem immer hier gewohnt. Acht Jahre war er Special Deputy County Clerk. Er ist ein tüchtiger u. zuverlässiger Beamter, treu in der Erfüllung seiner Amtspflichten und zuvorkommend gegen alle, die mit ihm in Berührung kommen. Unter seinen Kollegen ist er sehr beliebt und besitzt einen ausgedehnten Kreis von Freunden u. Bekannten. Herr Hubbell ist verheirathet mit Fräulein Lilian A. Atkins und hatte eine Tochter, die indessen gestorben ist.

JOHANN WILHELM JUHL

wurde am 18. Jan. 1842 in Gettorf, Provinz Schleswig (Holstein) geboren, in der Ortschule seiner Heimath ausgebildet und erlernte das Kunstschreiner-Handwerk. Nachdem er in verschiedenen grossen Städten Deutschlands gearbeitet, ging er 1865 von Cöln aus nach Paris, wo er in einer französischen Fabrik als Werkführer Anstellung fand. Hier verheirathete er sich am 16. April 1870 mit einer Deutschen,

Margaretha Walraff. Als der Krieg ausbrach, wurden sie wie Tausende von Deutschen, Ende August 1870 aus Frankreich ausgewiesen und liessen sich in Cöln nieder. Auf Zureden eines hier wohnenden Landsmannes wanderte er mit Frau und Kind 1873 nach Amerika aus und kam am 13. Mai 1873 nach Syracuse. Im Herbst '76 zog er nach Ithaca, von wo er '79 nach hier zurückkehrte. Seine erste Frau starb '78 in Ithaca, mit Hinterlassung einer Tochter, Elise. Heirathete zum zweiten Mal am 16. Feb '81, und zwar Frl. Friederike Müller. Herr Juhl geniesst einen guten Ruf als Kunsttischler und ist überall hoch geachtet und geschätzt. Wohnt No. 611 Catherinestrasse.

DR. MED. THEO. HERMANN KEMTER

der bekannte hiesige deutsche Arzt, wurde am 6. März 1838 in Friedersdorf in Thüringen geboren. Nachdem er die öffentliche Schule seiner Heimath, sowie die Realschule besucht hatte, trat er in das Medizinal Collegium ein, um sich auf den ärztlichen Beruf vorzubereiten, und promovirte als praktischer Arzt und Chirurg. Im Jahre '69 entschloss er sich zur Auswanderung nach Amerika, landete am 25. Sept. desselben Jahres in New York und liess sich vorerst in Rome, N. Y., nieder. Im Juni '71 siedelte er nach Syracuse über, wo er seitdem verblieben ist und sich einen bedeutenden Ruf als Arzt erworben hat. Während der Pocken-Epidemie im Jahre '75 wurde er zum öffentlichen Impfarzt ernannt und war ebenfalls Ward-Physician für die 2. Ward von '77 bis 78. Herr Kemter verheirathete sich am 21. Nov. '71 mit Frl. Wilhelmine Kan, hat 5 Kinder und hat seine Office No. 150 N. Saliuastrasse. Ausserdem hält er eine Apotheke und Zweig - Office No. 1127 Midland-Ave., Ecke Midland-Ave. und Colvinstrasse.

JAKOB J. KLEIN

wurde am 13. Februar 1842 in Holzgerbingen, Oberamt Böblingen, Württemberg, geboren. Nachdem er die Gemeindeschule in seiner Heimath besucht hatte, erlernte er die Weberei, wanderte im Jahre '52 nach Amerika aus und liess sich im selben Jahre in Syracuse nieder. Er betrieb hier ein Restaurant, welches er mit Hülfe seiner Ehefrau zu hoher Blüthe brachte. Er machte den Bürgerkrieg in Co. B des 149. N. Y. Regiments mit und starb am 17. Dez. '92. Seine Wittwe wohnt mit ihrem Sohne 226 James-Strasse.

J. WM. KLEIN,

Sohn des allbekannten verstorbenen deutschen Pioniers Jakob J. Klein, wurde am 17. Mai 1867 in Syracuse geboren, woselbst er auch die Public Schools besuchte. Er erlernte hierauf das Restaurant - Geschäft und betreibt seit dem Tode seines Vaters das von diesem an 226 Jamesstrasse gegründete und allgemein beliebte Geschäft in Verbindung mit seiner Mutter. Er ist mit K. A. Sanders verheirathet und wohnt 226 Jamesstrasse.

JACOB KNAPP

allgemein bekannt als "Captain" oder "Major" Knapp, wurde am 28. November 1837 zu Wadril im Kreis Trier, Preussen, geboren. Er besuchte die Elementarschule seiner Heimath, kam am 8. Juli 1852, 14 Jahre alt, nach Syracuse. Er erlernte das Cigarrenmachen und als der Bürgerkrieg ausbrach, liess er sich für Comp. B, des 149. N. Y. Freiwilligen Regiments anwerben und hat alle Schlachten und Märsche dieses Regiments mitgemacht, die an anderer Stelle beschrieben sind, ausser die Schlacht bei Gettysburg. Er gerieth in Gefangenschaft und hat 6 Wochen lang Gelegenheit gehabt, die Schrecken und das Elend des berüchtigten Libby Gefängnisses aus eigener bitterer Erfahrung kennen zu lernen. Seine militärische Laufbahn war der Art, das Herr Knapp mit Recht darauf stolz

sein kann. Nachdem er eine Zeit lang als Armee-Courier gedient hatte, wurde er zum Seconde-Lieutenant befördert, darauf zum Premier - Lieutenant, Hauptmann und

EDUARD SEITER. †

schliesslich Major. Aus dem Kriege zurückgekehrt, trat er mit seinem Halbbruder, Herrn Nicholas Peters Sr., in Geschäftsverbindung u. verblieb darin von 1865—1884, als er sich in's Privatleben zurückzog. Herr Knapp ist eine der prominentesten Figuren des hiesigen Deutschthums und wurde wiederholt mit öffentlichen Aemtern betraut. So war er 1871 Stadtrathsmitglied der 2ten Ward, diente als Polizei-Commissär von 1875—82 und 1884 als Strassen-Superintendent. Er verheirathete sich mit Frl. Lisetta Elisabetha Egelhoff, hat ein Kind und wohnt No. 422 Kirkpatrickstrasse.

ADAM J. KORB

der älteste Sohn von Johann Adam Korb, wurde am 18. August 1863 in Paris, Frankreich, geboren und wanderte im Jahre '72 mit seinen Eltern nach Amerika aus, woselbst sich die Familie in Syracuse niederliess. Nachdem er die öffentlichen Schulen durchgemacht und das Schneiderhandwerk erlernt hatte, wurde er 1881 Heizer bei der N. Y. C. & H. R. R. Co. Nach kurzer Zeit wurde er Heizer auf den schnellsten Zügen der Bahn, einschliesslich des Empire State Express, welche Stellung er noch jetzt bei hohem Gehalt bekleidet. Er ist mit Fräulein Amalia Humberstone verheirathet, aus welcher Ehe vier hochbegabte Kinder entsprossen sind und wohnt 623 E. Divisionstrasse, Syracuse. Herr Korb ist Mitglied des Freimaurer- und verschiedener anderer Orden.

JOHN G. F. KORB,

der 2. und jüngste Sohn von Johann Adam Korb, wurde am 12. April 1865 in Paris geboren und kam mit seinen Eltern im Jahre '72 nach Syracuse, woselbst er die öffentlichen Schulen mit grossem Erfolg besuchte. Er trat dann in den Dienst der N. Y. C. & H. R. R. Co. als Wagen-Inspector, wurde bald zum Heizer und '91 zum Locomotiv-Führer befördert; s. Zt. war er der jüngste Ingenieur in der westlichen Abtheilung der Eisenbahn. Herr

DANIEL ACKERMAN.

Korb wohnt in East Syracuse, ist mit Laura E. Boullee, Tochter des verstorbenen Dr. W. H. Boullee von New Hamburg, Can., verheirathet

und hat eine Tochter. Herr Korb ist einer der hervorragendsten jungen Leute von East Syracuse, ist Republikaner und schon häufig von seinen Freunden ersucht worden, ein politisches Amt anzuuehmen; er hat dies jedoch stets aus dem Grunde abgelehnt, weil seine Stellung bei der Eisenbahn ihm nicht erlauben würde, die Interessen seiner Mitbürger nach Gebühr wahrzunehmen. Er ist ein grosser Bücherfreund und wohlunterrichtet, nicht nur in allgemeiner Literatur, sondern auch in juristischen Büchern, wie es überhaupt seine Absicht ist, späterhin das Studium der Rechtswissenscaft aufzunehmen. '95 wurde er von Gouverneur Morton zum öffentlichen Notar ernannt und '97 durch Gouverneur Black in diesem Amt belassen.

JOHANN ADAM KORB

wurde am 9. Dezember 1829 zu Ulmet, Rheinpfalz, geboren, besuchte die Ortsschule, erlernte das Maurerhandwerk und diente dann beim Militär, wurde auf die Militärschule in Kaiserslautern geschickt, wo er den 1. Preis für Schönschreiben davon trug. In 1853 ging er nach Paris, wo er sich '55 mit Fräulein Louise Jacob verheirathete, aus welcher Ehe 10 Kinder hervorgingen, von welchen noch 4 am Leben sind. In Paris war er etliche Jahre Gehülfe der Stadtgeometer, 6 Jahre Handlungsgehülfe und hielt schliesslich auch ein Hotel. Im ganzen war er 18 Jahre in Paris. 1872 kam er nach Amerika, liess sich am 9. Januar desselben Jahres in Syracuse nieder und erhielt eine Anstellung bei der N. Y. Central Bahn, in deren Diensten er jetzt noch steht und zwar als Foreman in East Syracuse. Er geniesst allgemein Ansehen und Achtung bei jedermann. Seine 4 Kinder heissen: A. J. Korb, J. G. F. Korb, Margaretha Lehr und Katharina Lang. Herr Korb ist noch munter und rüstig, zufrieden mit Gott und der Welt und wohnt in East Syracuse.

KILIAN KRAUSE

der bekannte und beliebte Uhrenmacher und Juwelier, erblickte das Licht dieser Welt am 8. Juli 1844 in Baden. Nachdem er die Gemeindeschule und Gewerbeschule durchgemacht hatte, erlernte er die Uhrmacherei in der grossherzoglich-badischen Uhrmacherschule zu Furtwangen. In '68 wanderte er aus nach Amerika, kam nach Syracuse wo er noch jetzt als Uhrmacher und Juwelier ein erfolgreiches Geschäft in No. 404 S. Salinastrasse betreibt. Als tüchtig in seinem Beruf und zuvorkommend in seinen Geschäftsbeziehungen ist er in den weitesten Kreisen bekannt. Er ist mit Fräulein Catherine D. Doll verheirathet, hat ein Kind und wohnt No. 410 Burtstrasse.

FRIEDRICH A. KUNTZSCH

geboren am 21. November 1866 in Syracuse, erhielt seine Schulbildung in den hiesigen öffentlichen Schulen und musste schon frühzeitig den Kampf um's Dasein ausfechten. Durch angestrengten Fleiss und unbeugsame Willenskraft und absolute Integrität hat er sich zu einer angesehenen Stellung emporgeschwungen und durch Selbststudium die Lücken in seiner früheren Ausbildung ausgefüllt. 12 Jahre alt erlernte er das Barbiergeschäft, gab dasselbe aber nach 2 Jahren auf und wurde Kassirer für die Eisenwaarenfirma Kiefer & Walshe. Er bemeisterte in kurzer Zeit die Buchführung und wurde, 17 Jahre alt, Buchhalter dieser Firma. In 1887 wurde er erster Buchhalter für die Haberle Brewing Co. und später für die Haberle-Crystal Spring-Brewing Co. Schon frühzeitig fand er grossen Geschmack an der Politik und war Mitglied verschiedener politischer Organisationen. In 1893 legte er seine Stelle als Buchhalter nieder, zum grossen Bedauern seiner Prinzipale, und entschied sich für das Studium der Rechtswissen-

schaft, indem er in die Kanzlei der bekannten Rechtsfirma Costello & Welch eintrat, um seine Vorstudien zu machen. Die republikanische Convention in 1893 nominirte ihn mit 69 gegen 11 Stimmen für Assembly-Mitglied, und seine Erwählung stand ausser Zweifel, doch sah er sich gezwungen zurückzutreten, da er zur Zeit seiner Nomination Commissioner of Deeds war u. nach einem alten Gesetz dieses Amt 100 Tage vor der Wahl hätte niederlegen sollen, um wahlfähig zu sein. Nach vollendeten Vorstudien absolvirte er einen Spezial-Cursus in der juristischen Fakultät der Cornell-Universität in Ithaca und wurde

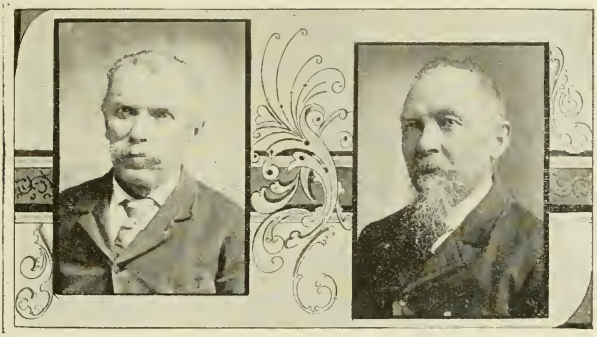

VALENTIN SCHILLY. GEORG SCHILLY.

1895 als Advokat und Rechtsanwalt in Onondaga County zugelassen.

FRANK LANG

wurde am 18. Februar 1832 zu Hackenheim bei Kreuznach in der Rheinprovinz geboren, besuchte die Volksschule seiner Heimath und wurde Barbier. 1852 wanderte er nach Amerika aus, kam gleich nach Syracuse und etablirte sich hier als Barbier. In diesem Geschäft war er 32 Jahre lang thätig und mit grossem Erfolg. Fünf Jahre lang stand er dann mit der Germania Brewing Co. in Verbindung, und zwar nacheinander als Geschäftsführer, Vize-Präsident und Präsident. Gegenwärtig hat er sich von allen Geschäften zurückgezogen und lebt in wohlverdienter Ruhe von seinem Einkommen. Unter Mayor Demong's Verwaltung diente er mit Auszeichnung als Commissär des Gesundheitsraths. Aus seiner Ehe mit Fräulein Johanna Böhler gingen 4 Kinder hervor, die alle noch leben. Er wohnt No. 505 Catherine Strasse.

LOUIS P. LANG

einer der hiesigen jungen deutschen Rechtsanwälte, wurde am 19. Mai 1870, als Sohn unsers bekannten Mitbürgers Franz Lang, in Syracuse geboren. Er besuchte die hiesige Hochschule, von welcher er im Jahre '87 graduirte. Nachdem er noch ein Jahr lang die hiesige Universität besucht hatte, entschloss er sich zum Studium der Rechtswissenschaft und trat zu diesem Zweck in die Kanzlei der Advokatenfirma Knapp, Nottingham und Andrews. Hierauf bezog er die Cornell Lawschool und wurde nach einem Jahre zur Praxis als Rechtsanwalt zugelassen (Februar 1892). Herr Lang begann seine Praxis ganz allein und es ist ihm gelungen

dieselbe auszudehnen und zu einer lohnenden zu machen. Er verlegt sich namentlich auf die Prüfung und Anfertigung von Urkunden über Grundeigenthum, Hypotheken Kaufbriefe u.s.w., doch hat er auch zahlreiche Prozesse vor Gericht plaidirt und erfolgreich zu Ende geführt. Unter den Deutschen geniesst er grosses Zutrauen und sie bilden einen grossen Theil seiner Clienten. Seine Office befindet sich No. 46 und 47 Syracuse Savings Bank Building.

### GEORG J. LINDEMER

wurde am 18. Juni 1862 als Sohn deutscher Eltern in Syracuse geboren, besuchte in seiner Jugend die Prescott-Schule u. Mead's Business College, wo er sich auf seine erfolgreiche Geschäfts-Laufbahn vorbereitete. Gegenwärtig betreibt er eine Grocery und ist als reeller und tüchtiger Geschäftsmann bekannt. Trotz seiner Jugend ist es ihm gelungen, sein Geschäft (476 Nord-Salinastrasse) zu einem der besten und bekanntesten auf der Nordseite zu machen und dies hat er seinem unermüdlichen Fleiss und seiner strengen Rechtlichkeit zu verdanken. Der Handel in Thee und Kaffee gehört zu seinen Spezialitäten. Herr Lindemer ist mit Fräulein Minnie Allmang verheirathet, hat 4 Kinder und wohnt No. 715 Laurelstrasse.

### CHARLES LISTMAN

der allbekannte Eis- und Kohlenhändler, wurde am 19. Juni 1850 in Syracuse geboren und hat immer daselbst gewohnt. In seiner Jugend besuchte er die öffentlichen Schulen und begann dann seine geschäftliche Carriere, mit grossem Erfolg, sodass er gegenwärtig zu den erfolgreichsten und unternehmendsten Geschäftsleuten gezählt werden muss. Lange Jahre hindurch betrieb er ausschliesslich das Eisgeschäft, sowohl im Gross- wie Klein-Verkauf, bis er in diesem Jahre sich auch auf den Kohlenhandel verlegte. Seine Geschäfts-Methoden und allbekannte Energie lassen es als ausgemachte Sache gelten, dass er auch in diesem Geschäftszweig den Erfolg aufzuweisen haben wird, welchen Ehrlichkeit, Energie und Umsicht verdienen. In politischer Hinsicht hat er mehrfache Beweise des Vertrauens seiner Mitbürger erhalten. Vom Jahre '78 an diente er 5 Jahre lang als Feuerwehr-Commissär; in den Jahren 1884—86 als Stadtrath der 2. Ward, und Vorsitzer verschiedener wichtiger Komiteen. Von 1892—97 diente er als Polizei-Commissär. Während des Bürgerkriegs diente er im 101. Regiment.

### PHILIPP LISTMAN

wurde am 29. Oktober 1853 als der Sohn von Adam Listman, welcher im Jahre '42 eingewandert war und '67 starb, in Syracuse geboren. Nachdem er die Townsendschule besucht hatte, war er im Eisgeschäft seines Bruders thätig und ist diesem Beruf bis auf den heutigen Tag treu geblieben. Philipp Listman gehört heute zu den grössten Eishändlern im County und ist als Geschäftsmann unter seinen Mitbürgern hoch angesehen. Er ist mit Lizzie geb. Thomas glücklich verheirathet und hat 5 Kinder — 2 Knaben und 3 Mädchen. Hr. Listmann wohnt 624 Katherinestrasse.

### JAKOB LUCHSINGER

wurde am 25. Januar 1813 in Schwanten, Canton Glarus, Schweiz, geb. und besuchte die Ortsschule daselbst und erlernte dann das Schreiner-Handwerk. Im Jahre '36 kam er nach Amerika. Herr Luchsinger war lange Jahre als Bau-Contrahent thätig und brachte es durch Fleiss und Energie zu einem ziemlichen Wohlstande. Er verheirathete sich mit Frl. Katherina Blumer, welcher Ehe 7 Kinder entsprossen, wovon 3 am Leben sind. Herr Luchsinger wohnt in No. 221 Cedarstrasse. Er ist ein Mitglied und Gründer der

Immanuels-Gemeinde und des hiesigen Schweizer Grütli-Vereins.

JOHANN M. LUTHER

wurde am 10. Nov. 1826 in Hohenstaufen, Württemberg, geboren-

MATHEUS GALLSTER.

besuchte die heimathliche Volksschule und erlernte das Küferhandwerk. Im Jahre '51 kam er nach einer 96 tägigen Fahrt auf dem Segelschiff „Hedwig" nach Amerika und zwar gleich nach Syracuse. Das Salzgeschäft stand damals in voller Blüthe und die Küfer hatten gute Beschäftigung. Er fing im selben Jahre noch ein eigenes Geschäft an und hat sich im Laufe der Jahre durch schwere Arbeit sein Auskommen gesichert. Aus seiner Ehe mit Fräulein Louise Zipperer hat er 4 Kinder, die noch alle leben, nämlich: Andreas Albert, Johann Gottlob, Georg Friedrich Luther, und Frau Louise Schultz.

EDWIN H. MAYNARD,

der hiesige Hülfs - Postmeister, geniesst die Auszeichnung, länges als irgend ein anderer Beamter in dem hiesigen Postamt gedient zu haben. Herr Maynard wurde in Worcester County, Massachusetts geboren, erhielt seine Ausbildung in den öffentlichen Schulen und später in der Shetford Academie in Vermont. Im Alter von 20 Jahren kam er nach Syracuse, wohin sein älterer Bruder ihm vorangegangen war. Hier erhielt er eine Anstellung als Clerk in dem Frachtbureau der N. Y. Central Bahn in Port Byron, wo er bis zum Ausbruch des Bürgerkrieges verblieb. Er trat in das 185ste N. Y. Freiwilligen-Regiment. Nach Friedensschluss erhielt er eine Anstellung im Syracuser Postamt [im Juni 1867]. In Jener Zeit waren blos 7 Clerks und 10 Briefträger angestellt, während es jetzt etwa 40 Clerks und 60 Briefträger giebt. Bis zum Jahre 1884 war er Registrir - Clerk, als er von dem damaligen Postmeister, James M. Gilbert, zum Assistenten ernannt wurde, welche Stellung er seitdem inne gehabt hat.

JAMES K. MCGUIRE

der gegenwärtige Mayor von Syracuse, wurde am 12. Juli 1868 als Sohn von irischen Eltern in New York City geboren. In '69 verzog

JOHN G. FINKBEINER.

die Familie nach Syracuse, wo Herr McGuire von seinem 5. bis zu seinem 10. Lebensjahre die deutsche Schule besuchte und dann auf 3 weitere Jahre die öffentlichen Schu-

len der Stadt. Er ist in des Wortes voller Bedeutung ein selbstgemachter Mann, der sich durch zähe Beharrlichkeit und unermüdliche Energie aus niedrigen Lebensverhältnissen zu einer geachteten Stellung im geschäftlichen, gesellschaftlichen und politischen Leben emporgeschwungen hat. Das erste öffentliche Amt, welches er bekleidete, war dasjenige eines Commissärs der öffentlichen Bibliothek. Im Jahre '95 wurde er mit grosser Majorität zum Mayor der Stadt erwählt und ward weit und breit bekannt als der jüngste Mayor einer grösseren Stadt in den Vereinigten Staaten. Er ist bekannt als ein brillanter Redner und hat als solcher in vielen weit getrennten Landestheilen sich ausgezeichnet. Er verheirathete sich am 24. Juni 1896 mit Fräulein Frances Gertrude McGuire von Forestport, N. Y., und hat eine Tochter.

ADAM METZGER,

geboren am 12. Mai 1841 in Guntsheim, Hessen-Darmstadt, kam als 13jährigen Knabe mit seinen Eltern nach Amerika, wo sie sich in Syracuse niederliessen. In seiner Heimath hatte er die Ortsschule besucht und hier ging er bis zu seinem 17. Jahre in die öffentliche Schule. Darauf lernte er das Salzfässermachen, welches Geschäft damals blühte und das einzige, wofür damals baares Geld bezahlt wurde. Trotzdem seine Eltern Deutschland verlassen hatten, um ihre Söhne vor dem Militärdienst zu bewahren, ging er doch beim Ausbruch des Bürgerkrieges unter die Soldaten. Er und sein Bruder Philipp traten im September 1861 in's 101. Regiment ein, weil sie glaubten, es sei ihre Pflicht, dem Adoptiv-Vaterland zu dienen. Alle Schlachten dieses Regiments, die im geschichtlichen Theil erwähnt werden, hat er mitgemacht. Nach dem Krieg erlernte er das Zimmermann-Handwerk bei Amos Mason (1866), für welchen er 16 Jahre lang arbeitete. Juni 1882 erhielt er unter Postmeister Chase eine Anstellung im Postamt, die er treulich und gewissenhaft bis auf diesen Tag verwaltet hat. Er ist Superintendent of the General Delivery Departement and Lock Boxes. Er gehört zur Salt City Loge A. O. U. W.; Onondaga-Loge I. O. K. P.; Walhalla-Mannie D. O. H.; Lilly Post G. A. R., in welchelm er 4 Jahre Commandeur war. Ferner war er 4 Jahre Präsident der St. Peterskirche; Charter Member der Deutschen Wacht Loge und diente in allen Aemtern derselben bis zum Grossbarden D. O. H. vom Staate New York. Er verheirathete sich 1865 mit Fräulein Elisabeth Wermlinger und hatte 7 Kinder, welche ausser seiner ältesten Tochter noch alle leben.

JAKOB MILLER

wurde am 6. September 1820 in Karlsruhe, Grossherzogthum Baden geboren und besuchte die öffentlichen Schulen in seiner Heimath. Am 11. April '50 wanderte er nach Amerika aus und kam sofort nach Syracuse, wo er zunächst als Maler und Anstreicher für Jakob Baumgras & Wöse arbeitete. Als der Krieg ausbrach, meldete auch er sich bei'm 101. N. Y. Frw. R., wurde jedoch wegen seiner schwachen Augen nicht angenommen. Von '62—'67 wurde er Sexton des Rosehill Kirchhof und dann wieder Maler bis '71, in welchem Jahre er bei der Gesundheitsbehörde angestellt wurde und vom Jahre '72 bis '75 die Oberaufsicht über die Pocken-Epidemie führete. Von '77—'80 arbeitete er wieder in seinem erlernten Beruf und seit '80 ist er Sexton des Rosehill Kirchhof. Herr Miller ist in den weitesten Kreisen unserer Stadt allgemein bekannt und wegen seines jovialen Wesens überall gern gesehen und beliebt. Er wohnt 914 Lodi-Strasse.

JOHANN CHRISTOPH MOTZER

geboren am 26. Sept. 1826 zu Unterjesingen, Oberamt Herrenberg,

Württemberg, besuchte die heimathliche Volksschule und war dann seinem Vater bei der Küferei behilflich. Am 5. September 1848 kam er nach Amerika und liess sich in Syracuse nieder, wo er zuerst bei der Firma Peter und Geo. Wa-

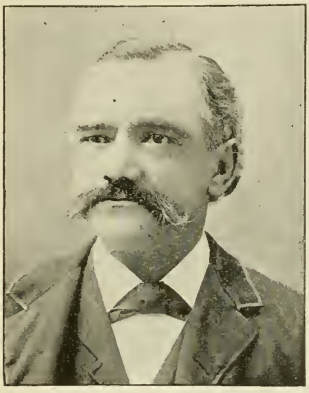

JOSEPH WALIER.

goner in Condition war und später an der Pearlstrasse mit grossem Erfolg ein Spezereiwaarengeschäft betrieb. Am 20. März '53 verheirathete er sich mit Fräulein Maria Magdalena Büchsenstein aus welcher Ehe 6 Kinder hervorgingen, wovon noch 4 leben, nämlich: Maria M. Lohrmann, Louise M. Enright, Carl H. Motzer und Frau Pastorin Katharine Julia Hardy. Herr Motzer starb am 9. Januar 1880.

ANDREAS MUELLER

wurde am 21. Februar 1820 zu Urspringe in Unterfranken, geboren, besuchte die Volksschule u. wurde Maler. In 1844 kam er nach einer beschwerlichen Seereise von 42 Tagen nach Amerika, wohnte zunächst 8 Jahre in Detroit, Mich., und verzog 1852 nach Syracuse. Da er grosses Talent für die Musik hatte, verlegte er sich darauf und war 14 Jahre Musiker im Süden. Als solcher hat er auch den Bürgerkrieg mitgemacht. Er verheirathete sich mit Frl. Karolina Gratwohl und hat 6 Kinder. Herr Müller hat ein vielbewegtes Leben hinter sich und hat einen reichen Schatz von interessantenErinnerungen aus seinen Erlebnissen. Jetzt lebt er zurückgezogen in seiner Wohnung Nro. 510 Prospect Avenue.

MATTHIAS NICKELS

wurde im Jahre 1841 zu Wadrill im Regierungs-Bezirk Trier, Preussen, geboren, besuchte die heimathlische Volks - Schule, und widmete sich dem Kaufmannsstand. Im Jahre 1870 wanderte er aus nach Amerika, kam am 1. Juli in New York an u. liess sich in Syracuse nieder, wo es ihm durch Fleiss, Ausdauer und reelle Bedienung gelungen ist, ein profitables Geschäft als Grocer zu gründen, das ihn zum wohlhabenden Mann gemacht hat. Herr Nickels ist mit Fräulein Barbara Heck verheirathet, hat 3 Kinder u. wohnt No. 913 Parkstrasse.

ADAM NIES

wurde am 24. August 1823 zu Alsenz in der Rheinpfalz geboren, besuchte die Gemeindeschule und erlernte dann das Steinhauer-Handwerk. In 1850 kam er nach Syracuse. Er arbeitete auf seinem Handwerk, bis er 1866 ein selbstständiges Geschäft anfing, und zwar Contrahent und Händler in Steinplatten u. s. w. Er betreibt dasselbe in Gemeinschaft mit dem Sohn des Herrn Adam Friedrich Niess. Fleiss, Umsicht und reelle Geschäftsmethoden haben Herrn Nies zu Wohlstand und Ansehen gebracht. Am 24. Mai 1854 verheirathete er sich mit seiner Gattin Maria A. Sievring und hat 7 Kinder. Er wohnt No. 1004 McBridestrasse.

DIE FAMILIE OBERLAENDER.

Herr Pastor *Alexander Oberlaender*, welcher von 1869—93 Pfarrer der Evangelisch - Lutherischen Zions - Gemeinde war, sowie der

## An Attractive....

## Combination

to an intending assurer:—The strongest Company—The largest surplus—The best policy.—See the new Guaranteed Cash Value Policy of

## No One

whose life is worth anything can afford to do without life assurance. No one who needs life assurance can afford to take it before seeing the new policy of

# THE EQUITABLE,

R. B. TRUE & COMPANY, MANAGER.

.....101 - 112 - 113 KIRK BUILDING.....

## JOHN W. JUHL

MANUFACTURER OF FINE

**Office, House & Church Furniture,**

WOOD MANTELS, SIDE BOARDS, BOOK CASES, BAR and STORE FIXTURES, &c., &c.

**Repairing of Furniture promptly and neatly done.**

314 AND 316 E. WATER ST. SYRACUSE, N. Y.

All Orders will receive prompt attention.

GEO. W. FRICK. EDWARD P. FRICK.

## FRICK BROS' MACHINE WORKS,

304 to 312 PEARL ST., SYRACUSE, N.Y.

BUILDERS OF SPECIAL MACHINERY.

**Steam Fitting a Specialty.**

SHAFTING, HANGERS and PULLEYS.

**Model and Die Making, • Press Work,** PUNCHING, &c.

**.....Mill and Brewery Work.....**

STEAM PUMPS, ENGINES, PRINTING PRESSES AND WOOD - WORKING MACHINERY.

**BICYCLES built to Order, Repaired** AND ENAMELED.

TELEPHONE, - - - - No. 216.

von ihm gegründeten Evang.-Luth. Tabor-Gemeinde bis zum Oktober '96 als Seelsorger vorstand, ist Vater von zehn Kindern, nämlich 6 Söhnen und 4 Töchtern. Karl, der älteste, ist Musiklehrer in Californien, und Walter, der jüngte, lebt mit seinem Vater in Cullmann, Alabama, wo letzterer aus Gesundheitsrücksichten sich zur Zeit aufhält, Pastor Oberländer wurde in Friedersdorf, Bezirk Königsee, im Fürstenthum Schwarzburg-Rudolstadt, geboren. Er verlor, als der jüngste wanderte er 1859 nach Amerika aus und liess sich in Rochester, N. Y., nieder, wo er Schul- und Musikunterricht gab und sich nebenbei auf das Predigtamt vorbereitete. Im Jahre 1861 wurde er in Chicago von der Evang. Synode des Nordwestens ordinirt, bediente dann zwei Jahre die Evang. Luth. Gemeinde in Waukeegan, Ill.; hierauf die Gemeinde in West Turin, Lewis County, N. Y., für 3 Jahre; diejenige in Rome, N. Y., 2 Jahre; und folgte 1869 einem Ruf der hie-

GILCHER = GEBÆUDE.

von drei Brüdern, im Alter von 2 Jahren den Vater. Seine verwittwete Mutter war vornehmlich darauf bedacht, ihren 3 Söhnen eine gute, womöglich akademische Erziehung und Ausbildung zu verschaffen und da es ihr dazu an den nöthigen Mitteln fehlte, wandte sie hauptsächlich dem jüngsten ihre Hauptsorgfalt zu. Derselbe absolvirte im Jahre 1853 die Realschule und 3 Jahre später das Seminar zu Rudolstadt. Nach 3-jähriger Thätigkeit als Haus- und Musiklehrer, sigen Zion's-Gemeinde, welche er mit grossem Erfolg 24 Jahre bediente. In 1890 besuchte er die alte Heimath.

*Dr. Oscar Oberlaender*, zweitältester Sohn des Obigen, wurde am 26. April 1859 zu Gross-Breitenbach, Schwarzburg-Rudolstadt, geboren, kam mit seinen Eltern nach Amerika, besuchte die hiesigen Schulen und absolvirte '81 das hiesige medizinische Collegium. Seitdem praktizirt er in hiesiger Stadt als Arzt, und nimmt unter seinen Collegen und als Mitglied der Academy of Medicine, eine hervorragende Stellung ein.

# A Progressive Clothing House.

GREAT advances have been made in the past quarter of a century in the manufacture of ready-made clothing, and, from comparatively insignificant proportions, the trade has grown to one of the first magnitude. The quality of the goods has been greatly enhanced, and to-day first-class ready-made clothing is practically fully equal to the custom-made garments, the main item of difference being in the price, the clothing manufacturer being willing to content himself with a smaller margin of profit in view of his much larger transactions. A prominent exponent of the wholesale clothing trade of Syracuse, N. Y., is the enterprise of J. M. Mertens & Co., who are the successors to a business which can claim to be one of the pioneer wholesale clothing houses of this country. The business was founded in 1844 by the late A. C. Yates. Later, in 1864, Mr. Theodore Dissel became a partner, and the firm was known as A. C. Yates & Co. At the death of Mr. Yates, in 1880, Mr. Dissel became sole proprietor, but in February of the following year Mr. J. M. Mertens obtained an interest, and the firm of Theodore Dissel & Co. was constituted. After the death of Mr. Dissel, in 1888, the present firm of J. M. Mertens & Co. was organized, the co-partnership being J. M. Mertens and Alexander Dissel. Since the death of Alexander Dissel, in 1892, Mr. Mertens has been sole owner, continuing under the firm name of J. M. Mertens & Co. The building that is utilized by this firm is a commodious and handsome one of six floors and basement, comprising three stores, and extending back a distance of 140 feet from the main street of the city. It is splendidly appointed and arranged for the business, having electric power for operating cutting and sewing machines, freight and passenger elevators. J. M. Mertens & Co. manufacture a general line of clothing suitable for all classes of trade; no decidedly inferior goods, however, are made here. The lengthened experience of the firm gives them the most intimate and thorough knowledge of the requirements of the public, and they have always endeavored to anticipate their demands. Every change in the fashion is quickly perceived, and the garments embody in the highest degree the desirable characteristics of the latest styles and fashionable cut, and the prices will be found to compare favorably with those of competitors. The extensive patronage of the concern is drawn from all sections of the United States, and commercial travelers are employed on the road, calling on customers mainly in the States of Ohio, Michigan, Vermont, Pennsylvania, Wisconsin and New York. — In addition to ready-made clothing, this firm carries a very extensive line of cloth and tailor's trimmings suitable for custom tailors.

# CHRISTIAN GRASSMANN,

——Gross- und Kleinhändler in——

## Cider, Essig, Wein-Essig

## . . . UND SENF . . .

**Ecke Park- und Marystrasse.**

# JOHN GRAFF,

DEALER IN ALL KINDS OF

## Kindling, Stove.... and Cord Wood.

**BALED HAY AND STRAW.**

YARDS: 165 Townsend Street and Corner Lock and Ash Streets,

****....SYRACUSE, N. Y....****

## Die New Yorker... Lebensversicherungs-Gesellschaft

wurde im Jahre 1841 gegruendet und ist eine der groessten Gesellschaften dieser Art in der ganzen Welt. Dieselbe besitzt eigene Gebaeude in allen Gross-Staedten des In- und Auslandes, ist ueberall vertreten und offerirt die besten Policen, welche nach 3 Jahren einen Baarwerth haben oder gegen aufbezahlte Policen umgetauscht werden koennen. Unter der Verwaltung des jetzigen Praesidenten, JOHN A. McCALL, hat diese Gesellschaft riesige Fortschritte gemacht und eine fabelhafte Thaetigkeit entwickelt.

*Alexander E. Oberlaender*, drittältester Sohn des Pastors A. Oberländer, wurde am 26. Mai 1861 in Rochester, N. Y., geboren, studirte nach vollendeter Schulzeit 5 Jahre lang die Rechtswissenschaft mit den Advokaten E. W. Hunt & Hunt, und Leavenworth & Weaver, absolvirte im Mai '82 das Columbia Law-College in New York und wurde im folgenden Juni in Buffalo als praktizirender Rechtsanwalt zugelassen. Unter den jüngeren Kollegen nahm er eine besonders hervorragende Stellung ein, und bei der nächsten Stadtwahl im Februar '83 wurde er als Friedensrichter hiesiger Stadt erwählt und nach 4jähriger Amtszeit wiederum auf 4 weitere Jahre. Nicht nur als Rechtsanwalt, sondern auch als Republikaner und Politiker, steht er in hohem Ansehen. Als Deutsch-Amerikaner nimmt er stets herzlichen Antheil, wenn es gilt, deutsche Sitten und Gebräuche zu fördern. Schliesslich sei noch bemerkt, dass wir ihm zu grossem Danke verpflichtet sind für uns gelieferte historische Thatsachen und andere Dienste bei der Zusammenstellung dieses Werkes.

*Dr. Hartman L. Oberlaender*, viertältester Sohn, wurde am 12. Mai 1864 in Waukegan, Ill., geboren, besuchte die hiesigen öffentlichen Schulen, absolvirte die Hochschule, besuchte später das hiesige medizinische Collegium und absolvirte dasselbe '87 als praktizirender Arzt. Als Student zeichnete er sich durch Fleiss und Talent aus und war bei Lehrern und Schülern gleich beliebt. In '92 wurde er von der Regierung in Washington als Arzt für die Indian Industrial School zu Cherokee, N. C., ernannt, welche Stelle er jetzt noch inne hat.

*Pastor Fridolin E. Oberlaender*, fünftältester Sohn des Pastors A. Oberländer, wurde am 27. Januar 1866 in West Turin, Lewis Co., N. Y., geboren, trat nach vollendeter Schulzeit in das Geschäft von D. McCarthy & Sons und Dey Bros. als Verkäufer. Später fühlte er sich zum Predigtamt hingezogen und studirte auf dem Hartwick Seminar Theologie. Nach einem 6jährigen Kursus und bestandenem Examen wurde er (1892) von der Ev. Lutherischen Synode von New York und New Jersey in Württemberg, N. Y. ordinirt. Er bediente die (1893) in Utica, N. Y., umgegründete St. Matthäus - Gemeinde, bis dieselbe den ihr entsprechenden Prediger berufen konnte, da Herr Oberländer den an ihn ergangenen Ruf abgelehnt hatte. Später assistirte er seinem kränklichen Vater im Amte, und als dieser im Herbst '96 nach Cullman, Ala., abreiste, übernahm er den Dienst an der Evang. Lutherischen Tabor - Gemeinde hierselbst, wo er zur Zeit noch in deutscher und englischer Sprache amtirt.

JOHN C. OSWALD

wurde am 16. Juli 1859 in Syracuse geboren, woselbst er die öffentlichen Schulen bis zu seinem 11ten Jahre besuchte und dann das Former-Handwerk erlernte. Er ist gegenwärtig Verkäufer in einem der grössten Eisengeschäfte und wegen seiner Tüchtigkeit und Zuvorkommenheit allgemein beliebt. Er ist Alderman der 16ten Ward für den Termin Termin '96-'97. Er ist verheirathet, hat 8 Kinder und wohnt 126 Johnstrasse.

SAMUEL PAKELNISHKY

wurde am 1. Januar 1874 in Syracuse geboren, wo er die öffentlichen Schulen, Hochschule und dann die Universität von Syracuse besuchte. Hierauf studirte er Rechtswissenschaft auf der St. Francis Xavir und der Columbia Akademie, wo er im Jahre '95 graduirte und noch im selben Jahre den Grad des Ph. B. und L. L. B. erhielt. Er wurde im gleichen Jahre zur Praxis als Rechtsanwalt zugelassen und ist Mitglied der Firma Quinn & Pakelnishky, 423 Bastable Gebäude. Er zählt zu den hervorragendsten jüngeren Advokaten und und wohnt 115 Burtstrasse.

NICHOLAS PETERS, Sr.

wurde am 24. August 1824 in Wadrill in der Rheinprovinz geboren, erhielt seine gewöhnliche Schulbildung, half seinem Vater in der Landwirthschaft und fand dann Beschäftigung als Müllerbursche. Nicht zufrieden mit den engen heimathlichen Verhältnissen, wanderte er '47 nach Amerika aus und landete am 9. Aug. desselben Jahres in New York, arm und freundlos. Er ging zunächst nach Boston, wo er ein Jahr lang in den dortigen Wasserwerken arbeitete, und kam im August '48 nach Syracuse, wo er sich beständig niederliess. Zwei Jahre arbeitete er in einem Waarenlagerhaus, dann kaufte er sich Pferd und Karren und war 6 Jahre Fuhrmann. Durch Sparsamkeit hatte er eine Summe Geld erübrigt und kaufte '48 das Grundstück an der Ecke von Lodi- und Pondstrasse und errichtete ein Backsteingebäude darauf für Geschäftszwecke. Hier eröffnete er '56 einen kleinen Grocery-Laden, aus welchem sich nach Jahren das grosse Geschäft entwickelte. Seit 1865 hatte er seinen Stiefbruder Jakob Knapp, als Theilhaber und '74 trat der älteste Sohn Henry C. Peters hinzu. Da brach '75 die grosse Pockenepidemie aus, das Geschäft stand gänzlich still und die Firma musste sich bankerott erklären. Die Gläubiger erhielten 20 Prozent ihres Guthabens und gaben sich damit zufrieden. Henry C. Peters trat '83 aus dem Geschäft aus und zu verschiedenen Malen wurde der Firmennamen gewechselt, bis am 1. Januar '94 auch Herr Peters sich zurückzog, nach-

# DOPFFEL & WITTNEBEN,

## GENERAL INSURANCE

AND

## REAL ESTATE AGENTS,

403 NORTH SALINA STREET,

SYRACUSE, N. Y.

Mortgages Bought and Sold and Loans Negotiated.

TELEPHONE 173 A.

We represent the following well-known and reliable Insurance Companies:

### Buffalo German Insurance Company, of Buffalo, N. Y.

*This Company was organized 1867, offers first-class indemnity, is prudent in its Management and Selection of Risks, Honorable in its Adjustment of Losses, Prompt in the Payment of the same.*

ANNUAL STATEMENT JAN. 1, '97:

| | |
|---|---|
| Cash Capital, | $ 200,000.00 |
| Reserve for Re-Insurance | 340,455.10 |
| Reserve for unpaid Losses | 19,577.92 |
| Reserve for other Liabilities | 8,597.97 |
| Net Surplus over Liabilities, | 1,301,649.84 |
| | $1,870,280.83 |

### Buffalo Commercial ...Insurance Company.

*Organized 1896.*

ANNUAL STATEMENT JAN. 1, '97.

| | |
|---|---|
| Cash Capital | $200,000.00 |
| Reserve for Re-Insurance | 36,716.66 |
| Reserve for unpaid Losses | 1,863.75 |
| Reserve for other Liabilities | 1,818.68 |
| Net Surplus over all Liabilities | 46,857.04 |
| | $287,256.13 |

# DOPFFEL AND WITTNEBEN.

## Rochester German Insurance Company of Rochester, N. Y.

*Organized 1872.*

### STATEMENT JULY 1, 1897:

| | |
|---|---|
| Cash Capital | $ 200,000.00 |
| Reserve for Re-Insurance | 296,209.17 |
| Reserve for Unpaid Losses and other Liabilities | 35,622.42 |
| Net Surplus | 476,873.71 |
| Gross Assets | $1,008,705.30 |

## New Hampshire Fire Insurance Company,

of Manchester, N. H.

*Organized 1876.*

### ANNUAL STATEMENT JAN. 1, 1897:

| | |
|---|---|
| Capital Stock | $ 900,000.00 |
| Reserve for Re-Insurance | 913,657.68 |
| All other Liabilities | 143,205.35 |
| NET SURPLUS | **624,347.45** |
| | $2,581,210.48 |

## Germania Life Insurance Company, of New York City.

### ANNUAL STATEMENT JANUARY 1, 1897:

| | |
|---|---|
| Assets | $22,362,442.84 |
| Liabilities | 20,285,823.17 |
| Net Surplus | $ 2,076,619.67 |

# GEO. A. SMITH,

## LIVERY, HACK, COUPE...

## and BOARDING STABLES.

309 Townsend Street,

Telephone No. 18. SYRACUSE, N. Y.

*ALL WORK PROMPTLY ATTENDED TO.*

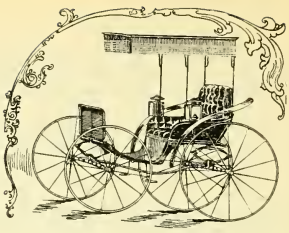

COPYRIGHT: 1897!

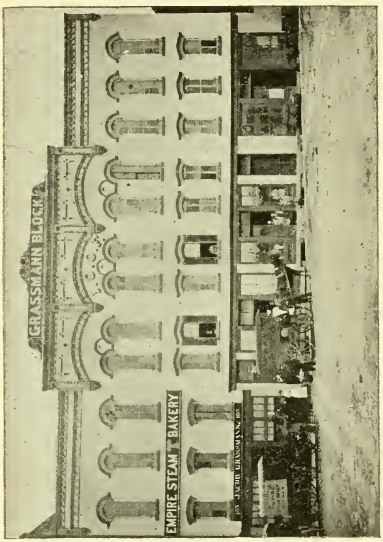


Jacob Grassmann, Jr. Geo. W. Grassmann.

—Die—

## Empire Dampf Baeckerei

610-620 Lockstrasse,

(ETABLIRT 1860.)

ist die einzige in hiesiger Stadt, in welcher die verschiedensten Arten Backwerke nach deutscher u. amerikanischer Manier zu haben sind. In unserer Baeckerei sind stets vorraethig: **Kuchen, Wecke, Hamburger Pumpernickel, Zwieback, Weiss- und Schwarzbrod**, sowie alle Sorten Cakes, Crackers und Snaps.

**Gebrueder Grassmann,**

**Telephone 1153.** Eigenthuemer.

Jacob Grassmann Sr., Geschaeftsfhr.

# JOSEPH HAAS,

## Saloon & Restaurant,

.....601 North Salina Street.....

Die feinsten New Yorker Würste stets frisch an Hand. In- und ausländische Weine, sowie Whiskies, in grosser Auswahl sind stets bei mir zu haben.

Meine freundliche und central gelegene Halle für Privat-Vergnügen steht dem geehrten Publikum stets zur Verfügung. Liberale Bedingungen.

dem er das Geschäft zu neuer Blüthe gebracht hatte. Er zahlte seinen Gläubigern den Rest seines Antheils an der Schuld völlig aus. Am 24. Oktober verheirathete sich Herr Peters mit Frl. Gertrude Falk, aus welcher Ehe 6 Kinder hervorgingen, nämlich Heinrich Conrad, Nicholas Jr., Jakob, Franz Georg, Johann Mathias und Gertrude Martha Peters. Diese leben noch alle, ausser Franz Georg. Herr Peters ist eine der prominentesten Figuren des hiesigen Deutschthums, hochgeachtet und beliebt, und das von ihm gegründete Geschäft blüht wie nie zuvor.

### ARTHUR PAUL LOUIS PLAGGE,

der wohlbekannte Dirigent des "Liederkranz" und Musiklehrer wurde am 22. Februar 1860 geboren, besuchte das Real-Gymnasium in Dresden, bezog dann das königl. sächsische Conservatorium in Dresden. Nach vollendeten Studien war er als Dirigent und Opernsänger thätig. Im Jahre 1891 kam er nach Syracuse, wo er als Dirigent des "Liederkranz" und als Veranstalter zahlreicher Konzerte sich auszeichnete. Unter seiner Leitung erhob sich der "Liederkranz" zu bis dahin unerreichter Höhe und gewann unter anderm auf dem grossen Sängerfest in New-York [1894] den 1. Preis in der 3. Gruppe. Aber auch als Musiklehrer geniesst er einen ausgezeichneten und wohlverdienten Ruf.

### DR. GEORGE M. PRICE

wurde am 3. März 1865 zu Liverpool, N. Y., geboren, besuchte die öffentlichen Schulen und dann die Syracuse High School. Nachdem er mit Erfolg von der hiesigen medizin schen Fakultät promovirt wurde, machte er ausgedehnte praktisch-medizinische Studien in den Spitälern zu Wien und London, liess sich im November '87 als praktischer Arzt in Syracuse nieder, wo es ihm gelungen ist, eine erfolgreiche Praxis zu gründen. Ausserdem hält er vor der medizinischen Fakultät der hiesigen Universität Vorlesungen über Anatomie und ist Chirurg für Hospitäler der Free Dispensary und des House of Good Shepherd. Auch war er Präsident der Syracuse Medical Association und jetzt Secretär der Syracuse Academy of Medicine. Herr Price ist verheirathet mit Fräulein Nettie B. Reese, hat 3 Kinder und wohnt No. 704 Catherinestrasse. Obwohl kein Deutscher von Geburt, so beherrscht er doch die deutsche Sprache in ausreichender Weise.

### ISIDOR PUTZIGER,

ein Veteran aus dem deutsch - französischen Kriege, erfolgreicher Geschäftsmann und einflussreicher Bürger in der Vorstadt Solvay, wurde in Arnswalde in der Neumark, Provinz Brandenburg geboren, besuchte die heimathlichen Schulen und widmete sich dem Kaufmannsstand. Als der deutsch - französische Krieg ausbrach, zog er mit dem 5. Brandenburgischen Infanterie-Regiment No. 48 ins Feld, half die Spicherer Höhen erstürmen, war in der blutigen Schlacht bei Vionville und nahm Theil an mehreren Vorposten - Gefechten bei der Belagerung von Metz. In dem berühmten Vorpostengefecht bei Woippy, am 7. Oktober 1870, war sein Regiment, sowie das Leibregiment stark engagirt. Die Belagerten in Metz machten an jenem Tage einen verzweifelten Ausfallsversuch, wurden aber mit blutigen Köpfen heimgeschickt. Ueber jenes Gefecht berichtete seiner Zeit eine deutsche Zeitung folgendermassen: "Die Schützengräben wurden mit einem kräftigen Bajonettangriff genommen. Der Angriff kostete aber schwere Opfer. Welch heroischen Kampfesmuth die Mannschaften in diesem ersten Gefecht nach der langen trüben Bivouakzeit beseelte, beweist das Verhalten des Musketiers *Putziger* von der ersten Compagnie der 48er, welcher durch einen Schuss in die linke Brust schwer verwundet, auf dem Wege zum Verbandplatz einer Abtheilung Jäger zurief: "Kameraden, ich habe vorn ein Loch, aber fallen thu' ich deshalb doch nicht; sobald ich verbunden bin, gehe ich vor." Der tapfere Musketier erlag aber der tödtlichen Wunde. Herr Putziger wurde als todt gemeldet, doch war er nur bewusstlos und wurde in's Lazareth verbracht. Nach Monaten, als er wieder hergestellt war und sich bei seinem Regiment meldete, waren seine Kameraden auf's höchste überrascht, den Todtgeglaubten wieder frisch und munter unter den Lebenden anzutreffen und da er offiziell todt war, musste er wieder offiziell lebendig erklärt werden. Im Januar 1874 verheirathete er sich mit Fräulein Pauline Moses, aus welcher Ehe 4 Kinder hervorgingen. In 1885 wanderte er nach Amerika aus, liess sich in Solvay nieder und besitzt jetzt 2 blühende Spezerei-u. Schnittwaarengeschäfte. Solvay hat ihm viel zu verdanken. Gegenwärtig ist er Wasser-Commissär und die dortigen Wasserwerke sind von ihm erbaut worden.

### MATTHIAS RAUCH

wurde am 23. September 1822 zu Selz, im Elsass, geboren, besuchte seine heimathliche Schule und kam im Alter von 12 Jahren nach Syracuse. Im Alter von 13 Jahren kam er als Lehrling in die Schreinerwerkstätte von Ashley & Milliston. In 1854 fing er an der Ecke von N. Salina- und Laurelstrasse ein eigenes Geschäft an. Von 1860–65 hatte er sein Geschäft im Washington-Gebäude, S. Salinastr., und von 1865–88 in Corinthian Hall an N. Salinastrasse, bis er 1888 das grosse

Gebäude an derselben Strasse (nahe Willow) errichtete, worin er bis zu seinem am 16. Mai 1892 erfolgten Tode ein äusserst erfolgreiches Möbelgeschäft betrieb. Er verheirathete sich 1843 mit Fräulein Susanna Remlinger und hatte 9 Kinder: Joseph Rauch, Frau Elisabeth Moosbrugger, Franz A. Rauch, Rosa F. Paulus, Julia Hopstein und Maria L. Traugott, welche noch leben. Gestorben sind 3 Söhne. Seine Gattin starb am 2. Juli, 1896.

PETER RECH

wurde 1825 in Deutschland geboren, kam '50 nach Amerika und wohnte 2 Jahre in New York. In '55 kam er nach Syracuse. Hier betrieb er 15 Jahre einen Schuhladen, 16 Jahre lang eine Wirthschaft. Er war immer bereit, eine gute Sache zu unterstützen, und so trat er auch bald nach Ankunft hier in die Freiwillige Feuerwehr ein, schloss sich '65 dem Liederkranz an, diente (von '57 an) 7 Jahre in den Hawley Guards und war beim Bau der Turnhalle unermüdlich. Ferner gehörte er zur Lincoln-Loge der Odd-Fellows 29 Jahre. Seine Gattin Philippina Rech überlebt ihn noch, wie auch mehrere Kinder.

JOHANN REES

geboren am 31. Dezember 1834 in Horben bei Freiburg im Breisgau, besuchte die Gemeindeschule in seiner Heimath und erlernte das Schneiderhandwerk. In '68 wanderte er nach Amerika aus, wohnte zuerst in New York und kam '69 nach Syracuse. Im Jahre '57 verheirathete er sich mit Fräulein Karolina Hettich, aus welcher Ehe 11 Kinder entsprossen, von welchen noch 5 am Leben sind, nämlich: August V. Rees, Hermine Meyer, Joseph H. Rees, Maria Ida Lougnot und Ida Carolina Rees. Herr Rees hat sich durch sein angenehmes Wesen viele Freunde erworben und wohnt in seinem schönen Heim, 708 Catherinestrasse.

JOH. CARL HEINR. REHFELD

wurde am 15. Dez. 1849 in Rothenburg, Schlesien geboren, woselbst er die Gemeindeschule besuchte und dann das Schreiner-Handwerk erlernte. Jetzt ist er Bauunternehmer und wegen seiner Tüchtigkeit allgemein geachtet und bekannt. Im Jahre '83 kam er nach Syracuse, wo er an 207 Douglas-Strasse sein eigenes schönes Heim bewohnt. Er hat den deutsch-französischen Krieg beim Füsilier-Regiment No. 3 [Rastatt] mitgemacht, ist Mitglied der Freie Brüder Loge D. O. H., Harugari Liedertafel, Walhalla Mannie und des Deutschen Lebensversicherungs-Vereins. '75 heirathete er Pauline Wiesner, welche jedoch starb und ihm 3 Kinder hinterliess, von denen noch 1 Tochter, Lydia Rehfeld, am Leben. '79 nahm er sich dann Julia Bender zur Frau, welche Ehe kinderlos ist.

VINZENZ REITZE

geboren am 19. April 1846 zu Irrendorf, Oberamt Tuttlingen, Württemberg, besuchte die Gemeindeschule seiner Heimath und erlernte dann die Landwirthschaft. In 1866 kam er nach Syracuse. Hier arbeitete er 26 Jahre lang in den Bilderrahmen-Fabriken von Sanford & Barnes, und Moore & Lynch, und betreibt gegenwärtig eine ausgezeichnete Wirthschaft in No. 943 Nordsalinastrasse. Er gehört zu den folgenden Vereinen: St. Stephanus, St. Fidelis, Schwabenverein, C. M. B. A., Branch 36, Wittwen- und Waisen - Fond, Deutscher Wirthsverein, und hat in fast allen denselben Stellen bekleidet. Herr Reitze verheirathete sich in erster Ehe (am 14. Aug. 1866) mit Frl. Albertina Mattes, welche am 18. Jan. '78 starb. Aus dieser Ehe waren 7 Kinder entsprossen, von welchen noch 5 leben. Am 1. Dez. '88 verheirathete er sich zum 2. Mal mit Frl. Karolina Bühler, aus welcher Ehe 3 Kinder entsprossen. Herr Reitze hat es durch Fleiss zu Wohlstand gebracht.

FRIEDRICH RENK

wurde am 6. Mai 1852 in Wallhausen, Württemberg, geboren, woselbst er die Gemeindeschule besuchte und dann das Metzgergeschäft in Creilsheim erlernte. Im Jahre 1871 wanderte er nach Amerika aus, wo er sich zunächst nach Utica begab; aber im Jahre 1874 nach Syracuse übersiedelte. Er betreibt hier ein erfolgreiches Fleisch und Wurstgeschäft, Wholesale & Retail. In Folge seiner strengen Rechtlichkeit und seines gemüthlichen Wesens ist er in den weitesten Kreisen vortheilhaft bekannt. Er ist seit dem 9. Juni 1874 mit Elisabeth Häfner verheirathet, hat 6 Kinder, von denen noch 5 am Leben sind. Friedrich Renk Jr., Maria Anna, Ottilie und Christina Renk. Herr Renk ist eines der eifrigsten Mitglieder des Schwaben-Vereins und wohnt 405 Pondstrasse.

GEORG RICHBERG

wurde am 18. Nov. 1854 als ältester Sohn des jetzt noch lebenden Johann Richberg in Liverpool, N. Y., geboren und erhielt seine Schulbildung in der dortigen freien Unionschule. Am 4. Juni '81 verheirathete er sich mit Frl. Margarethe geb. Schallus und betreibt jetzt eine erfolgreiche Wirthschaft. Unter Präsident Harrison's Verwaltung wurde er zum Postmeister von Liverpool ernannt, welches Amt er zu allgemeiner Zufriedenheit 5 Jahre verwaltete. Lange Jahre war er Mitglied von Maurer's Musikkapelle und gehört noch jetzt zur Lincoln - Loge No. 180 und zur Loge No. 233 A. O. U. W.

wurde am 1. Juni 1863 in Polen geboren, kam 1870 (im Alter von 7 Jahren) nach Amerika und zwar nach Syracuse, wohin sein Vater ihn hatte nachkommen lassen und welches seither seine Heimath gewesen ist. In den öffentlichen Schulen ausgebildet, begann er seine geschäftliche Laufbahn als Buchhalter für eine Juwelier-Firma. Nach dem Tode seines Vaters (1881) übernahm er die Leitung des von seinem Vater geführten Geschäftes bis er im Jahre '91 sich als Makler (Broker) im Grand Opern House Block selbstständig etablirte. Seit seiner Grossjährigkeit ist er ein gesinnungstreuer Republikaner gewesen, jederzeit bereit, für seine Partei zu thun, was in seinen Kräften stand. Im Frühjahr 1893 trat er zum ersten Mal auf als Kandidat für ein öffentliches Amt und zwar als Supervisor für die 7. Ward. Er war der einzige republ. Kandidat der in dieser Ward erwählt wurde. Im Frühjahr '94 und '95 trat er wiederum als Kandidat für dasselbe Amt auf und wurde beide Male mit einer guten Majorität wiedererwählt. In 1894 erwählte der Board of Supervisors Herrn Rubin zum Mitglied des Board of Inspectors of the Onondaga County Penitentiary, dessen Vorsitzer er jetzt ist. Im erstgenannten Board diente Herr Rubin an den wichtigsten Komitees und ist gegenwärtig Vorsitzer des Komitees für County-Gebäude, eins der wichtigsten dieser Behörde. Er gehört zahlreichen Vereinen und Logen an, ist u. a. Schatzmeister des Standard Club, Mitglied des Genesee Club, Sekretär der Hebrew Mosaic Benevolent Society und aktives Mitglied des Jewish Orphan Asylum of Western New York, wohnt No. 829 Süd-State-Strasse und ist noch nicht verheirathet.

### Dr. MED. FRANK J. RUPP

geboren am 11. Juli 1869 in hiesiger Stadt, besuchte in seiner Jugend zuerst die öffentlichen Schulen und studirte dann auf dem berühmten Hartwick Seminary. Hierauf war er 2 Jahre als Buchhalter thätig und wandte sich dann dem Studium der medizinischen Wissenschaft zu. Nachdem er von der medizinischen Fakultät der hiesigen Universität graduirt hatte, machte er noch einen Kursus in der New York Post Graduate Medical School durch. Nach beendigtem Studium etablirte er sich hier als practischer Arzt und Chirurg und hat als solcher seine Office No. 717 Catherinestrasse. Dr. Rupp stammt mütterlicherseits von den frühen deutschen Pionieren dieser Stadt. In seiner Profession ist er sehr erfolgreich gewesen und erfreut sich einer ausgedehnten Praxis. Im Besitz einer umfassenden allgemeinen und fachwissenschaftlichen Bildung und einfach und gemessen im Umgang, geniesst er grosses Vertrauen in deutschen Kreisen. In den Jahren 1895-96 war er City and County Ward Physician. Am 14. Juni 1894 verheirathete er sich mit Fräulein Helene C. Achilles und wohnt No. 1300 Lodistrasse.

### GEORG SAUL

wurde geboren im Jahre 1817 in Hessen-Cassel, besuchte in seiner Jugend die Schulen seiner Heimath, ging dann aufs Gymnasium und studirte schliesslich Theologie auf der Universität zu Heidelberg. Im Jahre '40 wanderte er nach Amerika aus, wohnte kurze Zeit in Albany und kam dann (im selben Jahre noch) nach Syracuse, wo er eine mannigfaltige Thätigkeit als Prediger, Editor und Geschäftsmann entwickelte. Er bekleidete mehrere öffentliche Aemter namentlich im New Yorker Zollhaus (1863), wo er mehrere Jahre verblieb, dann in Missouri wieder ins Predigtamt eintrat bis sein zunehmendes Alter ihn zur Ruhe nöthigte. Seine letzten Lebensjahre verbrachte er in Syracuse, wo er '86 starb. Er war mit Fräulein Julia Hoffendahl verheirathet und hatte 7 Kinder, wovon noch 4 leben: Frau Col. E. S. Jenney, Frau E. F. Adams (in Chicago), H. G. Saul und C. F. Saul, der wohlbekannte hiesige Geschäftsmann.

### IGNATIUS SAWMILLER

wurde am 20. Mai 1844 zu Donaurieden, in der Nähe von Ulm geboren. Nachdem er in seiner Heimath die Gemeindeschule besucht hatte, ging er mit seinen Eltern Ende der 50er Jahre nach Syracuse. Er arbeitete zuerst in den Salzwerken, und als er 18 Jahre alt war, machte er einen Kursus in Bryant & Stratton's Business College durch und erwarb sich später in den Abend - Stunden noch praktische Kenntnisse in dieser Richtung in der Office von A. L. Mason. Im Alter von 24 Jahre ging er auf eigene Faust ins Salzgeschäft. 1876 verband er sich mit A. L. Mason [unter der Firma Mason & Sawmiller], ebenfalls im Salzgeschäft, zu welchem 2 Jahre später noch der Eishandel hinzukam; in 1888 wurde auch der Kohlenhandel begonnen und mit grossem Erfolg betrieben. In '85 wurde er zum ersten Mal und später noch viermal als Supervisor für das Town Salina erwählt und in '89 und '90 zweimal als Assemblymann, in welchen Stellungen er sich grosse Anerkennung erwarb.

### Dr. MED. LEONARD A. SAXER

der gegenwärtige Präsident des hiesigen Schulraths und ein Arzt von ausgedehnter Praxis und weitem Ruf, wurde am 30. Okt. 1856 in Lockport, N. Y., geboren. Ein Jahr nach seiner Geburt siedelten seine Eltern von Lockport nach Syracuse über, wo sie schon früher ansässig waren.

Hier besuchte er die öffentlichen Schulen und graduirte später von der medizinischen Fakultät der hiesigen Universität ('82). Seit jener Zeit hat er hier mit grossem Erfolg practizirt. In '93 machte er Spezialstudien in den Hospitälern zu Wien, Oesterreich. Er bekleidete verschiedene Ehrenämter in medizinischen Gesellschaften und gehört zu mehreren Logen. Seit '91 war er ununterbrochen Schul-Commissär für die 16. Ward und seit '96 Präsident des Schulraths. Am 2. April '84 verheirathete er sich mit Frl. Nettie B. Worth von Constantia. Seine Wohnung befindet sich No. 305 Jamesstrasse.

GEORG SCHAEFER

wurde im Jahre 1842 zu Willingshausen, Hessen-Kassel geboren, kam '70 nach Amerika und zwar nach Liverpool, wo er seitdem wohnte. Er verheirathete sich mit Caroline, geborene Rall, welche ihm aber durch den Tod entrissen wurde. Am 5. April '88 verheirathete er sich zum zweiten Mal mit Wittwe Catharine Regener. Herr Schäfer betreibt, seit er in Liverpool wohnt, eine Wirthschaft nebst Provisionsgeschäft und mit gutem Erfolg. Er ist Theilhaber der Onondaga Basket Co., Aktienbesitzer der Crystal Spring Brewing Co., gehört zur Freimaurer-Loge, zu Loge 233 A. O. U. W. und zur Lincoln-Loge der Odd-Fellows. Seit er in Amerika ist, hat er zwei Besuchsreisen nach Deutschland gemacht.

JACOB SCHAEFER,

geboren am 18. Mai. 1822 in Gimbsheim, Hessen-Darmstadt, besuchte die heimathliche Gemeindeschule und widmete sich dann der Landwirthschaft. Im Jahre '57 entschloss er sich zur Auswanderung nach Amerika und kam nach einer Seereise von 85 Tagen auf einem Segelschiff der Bremer-Linie am 27. Dez. 1851 in New York an. Am 4. Jan. '52 kam er nach Syracuse, wo er seitdem beständig wohnt. Er war 22 Jahre Constabler der jetzigen 16., früher 2. Ward und ist allgemein bekannt und beliebt. Am 27. Sept. '53 verheirathete er sich mit Fräul. Elisabetha Hessler, aus welcher Ehe 9 Kinder entsprossen, wovon 1 starb. Die noch lebenden 8 Kinder sind die folgenden: Jacob, Karl A., Elisabeth K., Georg C., Wilhelmina K., Johann C., und Friedrich W. Schäfer und Frau Joseph H. Rees.

GEORG SCHILLY

wurde am 23. April 1833 in Guntersblum, Hessen-Darmstadt geboren, besuchte die dortige Gemeindeschule und erlernte dann das Bauhandwerk. Im Jahre '57 wanderte er nach Amerika aus und machte sich sofort nach seiner Landung in Syracuse ansässig. Nachdem er bis zum Jahre '63 für verschiedene Contractoren gearbeitet hatte, machte er sich selbstständig und hat sich durch angestrengte Arbeit und Fleiss ein kleines Vermögen erworben. Er ist einer der Mitbegründer des Turnvereins und in weitesten Kreisen beliebt und geachtet. Er ist mit Marie Hessler verheiratet, hat 7 Kinder, die alle leben und, mit einer Ausnahme, in Syracuse ansässig sind. Ein Sohn ist Bäcker in Chicago. Er wohnt 711 Townsend-Strasse.

VALENTIN SCHILLY

wurde am 2. Februar 1831 zu Guntersblum in Hessen-Darmstadt geboren, besuchte die Gemeindeschule daselbst und erlernte das Zimmermanns-Handwerk. Im Jahre 1853 kam er nach Amerika und zwar nach Syracuse, wo er seitdem gewohnt hat. Gegenwärtig ist er Baukontraktor und hat es durch Fleiss, Tüchtigkeit und Umsicht zu einer gesicherten und geachteten Lebensstellung gebracht. Am 28. März '54 verheirathete er sich mit Fräulein Katharina Kern, aus welcher Ehe 4 Kinder hervorgingen: Wilhelm H., Katharina, Georg H. und Jacob Schilly. Herr Schilly war einer der Gründer des Turnvereins und als der Bürgerkrieg ausbrach, trat er ins 149. N. Y. Freiwilligen-Regiment, Comp. B. Er wurde am 17. September '62 eingemustert und diente zusammen 34 Monate. Er wohnt No. 606 Ashstrasse.

HENRY SCHMEER

wurde am 25. Dezember 1845 in Syracuse als Sohn deutscher Eltern geboren. Er besuchte in seinen jugendlichen Jahren die hiesigen öffentlichen Schulen und nach beendigter Schulzeit erlernte er das Conditorgeschäft. Gegenwärtig betreibt er die Herstellung von Papierschachteln u. s. w. in grossartigem Style und ist als unternehmender und brillianter Geschäftsmann weit und breit bekannt. Seine unbezweifelte Integrität in geschäftlichen Angelegenheiten hat ihm eine beneidenswerthe Stellung in geschäftlichen Kreisen erworben und die hiesigen Deutschen sind stolz darauf, dass ein solcher aus ihrer Mitte hervorgegangen ist. Seit 16 Jahren führt er das Geschäft auf eigene Rechnung. Herr Schmeer ist mit Fräulein Julia S. Myers verheirathet, aus welcher Ehe 7 Kinder hervorgingen, von welchen noch 5 am Leben sind. Das Geschäft befindet sich an der Noxonstrasse und seine Wohnung No. 513 Danforthstr.

KARL EDUARD SCHUENEMANN

wurde am 12. Juni 1867 in Marshville, Montgomery Co., N. Y., als Sohn deutscher Eltern geboren. Seine Jugendzeit verlebte er auf dem Landgut seiner Eltern und erhielt seine erste Schulbildung in der Distriktsschule seiner Heimath. Hierauf bereitete er sich in der Union

Free School zu Canajoharie, N. Y., zum höheren Studium vor, war dann ein Jahr lang Schullehrer und trat '85 in die Cornell Universität zu Ithaca, N. Y., ein. Graduirte in '89, studirte Rechtswissenschaft in der Kanzlei der Advokaten-Firma Goodelle & Nottingham in Syracuse und wurde '91 zur Rechtspraxis zugelassen. Er verband sich gleich von Anfang an mit Senator Horace White und diese Geschäftsverbindung besteht heute noch. Im Jahre '92 wurde er zum Sekretär des Supervisoren-Raths erwählt, welche Stellung er bis jetzt und noch auf ein weiteres Jahr innehaben wird, länger als irgend ein anderer dies Amt verwaltet hat. Seit 1869 hat kein Sekretär dieses Raths länger als 2 Jahre gedient, ausser Nicholas Peters, Jr., ebenfalls ein Deutscher. Er war Jahre lang Sekretär des republikanischen allgemeinen und County-Komitees. Herr Schünemann hat sich seine eigene Carriere machen müssen. Durch den frühen Tod seines Vaters war er gänzlich auf sich selbst angewiesen und musste während seines Universitäts-Studiums seinen Unterhalt verdienen. Herr Schünemann liest, schreibt und spricht die deutsche Sprache geläufig und während sein Patriotismus als Amerikaner über allem Zweifel erhaben steht, ist er gleichwohl stolz auf seine deutsche Abstammung und steht in enger Fühlung mit allem was deutsch ist. Als Rechtsanwalt geniesst er hohes und wohlverdientes Ansehen. Seine Wohnung befindet sich No. 505 Townsendstrasse in der 12. Ward und seine Office No. 16 &c., White Memorial Gebäude.

### FRIEDRICH SCHUG,

geboren am 21. Februar 1831 zu Ulmet, Rheinpfalz, kam am 4. August 1848 nach Amerika und liess sich gleich in Syracuse nieder. Hier erlernte er das Sattlerhandwerk und eröffnete am 9. September '53 ein eigenes Geschäft an Nordsalinastrasse, nahe Willow, betrieb dasselbe bis '57, wurde dann Polizist, '63 Polizeichef bis '68. Verzog mit seiner Familie nach Oswego, N. Y., eröffnete hier mit G. Benz ein Möbelgeschäft und blieb bis '70. Kehrte nach Syracuse zurück, gründete mit H. Braun ein Cigarren-Geschäft im Ackermann-Gebäude und war zu gleicher Zeit Ver. Staaten-Geheimpolizist. In '75 wurde er Criminal-Deputy-Sheriff für 9 Jahre. '84 verband er sich mit den Gebrüder Georg und Benjamin Maurer und errichtete den berühmten Sommervergnügungsplatz "Long Branch", welches Unternehmen vortheilhaft ausschlug. Im Juli '53 verheirathete er sich mit Fräulein Philippine Koppel, gebürtig aus Bismisheim, Preussen, Aus dieser Ehe entsprossen 6 Kinder, wovon noch eins lebt, Frau Catherina Fischer. Seine Heimstätte befindet sich seit 29 Jahren in No. 704 Townsendstrasse.

### ADOLPH HERMANN SCHWARZ

Sohn von Johann Heinrich Schwarz, wurde am 17. April 1851 in Cöln am Rhein geboren und kam '54 mit seinen Eltern nach Amerika. Er besuchte die Schulen in Brooklyn und Staten Island, trat ins Eisenbahnfach ein und war während der Jahre 1866–72 in Binghamton in Diensten der Erie-Eisenbahn, kam '72 als Frachtagent der D. L. & W. und der Syracuse, Binghamton und New York Eisenbahnen nach Syracuse, wo sein Vater zu gleicher Zeit Passagier-Agent war. Seine gründliche Kenntniss der Obliegenheiten dieser Stellung, seine Pflichttreue und seine Energie fanden volle Anerkennung und Würdigung seitens der Verwaltung und so wurde er am 1. Mai '86 zum Superintendenten beider Bahnen ernannt. Herr Schwarz nimmt eine hervorragende Stellung im öffentlichen Leben ein und war unter anderm vom Februar '93 bis zum April '97 Feuer-Commissär und ist seit September '95 Trustee der Onondaga County Spar Bank und seit '94 Vize-Präsident der Onondaga Savings und Loan Association. Er verheirathete sich mit Frl. Mary C. Tefft, Tochter eines alten Syracuser Bürgers und Geschäftsmannes, Wm. Tefft, und hat 2 Kinder: Clara und William. Seine Wohnung befindet sich No. 802 West-Geneseestrasse.

### JOHANN HEINRICH SCHWARZ

wurde am 19. Mai 1819 in der Nähe von Köln am Rhein geboren. Er besuchte die Elementarschule seiner Heimath und zeigte grosse Anlagen zum Studium und Neigung zum Lehrerberuf und besass grosses musikalisches Talent. Auf dem berühmten Lehrer-Seminar zu Mörs in der Rheinprovinz erhielt er eine gründliche Ausbildung und war dann als Lehrer thätig, indem er in Cöln eine Privatschule leitete. Er verheirathete sich mit Fräulein Marie Steinhaus, aus Crefeld in der Rheinprovinz, wanderte im Jahre '54 nach Amerika aus, liess sich erst in Brooklyn, später auf Staten Island und dann in Binghamton [1866–72] nieder. Bis zum Jahre '70 blieb er seinem Lehrerberuf treu, hatte in Jersey City, wie auch in Staten Island eine Privatschule, und erhielt dann eine Anstellung als Beamter bei der D. L. & W. Eisenbahn. In dieser Stellung bewiess er solches Talent und Pflichttreue, dass er im Dezember '72 als Passagier - Agent der genannten Bahn nach Syracuse versetzt wurde. Hier widmete er sich mit Ergebung und Treue seinem verantwortlichen Beruf und obwohl er in verhältnissmässiger Zurückgezogenheit lebte, wird ihm von allen, die ihn kannten, ein ehrenhaftes Wesen und edle Gesinnung nachgelobt. Er starb

am 3. Mai '83 und seine Gattin am 12. Dez. '91, beide hier in Syracuse. Sie hatten nur einen Sohn, Adolph Hermann Schwarz, Superintendent der D. L. & W. und der Syracuse, Binghamton & New York Eisenbahnen.

JACOB SCHWARZ

wurde am 20. Mai 1840 in Frankfurt am Main, geboren und kam mit seinen Eltern im Jahre 1848 nach Syracuse. Er besuchte die öffentlichen Schulen und erlernte dann das Maurer-Handwerk. Als der Bürgerkrieg ausbrach, trat er in die deutsche Compagnie B, des 149. Regiments und diente bis zum Ende des Krieges. In der Schlacht bei Chancellorsville gerieth er in die feindliche Gefangenschaft und hat alle Schrecknisse der Libby und Belle Isle Gefängnisse aus Erfahrung kennen gelernt. Er war Sergeant und wurde zum Lieutenant befördert, jedoch nicht als solcher eingemustert. Im Jahre '74 wurde er zum Stadt-Assessor erwählt und hat dieses Amt bis heutigen Tages behalten und zur allgemeinen Zufriedenheit verwaltet. Am 28. Dezember 1865 verheirathete er sich mit Fräulein Elisabeth W. König von hier und hatte 3 Kinder, von welchen jedoch nur noch eins lebt. Er wohnt No. 602 Ashstrasse.

DR. MED. ADDISON W. SCOTT,

geboren im November 1850 in North Cumberland Co., Ontario, Canada, ist von deutscher und schottischer Abstammung, väterlicherseits mit General Winfield Scott verwandt. Besuchte die öffentliche und Hochschule, absolvirte Albert College in Belleville und studirte Medizin auf der Universität von Buffalo, N. Y. Dr. Scott wohnt jetzt No. 912 Alvordstrasse, nahe Court. Früher wohnte er in Bridgeport, wo er eine grosse Praxis hatte und grossen Ruf in seinem Fach genoss. Er ist immer bestrebt mit den neuesten Fortschritten seiner Wissenschaft Schritt zu halten; gehört zu den Freimaurern, ist Examinator für mehrere grosse Lebensversicherungs-Gesellschaften und gerichtlicher Untersuchungsarzt für Geisteskranke. Dr. Scott steht hoch unter seinen hiesigen Collegen und wird immer und überall Freunde gewinnen.

JUSTIN SEUBERT,

der allgemein bekannte hiesige Cigarren-Fabrikant, wurde am 12. Mai 1837 in Würzburg, Bayern, geboren, besuchte die Elementar- und dann die polytechnische Schule. Hierauf trat er in das Tabakgeschäft und wurde praktisher Cigarrenmacher. Am 2. März '57 kam er nach Amerika, wohnte 3 Jahre lang in New York und kam dann ('60) nach Syracuse, wo er sich beständig niederliess. Zuerst arbeitete er als Cigarrenmacher und etablirte dann '66 ein eigenes Geschäft, welches sich gegenwärtig No. 239-241 West-Fayettestrasse befindet u. grosse Dimensionen angenommen hat. Das Geschäft hat ein grosses Absatzgebiet, sowohl im Osten, wie im Westen und steht in Handelskreisen in hohem Ansehen. Herr Seubert hat keine politischen Aemter bekleidet, ist aber Trustee der Children's Society, der Humane Society und des St. Joseph's Hospital. Er verheirathete sich mit Fräulein Fanny Dissel, hatte 8 Kinder, von denen noch 4 leben und wohnt No. 405 Oakstrasse.

FRANZ JOSEPH SEITER, Sr.,

geboren am 8. September 1839 zu Philippsburg, Baden, besuchte die Volks- und höhere Bürgerschule und wurde dann Sattler und Tapezier. Er wanderte '68 nach Amerika aus, landete am 12. Mai '68 in New York und wurde in Syracuse ansässig. Hier betreibt er eine Wirthschaft besseren Styles und ist geschäftlich und gesellschaftlich wohlbekannt und geachtet. Herr Seiter war 6 Termine Präsident des Liederkranz und gehört zum Turn-Verein, Lincoln - Loge der Odd-Fellows und Salt City Loge A. O. U. W. Er verheirathete sich mit Fräulein Babette Gieser and hatte 4 Kinder, wovon noch 3 am Leben sind, nämlich Karl F., Maria Elisabetha O'Donnel und Franz J. Seiter Jr. Seine Wohnung befindet sich 314 Butternutstrasse.

EDUARD SEITER

geboren am 19ten September 1835 zu Philippsburg, Baden, besuchte die Volksschule und wurde dann Kappenmacher. Er wanderte '53 nach Amerika aus und siedelte sich in New York an, wurde '65 in hiesiger Stadt ansässig. Er betrieb bis zu seinem am 20. März '94 erfolgten Tode in No. 425 N. Salinastrasse ein Hut-Kappen- und Herrenausstattungs-Geschäft mit grossem Erfolg. Er verheirathete sich mit Frl. Maria Schneider und hatte 6 Kinder, wovon noch 4 am Leben sind, nämlich Elise Walters, Eduard Seiter Jr., Franz J. Seiter und Joseph C. Seiter.

CARL SIMON

einer der hervorragendsten hiesigen deutschen Pioniere und Geschäftsleute, wurde am 24. Februar 1837 in Argenschwanz, nahe am Rhein, geboren, kam mit seinen Eltern '46 nach Amerika, wo die Familie sich in Liverpool niederliess. Bei der Abreise besass die Familie etwa $1,000, doch verloren sie alles, weil dem Schiff ein Unfall zustiess und nichts gerettet werden konnte. So musste ganz von vorne begonnen werden. Der Vater starb schon '49 und Herr Simon war genöthigt, seinen Unterhalt zu verdienen. Er erlernte das Schusterhandwerk und als er 15 Jahre alt war, konnte er schon ganz allein ein

Paar Stiefeln machen. Seit '49 hat er hier gewohnt und ist seit '53 im Schuhgeschäft, worin er es aus kleinen Anfängen zu dem gegenwärtigen grossen Geschäft brachte. Er diente 14 Jahren im 51. Miliz Regiment und brachte es zum Hauptmann von Co. B. Er war ferner einer der Gründer und Vize-Präsident des Woodlawn-Kirchhofs. Von 1868—74 war er Stadt-Assessor und wurde im Herbst '74 als Vertreter des 3. Assembly-Distrikts in die Legislatur gewählt, seit Jahren der erste Demokrat, welcher in diesem Distrikt erwählt wurde. Durch seine Bemühungen wurde '91 der deutsche Pionierverein gegründet, dessen 1. Vize-Präsident er war. Jetzt ist er seit mehreren Jahren Präsident desselben. Seit '63 gehört er zur Salt City Loge No. 501, F. & A. M.; gehört zu Central City Chapter No. 70 R. A. M.; Central City Commandery No. 25, K. T. Er war ferner einer der Gründer der Germania Brewing Co., deren erster Präsident er war. Darauf machte er eine Besuchsreise nach Deutschland und nach seiner Rückkehr half er die Crystal Spring Brewing Co. organisiren, wovon er 3 Jahre Präsident war. In '56 verheirathete er sich mit Fräulein Katharine Pöhlmann, aus welcher Ehe 10 Kinder entsprossen, wovon 2 frühzeitig starben. Er wohnt No. 715 Danforthstrasse.

### GENERAL GUSTAVUS SNIPER

wurde am 11. Juni 1836 in Baden geboren, kam als Knabe nach Syracuse. Er besuchte die öffentlichen Schulen und noch die Abendschulen. In 1850 erlernte er in Geo. Hier's Geschäft das Cigarrenmachen. In 1854 trat er in die Syracuse Light Guards und gehörte später auch zu den Syracuse Grays und Davis Light Guards. In 1859—1860 organisirte er eine Compagnie, die Monroe Cadetten, deren Hauptmann er war, bis der Krieg ausbrach. Er machte alle Grade einer militärischen Laufbahn durch, vom Gemeinen bis zum Brigadier-General. Durch das Studium militärischer Bücher u. die Vorbereitung im Milizdienst war er befähigt, während des Krieges werthvolle Dienste zu leisten, namentlich im 101. u. 185. Regiment. Auch in der Politik spielte er eine hervorragende Rolle. In 1870 wurde er in die Staats-Legislatur gewählt und diente dort 3 Termine. In 1876 wurde er zum Deputy County Clerk ernannt u. 1882 zum County Clerk erwählt. 1863 verheirathete er sich mit Fräulein Katherina Miller. Er starb am 29. März 1894 mit Hinterlassung seiner Wittwe u. zweier Kinder, Lavina C. E. Sniper und Gustav Sniper.

### JOSEPH SNIPER

wurde am 15. März 1833 in Ballrechten, Baden, geboren und erlernte, nachdem er die Gemeindeschule besucht hatte, das Schneiderhandwerk, welchem Geschäft er bis heute treu geblieben und in welchem er es zu einigem Vermögen gebracht hat. Im Jahre 1840 wanderte er mit den Eltern nach Amerika aus, ging zunächst nach Philadelphia und kam im Jahre '47 nach Syracuse. Er ist ist mit Fanny Thompson verheirathet, hatte 6 Kinder, von denen noch 4 leben. Er wohnt 614 Nord-Salinastrasse, wo er noch heute ein Schneidergeschäft betreibt.

### SAMUEL D. SOLOMON

einer der bestbekannten der hiesigen deutschen Rechtsanwälte, wurde am 22. März 1863 in Mohawk, Herkimer, Co., N. Y., geboren. Er besuchte die öffentlichen Schulen daselbst und in Syracuse. Im Jahre '72 kam er mit seinen Eltern nach Syracuse. Nachdem er die Hochschule durchgemacht hatte, absolvirte er die hiesige Universität, ('86 als Bachelor of Arts) und darauf die Columbia Law-School. Als Advokat geniesst er einen guten Ruf und hat sich eine gute Praxis erworben. Herr Solomon interessirt sich sehr für Vereine und Logen und hat in denselben verschiedene Aemter bekleidet. Gegenwärtig ist er Mitglied des Grand Council of Home Circle für den Staat New York: Sekretär des Masonic Board of Relief; gehört ebenfalls zur Freien Brüder Loge No. 458, D. O. H.; zur Salt Springs Loge F. & A. M., Chapter and Council; zu den Foresters und Knights of the Maccabees. Herr Solomon ist unverheirathet. Seine Office befindet sich No. 1 Empire-Gebäude.

### JOHANN STEIGER.

wurde am 14. December 1818 in Schwabedhausen, Baden, geboren und besuchte daselbst die Gemeindeschule. Hieruf erlernte er das Schmiedehandwerk, welchem Geschäft er nachging, bis er sich vor einigen Jahren zur Ruhe setzte. Im Jahre 1839 kam er nach New York, schaffte dort 1 Jahr an den Wasserwerken, dann 1 Jahr in Wayne County und kam im Jahre 1841 nach Syracuse, wo er noch heute in 808 Butternutstrasse wohnt und mit seiner am 31. Oktober '15 geborenen Gattin Anna Maria, geborne Rauschenberger, seinen Lebensabend zu beschliessen hofft.

### JOHANN STOECKER

wurde in Deutschland geboren und erlernte nach vollendeter Schulzeit in den Jahren 1854—57 das Uhrmachergeschäft in Nürnberg. Nach beendeter Lehrzeit bereiste er als Wanderbursche verschiedene Gegenden Deutschlands um sich in seinem Geschäft zu vervollkommnen und wanderte dann nach Amerika aus, wo er im November '59 ankam. Von dort ging er nach Utica, wo er im April 1861 beim

Ausbruch des Bürgerkriegs ins Heer trat und im 14. NewYorker Freiwilligen Regiment den Krieg mitmachte, bis er im Jahre '63 ausgemustert wurde. In 1866 begann er ein selbstständiges Geschäft in Utica, welches er bis zum Jahre 1868 fortführte, zu welcher Zeit er nach Syracuse übersiedelte. Hier etablirte er sich an der Ecke von Nordsalina- und Butternutstrasse und verblieb bis zum Jahre '80. In der Zwischenzeit hatte sein Geschäft eine solche Ausdehnung gewonnen, dass er einen grösseren Laden bedurfte. Er verzog dann nach seinem gegenwärtigen Geschäftsplatz, Ecke Nordsalina- und Willowstrasse, den er 5 Jahre lang miethete. Dann kaufte er das Gebäude und ist seit 12 Jahren Eigenthümer desselben. HerrStöcker versteht sein Geschäft gründlich, und durch seine Geschäftstüchtigkeit und hervorragenden Charaktereigenschaften ist es ihm gelungen, sich eine ausgedehnte Kundschaft zu erwerben. Sein Geschäftsladen ist auf's Beste ausgestattet und enthält alles, was in dieser Branche beansprucht werden kann, ausser einem grossen Sortiment von Juwelen eine ausgezeichnete Auswahl aller Arten Uhren. Er ist gleichfalls ein praktischer Optiker und im Stande allen Ansprüchen in dieser Hinsicht zu genügen.

### BENJAMIN STOLZ

einer der tüchtigsten und bekanntesten jüngeren Rechtsanwälte, wurde am 13. Oktober 1867 in Syracuse geboren, woselbst er die öffentlichen und die Hochschule besuchte. Nachdem er von der letzteren graduirt war, studirte er die Rechtswissenschaften auf dem Columbia-College und ist jetzt praktizirender Advokat. In Folge unermüdlicher, angestrengter Arbeit hat er sich eine grosse zahlende Praxis erworben und zählt heute mit zu den gesuchtesten Advokaten. Sein Büreau befindet sich Zimmer 339 Onondaga County Sparbank - Gebäude und seine Wohnung 825 Grapestrasse.

### JOHANN CONRAD SURBECK

wurde im Jahre 1837 im Kanton Schaffhaussen in der Schweiz geboren, besuchte die heimathlichen Landesschulen und erlernte dann auf seinem väterlichen Bauerngute die Landwirtschaft in gründlicher Weise. Als 20-jähriger Jüngling kam er '57 nach Amerika, liess sich in der Nähe von Syracuse nieder und beschäftigte sich einige Jahre lang mit Landwirthschaft. Als der Bürgerkrieg ausbrach, trat er in das 2. N. Y. Kavallerie - Regiment ein und machte unter den Generälen Sheridan und Custer den ganzen Krieg mit. Nach Beendigung desselben erwarb er eine Farm, welche er mehrere Jahre lang mit gutem Erfolg bewirthschaftete, bis er im Mai '69 in Syracuse den Grund legte zu seinem jetzigen Geschäft, dem Handel in Mehl, Futter etc., das im Laufe der Zeit zu einem der grössten seiner Art im Staat New York herangewachsen ist. Aus angeborener und unbezwingbarer Neigung zur Landwirthschaft erwarb Herr Surbeck vor einigen Jahren wiederum eine Farm in der Nähe der Stadt an der Jamesstrasse, die als Musterfarm in jeder Beziehung gilt und weit und breit ihresgleichen sucht. Durch festen Charakter u. rastlose Energie ist es ihm gelungen, sich zu Wohlstand und Ansehen emporzuschwingen, wenngleich des Schicksals rauhe Hand ihn auch nicht ganz verschont hat.

### EDWARD G. TEN EYCK

der republikanische Vertreter des 2ten Assembly-Distrikts von OnondagaCounty wurde in 1864 in Davenport, Delaware County, geboren u. erhielt seine Schulbildung in den Pompey- und Delaware-Academien. Hierauf wurde er Buchhalter fuer die Holzhaendler - Firma Ten-Eyck u. Crawford in Davenport Center, N. Y., zu welcher sein Vater gehoerte. In 1887 verheirathete er sich und bewirthschaftete dann eine Farm in Fabius, N. Y., wo er jetzt wohnt. Er betreibt gleichfalls einen Handel in Bauholz. Im Jahre 1894 wurde er zum Supervisor erwaehlt und ebenso fuer einen weiteren Termin. In der Wahl fuer die Assembly von 1896 hatte Herr Ten Eyck zwei Gegner, den demokratischen Kandidaten McCluskey und den McKinley League-Kandidaten Ignatius Sawmiller, der früher schon zwei Mal in die Assembly gewählt worden war. Trotzdem wurde Herr Ten Eyck mit einer Pluralität von 1067 Stimmen erwählt, was den besten Beweis für seine grosse Beliebtheit unter den Wählern dieses Districts liefert. In der Assembly von 1897 wurde er zu den folgenden Comiteen ernannt: Revision, Internal Affairs, Fisheries and Game

### FRIEDRICH TERLINDEN

wurde am 23. August 1852 in Neukirchen bei Mörs geboren. Im folgenden Jahre wanderten seine Eltern nach Amerika aus und wohnten zuerst in Albany (1853), von wo sie (1858) nach Syracuse verzogen. Seine Schulbildung erhielt er in den öffentlichen Schulen in hiesiger Stadt und später erlernte er die Conditorei, worin er es zu bedeutendem Erfolg brachte. Als Bürger wie auch als Geschäftsmann ist er allgemein beliebt und geschätzt. Er besitzt ein blühendes Geschäft, Conditorei und Spielwaarenhandlung, No. 617 N. Salinastrasse, und als Anerkennung seiner Verdienste auf dem Gebiete der Politik war er Supervisor des 2. Distrikts der 2. Ward. Herr Terlinden verheirathete sich mit Fräulein Rosa Kulle, und hat eine Tochter.

GREGOR THOMA

wurde am 12. März 1836 in der Pfarr-Gemeinde Ebringen in Baden geboren, besuchte bis zu seinem 14. Lebensjahre die Elementarschule, erlernte hierauf in der Amtsstadt Staufen (in Baden) das Schuhmacherhandwerk. Im Alter von 21 Jahren, am 2. November '57 wanderte er nach Amerika aus und liess sich am 7. Nov. '57 in Havre de Gras in der dortigen St. Michaelskirche mit Frl. Pauline, geb. Ott trauen. Am folgenden Tage fuhren dann die jungen Eheleute auf dem Dreimaster "Pastar" über das Weltmeer. Am 9. Dezember langten sie glücklich in New York an, und am 11. Dez. kamen sie nach Syracuse. Während der ersten 15 Jahren betrieb Herr Thoma hier sein Handwerk auf eigene Rechnung. Später etablirte er sich im Wirths- und Weingeschäft mit grossem Erfolge. Am 15. Juni '80 erwarb er sich ein kleines Besitzthum an der Cicero Blank-Road, nahe der Stadtgrenze, welches er zu seiner Heimstätte machte. Von seinen 6 Kindern lebt nur noch ein Sohn, Eugen Joseph Thoma, 35 Jahre alt. Seine treue Lebensgefährtin wurde am 15. März '93 durch einen Schlag gelähmt, so dass sie das Sprachvermögen verlor, sonst aber noch körperlich wohl und munter ist.

JOSEPH T. THOMSON

ist eine der hervorragendsten und unternehmungslustigsten Persönlichkeiten in Oneida, Madison County. In 1874 begann er, als der erste in diesem Unternehmen, das Eisgeschäft. Dasselbe ist jetzt im Besitz von Bennett & Klock. Er war es, welcher die Idee hatte, das Sumpfland, wo jetzt Chrystal Lake sich befindet, in einen See zu verwandeln, um Eis davon zu gewinnen. Doch am besten und vortheilhaftesten ist er bekannt, als der Mann, welcher die als "Columbian Raspberry" bekannte und berühmte Himbeere cultivirte und in den Handel brachte. Vor 12 Jahren begann er, diese besondere Frucht zu ziehen und eine Zeitlang machte er es zum Geschäft, dieselben in Blechbüchsen zu konserviren und in allen Theilen der Ver. Staaten zu verkaufen. Dieselben erlangten einen solchen Ruf, dass Herr Thompson beschloss, dieselben für den Tafelgebrauch zu ziehen. Es ist eine purpurrothe Beere, von vorzüglichem Geschmack. Das Verlangen nach dieser Frucht hat so zugenommen, dass statt der 10,000 Quart im ersten Jahr, letztes Jahr 40,000 Quart gezogen wurden. Der Verkauf der Beerensträucher bildet gegenwärtig einen mächtigen Zweig seines Geschäfts. Der jährliche Versandt beläuft, sich auf nahezu 200,000. Dieselben auf einer Farm von 40 Ackern gezogen und jeder Quadratfuss des Landes ist mit Beerenbüschen bedeckt. Er hat 5 Mann beständig an der Arbeit und zuweilen 25. Während der Beerenernte, welche 4–5 Wochen dauert, sind etwa 150 Personen beschäftigt, um die Ernte einzuheimsen. Die ständigen Arbeiter sind beschäftigt, Pflanzen auszugraben und zu verpacken, oder neue anzupflanzen, zu beschneiden und sonst zu pflegen. Diese Beere hat sich einen solchen Weltruf erworben, dass das Verlangen nach Pflanzen beständig zunimmt.

JOHANN FRIEDRICH VOSHALL

wurde am 25. Dezember 1821 in Eschen, Hannover geboren. Nachdem er dort die Volksschule besucht hatte, erlernte er das Holzgeschäft, war in demselben noch kurze Zeit in seiner Heimath thätig und kam 1842 nach Syracuse. In Folge unermüdlicher, angestrengter Arbeit und der strictischsten Geschäftsweise hat er es hier zu bedeutendem Wohlstand gebracht und zählt mit zu unseren angesehensten Bürgern. Er ist verheirathet mit Maria Agnes Lübker, welcher Ehe 11 Kinder entsprossen sind, von denen jedoch nur noch 2 am Leben sind. Er wohnt 310 Noxonstrasse.

JOHANN FRIEDRICH WALCH

wurde am 14. Maerz 1835 in Wilferdingen, Baden geboren, besuchte die dortige Elementar-Schule und erlernte dann das Schmiedehandwerk. Nach vollendeter Lehrzeit wanderte er mit seinen Eltern nach Amerika aus, kam nach einer Fahrt von 120 Tagen auf einem Segelschiff in New York an und liess sich in Syracuse nieder. Hier erlernte er in Christian Cook's Geschaeft die Moebelschreinerei. Am 7. Dez. '56 verheirathete er sich mit seiner noch lebenden Gattin Karoline, geb. Arheidt von hier. Im Jahre '57 etablirte Herr Walch das Moebelgeschaeft an der S. Salinastrasse, welches ihn im Laufe der Zeit zum reichen Manne machte. An seiner Gattin fand er eine treue Mithelferin, die durch ihre Wirthschaftlichkeit keinen geringen Antheil an dem geschaeftlichen Erfolg ihres Mannes hatte, und welche mit den Kindern No. 357 W. Onondagastrasse wohnt. Nach 40jaehrigem Ehes and und nach einem angestrengten Geschaeftsleben starb er am 30. Juni 1897 mit Hinterlassung seiner Gattin und 10 Kindern, naemlich: Wilhelm Johann, Dr. Carl J., Carolina Katherina, Philipp Nicholas, Wilhelmine Friederike, Louise Magdalene, Friedrich Eduard, Anna Maria, Gertrude Harriet und Jessie C. Walch. Zwei andere Kinder, Friedrich Peter und Katherina Emilie starben.

HENRY J. WALTERS

der wohlbekannte hiesige junge Rechtsanwalt, wurde am 23. Januar 1874 hier geboren. Nachdem er die öffentlichen Schu-

len durchgemacht hatte, trat er in die Hochschule und graduirte in derselben im Alter von 15 Jahren. In seinem 17. Lebensjahre erhielt er eine Anstellung als Clerk beim Board of United States General Appraissers in der Stadt New-York. Er verblieb zwei Jahre in dieser Stellung und entschied sich für das Studium der Rechtswissenschaft. Seine Studien begann er mit der Advokatenfirma M. E. & G. W. Driscoll, worauf er noch die Cornell "Law School" besuchte, in welcher er 1896 als "Bachelor of Laws" graduirte. Im Juli '96 wurde er dann als praktizirender Rechts - Anwalt für den Staat New York zugelassen und bildete mit dem Rechtsanwalt David F. Costello die bekannte Advokatenfirma Costello & Walters, deren Geschäftszimmer sich im Bastable - Gebäude, 415 — 416 befinden. Herr Walters nimmt eine hervorragende Stellung unter seinen jungen Kollegen ein und die Zukunft scheint vielverheissend für ihn zu sein. Er ist unverheirathet und wohnt mit seiner Mutter, Frau Elisabeth J. Walters, in No. 835 Butternutstrasse.

### HEINRICH WEINHEIMER,

einer der bekanntesten Geschäftsleute der Nordseite, wurde am 27. Oktober 1835 in Oberndorf bei Alzens, Rheinpfalz geboren, woselbst er die Volksschule besuchte und dann das Spezerei- u. Schnittwaaren - Geschäft erlernte, in welchem Beruf er noch heute Ecke Catherine- und Butternutstrasse thätig ist und es zu bedeutendem Wohlstand gebracht hat. Er kam im Jahre 1854 nach Syracuse, ist verheirathet mit Louise Schichler, welcher Ehe fünf Kinder entsprossen sind, die sämmtlich leben. Er wohnt 701 Butternutstrasse.

### JOHANN WINTER,

geboren im Jahre 1825 in Niedermörlen bei Bad Nauheim im Grossherzogthum Hessen, kam 1848 nach Amerika und '49 nach Syracuse. Herr Winter ist einer der ältesten jetzt noch lebenden Pioniere. Er war Mitglied des 1. Turnvereins [genannt die 48er], gehörte zu der ersten deutschen Musikkapelle, zu den schwarzen Jägern, und der Washington Artillerie Compagnie. In '53 erlernte er die Kunst des Daguerrotypirens und brachte es darin zu einem hohen Grad der Vollkommenheit. Er malte Portraits und die ersten Photographien in Oelferbe und hat für verschiedene Kunstausstellungen 6 Diplomas und 2 Medaillons erhalten. In '55 etablirte er sich als Photograph und sein Atelier ist somit das älteste in hiesiger Stadt. Er ist der Erfinder des Stereoptican Cyclorama [Panorama], besitzt mehrere Patente für photographische Apparate und ist Korrespondent mehrerer photographischer Journale. Sein Interesse für das hiesige Deutschthum ist heute noch ebenso gross wie je zuvor, und es ist allbekannt, dass er es nie an Interesse für deutsche Unternehmungen hat fehlen lassen. Sein Atelier befindet sich 136 Südsalinastrasse.

### HEINRICH DAVID WOESE

wurde im Jahre 1805 in Berlin geboren. Nachdem er die Gemeindeschule besucht hatte, wurde er Kaufmann, wanderte 1848 nach Amerika aus und kam direkt nach Syracuse, wo er das Maler - Geschäft erfolgreich betrieb und bis zu seinem Tode eine der Hauptstützen des hiesigen Deutschthums war. Er war mit Caroline Ballin verheirathet und starb im Juli '81. Seine Wittwe und 4 Kinder überleben ihn.

### BERNHARD JOSEPH WOLFARTH

wurde am 6. Januar 1824 in Werbach, Amt Tauberbischofsheim, Baden, geboren, besuchte in seiner Heimathstadt die Gemeindeschule und erlernte dann das Schneiderhandwerk. Nachdem er im alten Vaterlande eine Zeit lang gereist und auf seinem Handwerk gearbeitet hatte, kam er am 21. Juni 1850 nach Syracuse, das seither sein stetiger Wohnsitz war und wo er es durch die Schneiderei zu einigem Wohlstand gebracht hat. Er ist verheirathet mit Rosalie Kunz und hatte 8 Kinder, von denen nur noch 5 leben. Er wohnt in No. 809 Townsendstrasse.

### GUSTAV WUNNECKE

wurde am 31. August 1861 zu Moyen, Provinz Brandenburg geboren, kam 1882 nach Amerika und liess sich in Liverpool nieder, wo er etliche Jahre in Gleason's Laden angestellt war. Vor 6 Jahren gründete er sein eigenes Geschäft, bestehend aus einer Wirthschaft, nebst Metzger- und Provisionsladen, und war darin sehr erfolgreich. Im Jahre '88 verheirathete er sich mit Maria, geb. Auftring. Herr Wunnecke ist Mitglied der Lincoln Loge von Syracuse.

### GEORG J. YAECKEL,

der gegenwärtige County Clerk von Onondaga County, wurde am 29. Januar 1861 in Syracuse geboren, besuchte die hiesigen öffentlichen Schulen und später Bryant & Stratton's Business College. Er erlernte die Holzschneidekunst und das Schildermalen; erhielt dann eine Anstellung in der County Clerk's Office und war vom 1. Oktober '89 bis 1. Januar '95 Chattel Mortgage Clerk und bis zum 21. Dezember '96 Deputy County Clerk. Unter diesem Datum wurde er vom Gouverneur zum County Clerk ernannt, um den übrigen Termin des verstorbenen County-Clerk's Butler auszufüllen. Ausserdem war er Clerk der Assembly in der Session von '89 und im Jahre '91 wurde er zum Supervisor der 4. Ward erwählt. Er verheirathete sich am 3. Juni '91 mit Fräu-

lein Nellie E. Shoudy und wohnt No. 616 McBridestrasse.

FAMILIE ZAHM.

*Herr Anton Zahm* wurde am 12. Dezember 1841 zu Huebelberg in der Rheinpfalz geboren, besuchte die Ortsschule u. erlernte das Braugeschaeft gruendlich. In 1866 wanderte er nach Amerika aus, arbeitete in verschiedenen Städten des Landes, wurde Braumeister in Toledo, O., und Theilhaber in der Brauer-Firma Finlay & Zahm daselbst, kam '81 nach Syracuse und wurde Braumeister fuer die Haberle Brewing co. und ist seit 1887 mit der Crystal Spring Brewing Co., von welcher er einer der Gruender ist. Herr Zahm ist ein aeusserst erfolgreicher Gesehaeftsmann. Er verehelichte sich am 19. Dezember 1872 mit Fraeulein Fannie Davis, aus welcher Ehe 2 Soehne entsprossen, Edward und Georg Zahm. Seine Heimstaette befindet sich in 117 Sherwood Ave.

*Edward Zahm*, geboren am 28. Mai 1874 in Toledo, Ohio, besuchte die oeffentliche und Hochschule, erlernte das Braugeschaeft und absolvirte die Brauerakademie, darauf studirte er die praktische Braukunst in verscniedenen groesseren Brauereien des Landes und wurde Braumeister fuer die Crystal Spring Brewing Co. Am 14. Februar 1897 verheirathete er sich mit Fraeulein Margarethe Guenther, eine Tochter von Henry Guenther, Superintendent der John Kress Brewing Co. in New York City. Herr Zahm wohnt bei seinem Vater.

*George Zahm*, juengster Sohn des Herrn Anton Zahm, besuchte die oeffentliche und Hcchschule, absolvirte ein Business College, erlernte Stenographie und Typewriting und wurde Buchhalter fuer die Haberle und Crystal Spring Brewing Co. Seine Neigung geht jedoch nach dem Studium und er gedenkt die Yale-College zu beziehen, um die Rechtswissenschaft zu studiren.

JOHANN ZAPF

wurde am 23. Mai 1807 zu Gutenberg in Bayern geboren, erlernte nach beendigter Schulzeit das Zimmermanns-Handwerk, und kam 1839 nach Syracuse. Er ist somit einer der frühen Ansiedler gewesen. Hier arbeitete er fleissig auf seinem Handwerk, war einer der Gründer der Zionskirche und lange Jahre einer der Aeltesten dieser Gemeinde. Er war mit Katharina Baumann, gebürtig aus Stambach in Bayern, verheirathet und hatte 10 Kinder, nämlich: Christian, Johann Thomas, Maria Barbara, Friedrich, Katharina Sarah, Sarah Karolina, Johann Jacob, Kunigunde Margarethe, Georg Nikolaus und Elisabeth Zapf, wovon das erstere bald starb. Herr Zapf starb 23. April 1893 und seine Gattin schon am 1. Dezember 1871. Er hat vor vielen andern das Vorrecht gehabt, zu sehen, wie Syracuse aus einem Dorfe sich zu einer grossen Stadt entwickelte.

LOUIS ZETTWICK,

einer der bekanntesten deutschen Geschäftsleute, wurde am 13. September 1839 in Baden geboren. Nachdem er in seiner Vaterstadt die Realschule absolvirt hatte, wurde er Kaufmann, blieb jedoch nur kurze Zeit in seiner Heimath und wanderte im Jahre 1858 nach Amerika aus. Er kam direkt nach Syracuse, war 9 Jahre Buchhalter und deutscher Correspondent in dem Geschäft des verstorbenen Jacob Amos Sr., und betreibt jetzt schon seit dem Jahre 1867 ein Mehl- und Getreide - Geschäft immer in demselben Hause. Wegen seines geraden Wesens und seiner Jovialität ist er allgemein beliebt und geachtet. Er ist verheirathet mit Josephine Wittneben, welche Ehe mit 5 Kinder gesegnet ist, von denen jedoch nur noch 3 leben. Frau G. A. Cholet, Frau Wm. A. Ellis und Fräulein Anna Zettwick. Er wohnt 510 Courtstrasse.

GEORG M. ZIMMERMANN

geboren am 14. Februar 1814 zu Riedselz bei Weissenburg im Elsass, besuchte in seiner Jugend die Elementarschule und wanderte 1835 nach Amerika aus. Er


Jacob Armbruster,

RESTAURANT and....

SALOON,

Corner BUTTERNUT & LODI STS.

Wines and Liquors a Specialty.

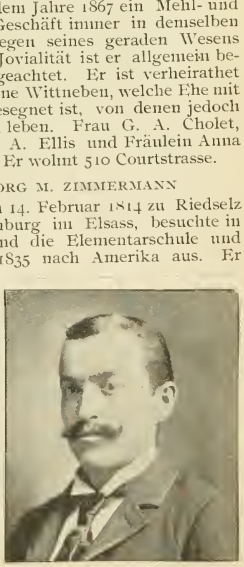

liess sich zuerst in Buffallo nieder und kam im folgenden Jahre nach Syracuse, wo er bald in's Salzgeschäft ging und zwar mit gutem Erfolg. Er war somit einer der ältesten Ansiedler in Syracuse und mit der frühesten Geschichte des hiesigen Deutschthums eng verknüpft. Im Jahre 1842 verheirathete er sich mit Magdalena Becker, welche zwei Jahre später ('44) starb und ihm ein Kind zurückliess. In '46 verheirathete er sich zum zweiten Male und zwar mit Magdalena Schneider, welche am 8. November '77 starb. Aus dieser Ehe gingen acht Kinder hervor. Von den 9 Kindern sind nur noch 3 am Leben. Ein Sohn und eine Tochter wohnen in Syracuse und eine andere Tochter in Albany.

JOSEPH A. ZIMMERMANN

einer der bekanntesten jüngeren deutschen, wurde am 22. März 1855 in Syracuse geboren. Nachdem er die öffentlichen Schulen besucht hatte, machte er einen Cursus in der Buchführung durch und arbeitete längere Zeit als Buchhalter. Er ist jetzt schon seit längerer Zeit in dem Geschäft des Herrn Jakob Amos als Kassirer angestellt und in weitesten Kreisen beliebt und geachtet. Er ist mit Martha G. Flach verheirathet und hat 1 Tochter. Er wohnt 605 Park Ave.

ALEXANDER DISSEL

wurde am 27. Juli 1813 in Nordkirchen in Westfalen geboren. Nachdem er die deutschen Parochial-Schulen in seiner Heimath durchgemacht hatte, erlernte er das Schneiderhandwerk und brachte es in seinem Beruf zu der grössten Vollkommenheit. Im Jahre 1853 wanderte er nach Amerika aus, liess sich zunächst in Utica nieder bis er im Jahre 1855 nach Syracuse übersiedelte, wo er lange Jahre als Vormann für die Firma A. C. Yates and Co. thätig war und sehr viel zum Aufbau dieses grösstentheils seinem verstorbenen Sohne Theodor gehörigen Riesengeschäftes beitrug. Herr Dissel, welcher am 1. August 1892 starb, gehört zu den prominentesten deutschen Pioniren und erfreute sich allerseits der grössten Achtung und Beliebtheit. Er war mit Therese Aufembruch verheirathet und hinterliess 7 Kinder, welche alle in Syracuse leben, ausgenommen der verstorbene Sohn Theodor und der noch jetzt in Philadelphia wohnhafte Sohn Karl.

MATTHÆUS GALLSTER

wurde geboren am 8. April 1821 in Schwabach in Bayern, besuchte die Stadtschule, erlernte das Schuhmacher - Handwerk, wanderte im Jahre '40 nach Amerika aus und liess sich in Syracuse nieder. Hier arbeitete er acht Jahre als Schuhmacher, betrieb dann einige Jahre lang ein Spezerei- und Schnittwaarengeschaeft und zog dann nach Michigan. Im Jahre '05 kam er wieder zurueck nach Syracuse und erwarb die Farm an Manlius-Strasse und Teall-Ave. im Town Salina, welche als Musterfarm weit und breit bekannt ist. Herr Gallster ist einer der best gekannten und geachtetsten hiesigen Buerger und aeltesten Pioniere. Durch unermuedlichen Fleiss hat er es zu Wohlstand gebracht, denkt aber noch lange nicht daran muessig zu sein. Er war mit Kunigunde Luttes verheirathet, aus welcher Ehe 11 Kinder hervorgingen, wovon noch 3 am Leben sind. Ein Sohn und eine Tochter wohnen bei ihm auf der Farm und ein Sohn wohnt in Michigan.

---

In Ergaenzung der biographischen Skizze des verstorbenen Herrn Wilhelm Dopffel Sr. sei noch erwaehnt, dass derselbe zu seinen Lebzeiten ein hervorragendes und unermuedlich thaetiges Mitglied der Lincoln - Loge war. Er diente als Supervisor der alten 4. Ward und wurde von Mayor (Judge) Wallace zum Accise - Commissaer ernannt.

---

In der Anzeige von Herrn Frey (Art Gallery) auf Seite 70, sollte die Addresse lauten: **708 N. Salina-Strasse, Altmann-Gebæude.**

# INDEX DER BILDER.


| | Seite. |
|---|---|
| Abele, Thos. | 35 |
| Ackerman, Dan. | 275 |
| Aman, Anton | 204 |
| Amos, Jakob | 17 |
| Arheidt, Friedr. | 89 |
| Auer, Michael | 119 |
| Bahn, Val. H. | 223 |
| Balzhaeuser, Heinr. | 221 |
| Bauer, John | 172 |
| Baumer, Francis | 59 |
| Baumgras, Wilhelm | 105 |
| Beilen, Wm. J. | 238 |
| Bentz, H. Ph. | 231 |
| Bitter, Henri | 188 |
| Blint, Jakob jr. | 271 |
| Bondy, Gabriel | 204 |
| Bondy, Joseph | 239 |
| Brand, Jakob | 119 |
| Braun, Friedrich | 174 |
| Breitschwerth, Conrad | 243 |
| Busch, Conrad. | 97 |
| Cowie, Alex. H. | 257 |
| Danziger, Henry jr. | 218 |
| Dattan, Hermann G. | 176 |
| Dissel, Alexander | 101 |
| Dissel, Theodor | 101 |
| Dopffel, Wilh. Sr. | 29 |
| Dopffel, Wm. Jr. | 29 |
| Eckermann, Christ. | 141 |
| Ehrmantraut, Nikol. | 165 |
| Eng, Christ. | 35 |
| Erhard, Friedr. | 235 |
| Feigel, Richard J. | 269 |
| Fickeisen, Jakob | 43 |
| Finck, Aug. sr. | |
| Finck, Aug. jr. | 207 |
| Finck, Georg | |
| Finkbeiner, Joh. G. | 279 |
| Fischer, Dr. Jos. T. D. | 263 |
| French, G. Ross | 257 |
| Fricke, August H. | 147 |
| Fruehauf, Christ. | 139 |
| Gallster, Joh. | 109 |
| Gallster, Matheus | 279 |
| Genzel, Heinr. | 43 |
| Genzel, Gottfried | 205 |
| Gilcher, Jakob | 224 |
| Greis, Dr. Wm. H. | 261 |
| Grumbach, Elisabeth | 153 |
| Grumbach, Nichol. | 117 |
| Haberle, Benedict | 21 |
| Heid, Michael | 221 |
| Held, Prof. Ernst | 145 |
| Hessler, H. E. | 60 |
| Heyne, Dr. Oscar B. | 147 |
| Hiscock, Frank H. | 240 |
| Hiscock, Frank | 15 |
| Hoffmann, Eman. | 55 |
| Hubbell, James E. | 236 |
| Jackson, Albion | 85 |
| Kemter, Dr. Theo. A. | 175 |
| Klein, Jakob J. | 151 |
| Klein, J. Wm. | 151 |
| Kline, Jay B. | 240 |
| Klink, Adam | 159 |
| Klink, Wm. T. | 159 |
| Knapp, Jakob | 199 |
| Korb, Adam J. | |
| Korb, John G. P. | 217 |
| Korb, Johann Ad. | |
| Krause, Kilian | 224 |
| Kuntzsch, Fred A. | 218 |
| Lang, Frank | 55 |
| Lang, Louis P. | 215 |
| Lehrscholl, Alph. | 189 |
| Lindemer, Georg J. | 172 |
| Listman, Adam | 149 |
| Listman, Chas. | 269 |
| Listman Phil. | 168 |
| Luchsinger, Jakob | 203 |
| Luther, Joh. M. | 235 |
| Manz, Karl C. | 189 |
| McGuire, James K. | 2 |
| Maynard, Edwin H. | 236 |
| Merschroth, Georg | 176 |
| Metzger, Adam | 199 |
| Miller, Jakob | 31 |
| Motzer, J. C. | 231 |
| Mueller, Andreas | 143 |
| Nickels, Mathias | 169 |
| Nies, Adam | 205 |
| Northrup, Milton H. | 47 |
| Oberlander — Familie | 201 |
| Ohneth, Peter | 131 |

| | Seite. |
|---|---|
| Oswald, John C. | 222 |
| Pakelnishky, Samuel | 220 |
| Peters, Nichol. Sr. | 25 |
| Pfohl, Jakob | 139 |
| Plagge, Prof. Arthur | 175 |
| Poole, Theodore L. | 259 |
| Preisser, Rev. Stephan A. | 251 |
| Price, Dr. George M. | 267 |
| Putziger, Isidor | 223 |
| Rauch, Mathias | 193 |
| Rech, Peter | 193 |
| Rees, Joh. | 143 |
| Rehfeld, J. C. H. | 271 |
| Reitze, Vinzenz | 206 |
| Reuland, Rev. Joh. | 211 |
| Richberg, Georg | 221 |
| Rubin, Moses D. | 245 |
| Rupp. Dr. Frank J. | 265 |
| Saul, Georg | 21 |
| Sawmiller, Ignatius | 65 |
| Saxer, Dr. Leonard A. | 173 |
| Schaeffer, Rev. A. F. | 171 |
| Schaefer, Georg | 221 |
| Schaefer, Jakob | 39 |
| Schaefer, Rev. Johannes | 227 |
| Schilly, Georg | 277 |
| Schilly, Valentin | 277 |
| Schmeer, Henry | 155 |
| Schuenemann, K. E. | 243 |
| Schug, Fred | 135 |
| Schwarz, A. H. | 129 |
| Schwarz, J. H. | 129 |
| Schwarz, Jakob | 137 |
| Scott, Dr. Addison W. | 267 |
| Sehl, Jakob | 220 |
| Seubert, Justin | 155 |
| Seiter, Frank J. | 169 |
| Seiter, Eduard | 275 |
| Simon, Karl | 165 |
| Sniper, Gus. | 51 |
| Sniper. Jos. | 131 |
| Soldan, Karl G. | 222 |
| Solomon, Samuel D. | 215 |
| Steiger, Joh. | 127 |
| Stoecker, Joh. | 157 |
| Stolz, B. | 219 |
| Surbeck, Joh. C. | 157 |
| Ten Eyck, Edw. G. | 241 |
| Thompson, Jos. T. | 247 |
| Traugott, Frank W. | 168 |
| Voshall, Joh. F. | 203 |
| Walch, Friedr. | 89 |
| Walier, Jos. | 281 |
| Walters, Henry J. | 219 |
| Weinheimer, Henry | 141 |
| White, Horace | 11 |
| Winter, Joh. Sr. | 63 |
| Woese, Heinr. D. | 105 |
| Wolfarth, Jos. | 137 |
| Wunnecke, Gust. | 221 |
| Yaeckel, Georg J. | 123 |
| Zahm — Familie | 133 |
| Zapf, Joh. | 149 |
| Zett, Xaver | 109 |
| Zettwick, Louis | 206 |
| Zimmermann, G. M. | 209 |
| Zimmermann, Jos. A. | 209 |
| Zinsmeister, John | 174 |

# INDEX DER ANZEIGEN.


| | Seite. |
|---|---|
| Adamant Mnfg. Co. | 152 |
| Adams, C. F. Co. | 34 |
| Altmann, A. V. | 58 |
| Armbruster, Jakob | |
| Bacon, Chappell & Co. | 72 |
| Bank of Syracuse | 6 |
| Barber Bros. | 158 |
| Bartels' Brewing Co. | 50 |
| Bartholme, Gust. | 148 |
| Bausch, Geo. | 166 |
| Biel Bros. | 54 |
| Boston Shoe store | 70 |
| Briggs, G. D. | 02 |
| Buschle, G. | 158 |
| Central City Umbrella & Parasol Factory | 50 |
| Chase & Smith Co. | 68 |
| Clancy, J. R. | 54 |
| Clasen, Aug. | 54 |
| Commercial Bank | 22 |
| Countryman, D. J. | 272 |
| Crystal Spring Brewing Co. | 48 |
| Curtiss' | 70 |
| Dey Bros. & Co. | 6 |
| Dopffel & Wittneben | 286–287 |
| Dotterer & Becker | 26 |
| Drescher, P. | 68 |
| Ebeling, F. H. | 38 |
| Eckel & Engel | 74 |
| Elsaesser, J. | 38 |
| Equitable Life Assur. Society | 282 |
| Foote, Bailey & Sackett | 170 |
| Franker & Matson | 102 |
| Frazer & Jones Co. | 138 |
| Frey's Art Gallery | 70 |
| Frick Bros. | 282 |
| Geiger, F. X. | 270 |
| Germania Park | 60 |
| Graff, John | 284 |
| Grassmann, Christ. | 284 |
| Grassmann, Gebr. | 288 |
| Grillenberger, J. M. | 272 |
| Grubert, H. E. & Co. | 148 |
| Haas, Jos. | 288 |
| Haberle Brew'g. Co. | 48 |
| Hemmer, Anton | 74 |
| Henninger, N. | 58 |
| Hessler, H. E. | 68 |

| | Seite. |
|---|---|
| Heyne, Gust. A. | 32 |
| Hofmann, M. & A. | 70 |
| Holloway, Geo. W. | 138 |
| House, L. & Sons | 148 |
| Humbert, F. & Sons | 38 |
| Jones, Dr. | 02 |
| Juhl, John W. | 282 |
| Klein's | 102 |
| Klein & Eranz | 58 |
| Klink, W. T. & A. | 42 |
| Knaus, Chas. | 138 |
| Kotz, Emil M. | 74 |
| Listman, Chas. | 40 |
| Listman, Philipp | 134 |
| Loos, J. | 170 |
| McCarthy, D. & Co. | 34 |
| McGuire & McKeough | 158 |
| Meads, C. P. | 102 |
| Merchants Natl. Bank | 24 |
| Mertens, M. & Co. | 284 |
| Miller & Taber | 08 |
| Mirbach's Home Laundry | 28 |
| Muench, Wm. | 34 |
| Mulhauser, J. | 44 |
| New York Life Insurance Co. | 110 & 284 |
| New York State Banking Co. | 30 |
| Niver, W. K. & Co. | 02 |
| Onondaga Co. Savings Bank | 8 |
| Ormsbee, H. J. Engraving Co. | 270 |
| Paragon Plaster Co. | 00 |
| Peck, W. S. & Co. | 44 |
| Pice, Milton S. | 272 |
| Rapp, Gust. A. | 152 |
| Rauch Furniture Store | 102 |
| Rausch, John F. | 32 |
| Rech Bros. | 58 |
| Reeve, C. A. & Co. | 28 |
| Renk, Fred. | 248 |
| Robert Gere Bank | 30 |
| Ryan, M. & Son | 170 |
| Salt Springs Natl. Bank | 20 |
| Sawmiller, Ignatius | 04 |
| Schaefer, G. F. | 152 |
| Scheninger, J. A. & Bros. | 54 |
| Schetter, John | 02 |
| Schiller's Bakery | 170 |
| Schug, Chas. & Sons | 158 |

| | Seite. |
|---|---|
| Seiter's | 52 |
| Single, John Paper Co. | 148 |
| Smart, A. M. | 50 |
| Smith, F. A. | 158 |
| Smith Geo. A. | 288 |
| Smith, W. J. | 170 & 272 |
| Sniper, Jos. W. | 60 |
| Snow, C. W. & Co. | 32 |
| Surbeck, J. C. | 166 |
| Standard Sewing Machine Co. | 50 |
| State Bank of Syracuse | 18 |
| Syracuse Cold Storage & Warehouse Co. | 72 |
| Syracuse Savings Bank | 12 |
| Terlinden, Fred. | 34 |
| Third National Bank | 44 |
| Traugott, F. W. | 30 |
| Trust & Deposit Co. of Syracuse | 18 |
| Turk, Chas. L. | 74 |
| Union Loan Association | 72 |
| Union Pacific R. R. | 54 |
| Weiler, A. | 54 |
| Weinheimer, H. & Co. | 58 |
| Wenz, F. C. & Co. | 44 |
| White & Greenland | 272 |
| Williams, J. G. | 38 |
| Winter & Smith | 10 |
| Wolf & Kurtz | 166 |
| Yaeckel, Adam | 272 |
| Young, Adam | 28 |
| Young, E. & Son | 62 |
| Zett, George | 56 |
| Ziegler, C. W. | 70 |
| Zimmermann, Chas. E. | 134 |
| Zinsmeister, John | 40 |


Entered according to Act of Congress, in the Year 1897, by
J. P. Pinzer.
in the office of the Librarian of Congress at Washington, D. C.

# Geschichte der Deutschen in Syracuse und Onondaga County, N.Y.

Nebst Kurzen Biographien von Beamten und Hervorragenden Bürgern.

Illustrirtes Handbuch Wissenswerthen Inhaltes.

Herausgegeben von der "Syracuse Union"

1897.

# Charles F. Saul,

SEEDS,
CARRIAGES,
HARDWARE,
AGRICULTURAL IMPLEMENTS,
HARNESS,
BLANKETS,
ROBES,
WHIPS,
BICYCLES.

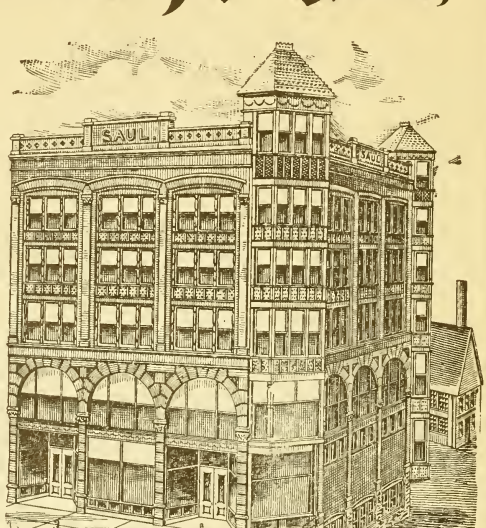


*We have the finest and largest Repository between New York and Chicago. 125 styles always set up in our Repository. We have a complete line of*

Extension and Canopy Top Surreys, Rockaways, Stanhopes, Open and Top Buggies, Cabriolets, Phaetons, Traps, Carts, Road wagons, Delivery Wagons Etc. Our Carriages are all New, Latest Style, and Every One Guaranteed.

*SEND FOR CATALOGUE.*

COPYRIGHT. 1893

220=22=24 James St., SYRACUSE, N. Y.

# "The Olive"

## ...Wheel...

has made a reputation for itself that is envied by all Manufacturers of high grade Bicycles.....

ONCE TRIED AND YOU WILL ALWAYS RIDE THAT EVER READY AND RELIABLE WHEEL OF THE ***OLIVE*** COLOR.

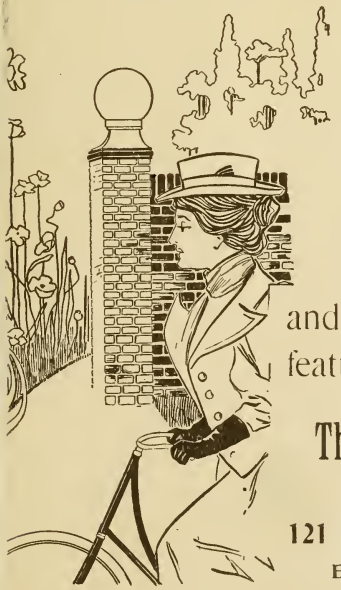

Corteous Salesmen always on hand to explain the merits and many attractive features of the Olive.

**The Olive Wheel Co.,**

*CITY BRANCH:*

**121 West Jefferson Street.**

E. P. WILKIN, Manager.

# N. Peters & Co.,

ESTABLISHED 1856.

THE... OLDEST **GERMAN BUSINESS HOUSE** IN THE CITY.

.....RETAILERS OF...

CLOTHING, DRY GOODS, NOTIONS, GENTS' FURNISHINGS,
CARPETS, OIL CLOTH, GROCERIES, CROCKERY, ETC.

## Our Way of Doing Business.

THE BEST VALUE FOR YOUR MONEY. A HEARTY WELCOME WHETHER YOU COME TO LOOK OR BUY. WITH EVERY SALE WE STRIVE TO WIN A FRIEND AND STEADY PATRON.

## Nothing Offered....

THAT WE CANNOT SINCERELY RECOMMEND. SUCH COMPLETENESS IN EVERY DEPARTMENT THAT YOU NEED NOT GO ELSEWHERE TO BUY.

## Thoroughly Up-To-Date

IN EVERYTHING WE OFFER. OUR ADVANTAGE IN LOCATION, LOW RENTALS AND SMALL EXPENSES ENABLE US TO DO WHAT OTHER MERCHANTS CANNOT DO WITHOUT GREAT LOSS.

## The Proof of the Pudding is in the Eating.

BUY HERE ONCE AND YOU WILL ALWAYS BE A CUSTOMER.

## One Price to All....

ABSOLUTELY NO DEVIATION UNDER ANY CIRCUMSTANCES. ALL GOODS MARKED IN PLAIN FIGURES. YOU CAN BE YOUR OWN SALESMAN. ALL GOODS CHEERFULLY EXCHANGED OR MONEY REFUNDED ANY TIME YOU SO DESIRE.

## Rapid Transit.....

OUR STORES MAY BE QUICKLY REACHED BY THE SALINA ELECTRIC CARS. STREET CAR FACILITIES ARE SO GOOD NOW THAT IT IS ONLY A FIVE MINUTES RIDE FROM THE SWING BRIDGE HERE. TRANSFERS GIVEN ON ALL LINES. A 5-CENT FARE WILL BRING YOU TO OUR STORES.

## Manufacturers of Clothing for their own Trade.

LARGEST STOCK IN TOWN, DOING THE LARGEST BUSINESS. WE CAN FIT ANY CHILD, ANY BOY, ANY YOUTH, ANY MAN, ANY AGE, ANY HEIGHT, ANY BREADTH, ANY SHAPE, AT ANY TIME.

# N. Peters & Co.,

COR. POND and LODI STREETS.

LIBRARY OF CONGRESS
0 014 221 146 4